МЦ҃А І҆ꙋ́ЛІА, ВЪ І҃-Й ДЕ́НЬ.

СЛꙋ́ЖБА ЙЖЕ ВО СТЫ́ХЪ ОТЦꙋ̀ НА́ШЕМꙋ ВАРНА́ВѢ [РѡСИЧꙋ], ПАТРІА́РХꙋ СЕ́РБСКОМꙋ, ЙСПОВѢ́ДНИКꙋ ПРАВОСЛА́ВІѦ.

НОВЫЙ СЕ́РБЛЬ ВЪ ЕВ 2025. НОВИ СРБИН

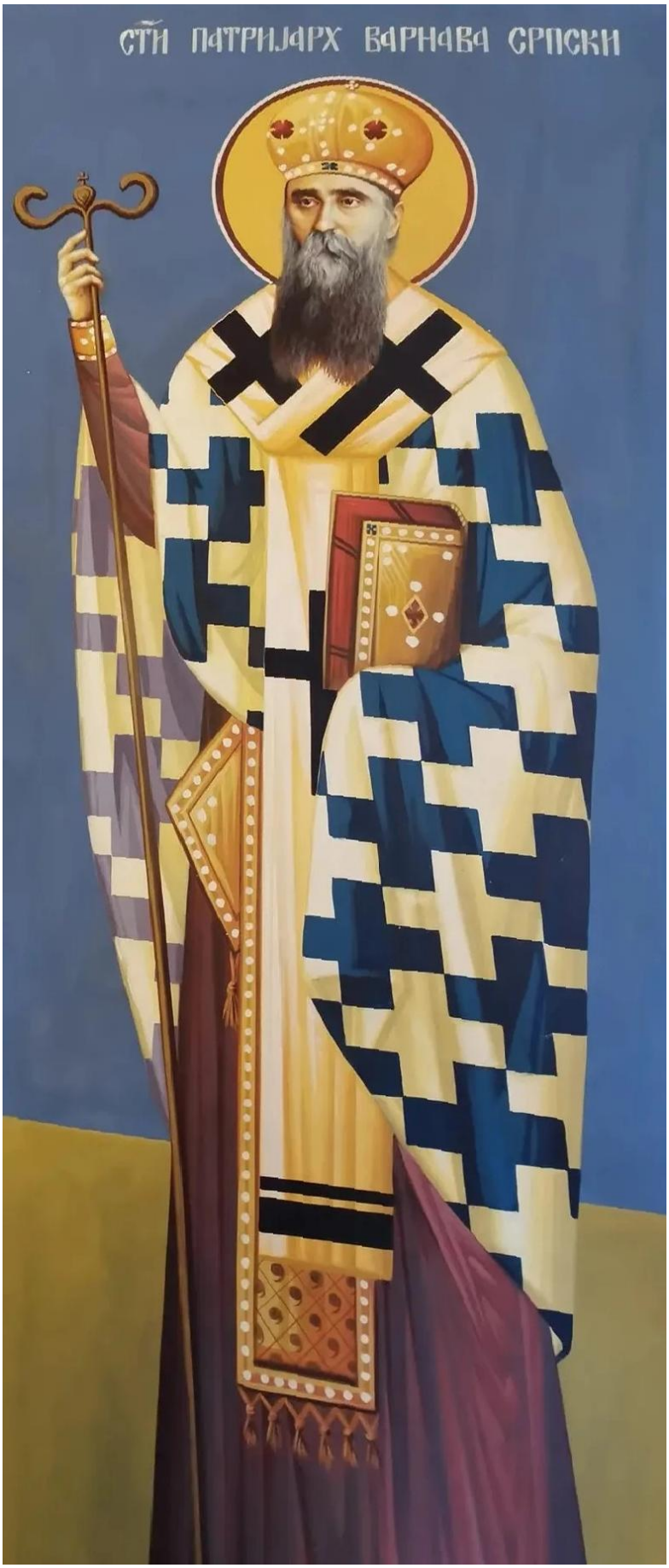
СТИ ПАТРИЈАРХ ВАРНАВА СРПСКИ

МЦ҃А І҃УЛІ҃А, ВЪ І҃-Й ДЕ́НЬ.*1

ПА́МЯТЬ ЙЖЕ ВО СТЫ́ХЪ ОТЦА̀ НА́ШЕГѡ ВАРНА́ВЫ [РѲ́СИЧА], ПАТРІА́РХА СЕ́РБСКАГѡ, ИСПОВѢ́ДНИКА ПРАВОСЛА́ВІЯ.*2

НА МА́ЛѢЙ ВЕЧЕ́РНИ.*3

На Гдⷭ҇и, воз҃ва́хъ: стїхи́ры, на д҃, гла́съ д҃.
По҃: Ꙗ҆́кѡ до́бля:

Истины водрꙋже́нїе и҆ правовѣ́рїя ᲂу҆твержде́нїе, ✻ догма́тѡвъ и҆ѡ҆хране́нїе и҆ бл҃гочⷭ҇тїя побо́рника, вѣ́мы тѧ̀, ✻ чⷭ҇тоты̀ селе́нїе и҆ и҆збра́нное прїѧ́телище, ✻ дх҃а бл҃гово́нїе и҆ ᲂу҆че́нїй сокро́вище, ✻ и҆ хрⷭ҇то́вы цр҃кве ѡ҆снова́нїе, ✻ варна́во бг҃одх҃нове́нне. [Два́жды.]

Апⷭ҇лѡвъ преѐмника и҆ стрⷭ҇тоте́рпцевъ є҆динонра́вника, ✻ ст҃ы́хъ ѻ҆ц҃е́въ є҆диноревни́теля и҆ хрⷭ҇то́выхъ та̑инъ соверши́теля, восхваля́емъ тѧ̀, ✻ ᲂу҆чи́телей печа́ть и҆ бж҃твенное и҆зѡбраже́нїе, ✻ и҆ бг҃ото́чную рѣ́кꙋ безбо́жныхъ и҆ ѕосла́вныхъ помышле́нїя потопля́ющꙋ, ✻ варна́во премꙋ́дре.

Да́нный тебѣ̀ тала́нтъ преꙋмно́живъ, богатѣ́йше, ✻ въ ра́дость вл҃ки твоегѡ̀ вше́лъ є҆сѝ:*4 ✻ бл҃гтїю бж҃твенною ᲂу҆краси́вся ✻ и҆ заре́ю мы́сленною ѡ҆сїя́вся, ✻ ны́нѣ трⷭ҇цѣ живоно́снѣй предстои́ши ✻ и҆ всегда̀ ѡ҆ на́съ мо́лишися, ✻ варна́во сла́вне. Сла́ва, гла́съ ѕ҃:

1* писање Службе започето 30. авг. 2024. г., а већи њен део завршен током јула (до 19.) 2025. г.
2* Патријарх Варнава је био 40-ти Српски патријарх, од 1930. до 1937. г.
3* Мало вечерње накнадно састављено (20. јула 2025. г.) прерадом делова из Редовних минеја и Опште службе свештеноисповеднику (једном).
4* ср. Мт. 25,21 и 23.

Ѝзлїѧ́сѧ бл҃гть преѻби́льнаѧ ѿ ᲂу҆сте́нъ твои́хъ, ✻ первосвѧ́тителю ѻ҆ч҃е варна́во: ✻ па́стырь и҆́стинный хр҃то́вы цр҃кве бы́лъ є҆сѝ, ✻ па́ствꙋ твою̀ ᲂу҆чѧ̀ пра́вѡ вѣ́ровати ✻ въ тр҃цꙋ є҆диносꙋ́щнꙋю ✻ во є҆ди́нѣмъ бж҃тствѣ̀. И҆ ны́нѣ, бг҃ор҃ченъ, гла́съ то́йже:

Никто́же притека́ѧ къ тебѣ̀, ✻ посра́мленъ ѿ тебѐ и҆схо́дитъ, ✻ пречѣ́таѧ бц҃е дв҃о: ✻ но про́ситъ бл҃гти, ✻ и҆ прїе́млетъ дарова́нїе ✻ къ поле́зномꙋ проше́нїю.

На стїхо́внѣ: стїхи́ры, гла́съ и҃.

По҃: Ѿ! преслѧ́внагѡ чꙋдесѐ:

Въ ски́нїю и҆́стиннꙋю, ✻ ю҆́же водрꙋзѝ гдⷭ҇ь а҆ не чл҃вѣ́къ,*5 ✻ ꙗ҆́кѡ первосвѧще́нникъ зако́нный вше́лъ є҆сѝ, варна́во ст҃е: ✻ не чꙋжде́ю кро́вїю, но свое́ю:*6 ✻ хр҃тꙋ̀ всецѣ́лѡ подо́бѧсѧ, ✻ мїрско́мꙋ же томле́нїю не покори́всѧ, ✻ и҆мже бг҃ꙋ бл҃гоꙋгоди́лъ є҆сѝ.

Стїхъ: Свѧще́нницы твоѝ ѡ҆блекꙋ́тсѧ въ пра́вдꙋ, ✻ и҆ прп҃бнїи твоѝ возра́дꙋютсѧ.*7

Сло́вомъ и҆ дѣѧ́нїемъ свѧще́ннꙋю ѻ҆де́ждꙋ твою̀ ᲂу҆краси́лъ є҆сѝ ✻ и҆ пра́востїю ᲂу҆че́нїѧ, ✻ варна́во всемꙋ́дре: ✻ правовѣ́рїѧ ѡ҆хране́нїемъ, бл҃гостоѧ́нїемъ ✻ и҆ до́блимъ и҆сповѣ́данїемъ мздꙋ̀ твою̀ прїѧ́лъ є҆сѝ, ✻ и҆ вѣнцы̑ нетлѣ́нными ᲂу҆вѧ́злсѧ є҆сѝ, бл҃же́нне.

Стїхъ: Оу҆ста̀ прп҃внагѡ поꙋча́тсѧ прем҃ости, ✻ и҆ ѧ҆зы́къ є҆гѡ̀ возгл҃го́летъ сꙋ́дъ.*8

Орга́нъ дх҃а бл҃гозвꙋ́чный бы́лъ є҆сѝ, ✻ бг҃одх҃новѐнными гла̑сы ѡ҆глаша́ѧйсѧ ✻ и҆ ве́лїе та́инство вѣ́ры ꙗ҆влѧ́ѧй: ✻ и҆ трꙋба̀ вои́стиннꙋ велегла́снаѧ, ✻ сло́во и҆́стины на́мъ возвѣща́ющаѧ, ✻ къ покаѧ́нїю на́съ взыва́ющаѧ ✻ и҆ на пꙋ́ть сп҃се́нїѧ наставлѧ́ющаѧ.

Сла́ва, гла́съ то́йже:

5* ср. Јевр. 8,2.
6* ср. Јевр. 9,22.
7* Пс. 131,9.
8* Пс. 36,30.

Бл҃гочести́выхъ мно́жества наста́вника тѧ̀ почита́емъ, ✻ первосвѧти́телю на́шъ, ѻ҆́че варна́во, ✻ стезе́ю бо твое́ю вои́стиннꙋ пра́вѡ ходи́ти навыко́хомъ, ✻ бл҃же́нъ є҆сѝ хрⷭ҇тꙋ̀ рабо́тавъ ✻ и҆ вра́жїю ѡ҆бличи́въ си́лꙋ, ✻ ст҃ы́хъ ѻ҆ц҃є́въ сосло́вниче и҆ прⷭ҇вныхъ сопричастниче: ✻ съ ни́миже моли́сѧ ко гдⷭ҇ꙋ, ✻ поми́ловатисѧ дꙋша́мъ на́шымъ.

И҆ ны́нѣ, бг҃оро́дѣнъ, гла́съ то́йже:

Аꙁъ, дв҃о ст҃а́ѧ бц҃е, ✻ къ покро́вꙋ твоемꙋ̀ прибѣга́ю: ✻ вѣ́мъ, ꙗ҆́кѡ ѡ҆брѧ́щꙋ тобо́ю сп҃се́нїе: ✻ мо́жеши бо чт҃аѧ, помощѝ мнѣ̀.

Тропа́рь, гла́съ д҃:

Ѝсповѣ́дника правосла́вїѧ всеизрѧ́дна:

И҆ ны́нѣ, бг҃оро́дѣнъ, гла́съ то́йже:

Є҆́же ѿ вѣ́ка ѹ҆таѐнное, ✻ и҆ а҆́гг҃лѡмъ несвѣ́домое:

[Зрѝ на Вели́цѣй вече́рни и҆ на Ѹ҆́трени.]

НА ВЕЛИ́ЦѢЙ ВЕЧЕ́РНИ.

Поемъ: Бл҃же́нъ мꙋ́жъ: а҃-й а҆нтїфѡ́нъ.

На Гдⷭ҇и, воз҃ва́хъ: стїхѝры, на и҃, гла́съ д҃.
По҃: Ꙗ҆́кѡ до́блѧ:

Апⷭ҇льское и҆́мѧ досто́йнѡ поне́съ, ✻ а҆рхїере́йское досто́инство воспрїѧ́лъ є҆сѝ: ✻ и҆ а҆пⷭ҇льскою ре́вностїю до́брѣ вооружи́всѧ, ✻ на про́повѣдь є҆ѵ҆ѳльскꙋю дерзнове́ннѡ и҆зше́лъ є҆сѝ: ✻ вѣ́рꙋ пра́вꙋю ѿ лжехрⷭ҇тїа́нъ до́блественнѡ ѡ҆хранѧ́ѧ, ✻ ввѣ́ренное тѝ ста́до ѿ расхища́ющихъ волкѡ́въ соблю́лъ є҆сѝ: ✻ ст҃и́телю варна́во, ст҃е, ✻ хрⷭ҇тꙋ̀ бг҃ꙋ во сла́вѣ предстоѧ̀, ✻ ѡ҆ ро́дѣ твое́мъ вы́нꙋ моли́сѧ. [Два́жды.]

Безбо́жныхъ и҆ бг҃обо́рныхъ ѕлонамѣ́рєнїѧ ѡ҆блича́ѧй, ✻ до́брый па́стырь дꙋ́шꙋ за ѻ҆́вцы своѧ̑ полага́ѧй*[9] ꙗ҆ви́лсѧ є҆сѝ: ✻ и҆ досто́инъ преє́мникъ многострада́льныхъ патрїа́рхѡвъ се́рбскихъ ✻ і҆ѡа́нна*[10] и҆ гаврїи́ла*[11] бы́лъ є҆сѝ, ✻ ча́шꙋ страда́нїй ч҃тны́хъ свои́хъ и҆спи́въ: ✻ і҆ера́рше варна́во, ст҃е, ✻ сла́вы ᲂу҆гото́ванныѧ ѿ ѻ҆ц҃а̀ и҆збра̑ннымъ*[12] сподо́бивыйсѧ, ✻ и҆ на́мъ тоѧ̀ прича́стникѡмъ бы́ти, непреста́нно моли́сѧ.

До́брꙋю бра́нь воева́лъ є҆сѝ ✻ и҆ тече́нїе бл҃го соверши́лъ є҆сѝ,*[13] ✻ на забра́лѣ вѣ́ры и҆ ѻ҆́чества бо́дренно стоѧ̀: ✻ ѡ҆жида́нный вѣнє́цъ пра́вды ✻ ѿ гдⷭ҇а, прⷭ҇вѣнаго сꙋдїѧ̀, воспрїѧ́лъ є҆сѝ:*[14] ✻ и҆ по дѣлѡ́мъ назва́нїе прїи́мъ, ✻ но́вый и҆сповѣ́дникъ наре́клсѧ є҆сѝ, ✻ и҆ бл҃гостоѧ́нїѧ и҆сповѣ́дническагѡ сподо́билсѧ є҆сѝ: ✻ а҆рхїпа́стырю варна́во, ст҃е, ✻ и҆ на́мъ до́бръ ѿвѣ́тъ на сꙋди́щи хр҃то́вѣ воздѧ́ти, прилѣ́жно моли́сѧ.

И҆́ны стїхи̑ры, гла́съ є҃.

По҃: Ра́дꙋйсѧ, по́стникѡвъ:

Ра́дꙋйсѧ, вѣнцы̑ нетлѣ́нными ᲂу҆вѧ́зсѧ ✻ и҆ сла́вы непреходи́мыѧ сподо́бивсѧ, ✻ собо́ра ст҃ы́хъ ѻ҆тє́цъ сліко́вственникъ ✻ и҆ новомꙋ́ченикъ се́рбскихъ соприча́стникъ бы́лъ є҆сѝ, ✻ и҆ бла̑гъ ѻ҆́комъ чл҃вѣ́ческимъ незри́мыхъ*[15] зри́тель ✻ и҆ слове́съ несказа́нныхъ и҆́хже не лѣ́ть чл҃вѣ́кꙋ гл҃го́лати слы́шатель:*[16] ✻ ны́нѣ же хр҃тꙋ̀ бг҃ꙋ предстои́ши, ✻ молѧ́сѧ ѡ҆ проще́нїи прегрѣше́нїй на́шихъ. [Два́жды.]

Ра́дꙋйсѧ, бг҃освѣ́тлый гра́де бѣлгра́дскїй, ✻ и҆ возвы́си гла́съ тво́й торжествꙋ̀ѧ: ✻ и҆ ст҃и́тельскꙋю па́мѧть свѣ́тлѡ пра́здновꙋй, ✻ варна́вꙋ, ѻ҆ц҃а̀ и҆ патрїа́рха на́шего почита́ѧ: ✻ то́й бо бг҃омꙋ́дрыми наставлє́нїи свои́ми ✻ ѿ дꙋшетлѣ́нныхъ смꙋще́нїй сохрани́ тѧ, ✻ и҆ бл҃госла́вїемъ

9* Јн. 10,14-15.

10* Јован (Кантул), обешен од Турака 27. октобра 1614. г. код Јени-капије у Истамбулу.

11* Гаврило (Рајић или Рашковић), обешен од Турака 13. децембра 1659. г. У Бруси.

12* ср. Мт. 20,23.

13* ср. 2. Тим. 4,7. Дато приближније Синодалном преводу на српски, него ранијим преводима на цсл, где стоји: По́двигомъ до́брымъ подвиза́хсѧ:

14* ср. 2. Тим. 4,8.

15* ср. 1. Кор. 2,9.

16* ср. 2. Кор. 12,4.

и҆сповѣ́дническимъ просвѣти́ тѧ: Ꙋ ны́нѣ же пр҃то́лꙋ бж҃їю предстои́тъ, Ꙋ
просѧ̀ дꙋша́мъ на́шымъ ве́лїѧ мл҃ти.

Ра́дꙋйсѧ, многострада́льный и҆ кр҃тоно́сный ро́де се́рбскїй Ꙋ и҆ веселѧ́сѧ
восхвали̑ всечⷭ҇тнꙋ́ю па́мѧть Ꙋ варна́вы, ст҃ѣ́йшагѡ патрїа́рха
твоегѡ̀: Ꙋ то́й бо, жезло́мъ бг҃омꙋ́дрыхъ наставле́нїй свои́хъ, Ꙋ ᲂу҆пасе́ тѧ
на па́житехъ и҆стинныхъ правосла́вїѧ Ꙋ и҆ всели́ тѧ во ѡ҆гра̑ды
присноживо́тїѧ: Ꙋ ны́нѣ же со всѣ́ми ст҃ы́ми ликовствꙋ́ѧ, Ꙋ вы́нꙋ
мо́литсѧ ѡ҆ ми́рѣ и҆ бл҃гопоспѣше́нїи твое́мъ. Сла́ва, гла́съ ѕ҃:

Се́рбскаѧ цр҃ковь дне́сь мт҃рски ра́дꙋетсѧ, Ꙋ во ѡ҆бѣ́тїихъ возлю́бленное
ча́до своѐ прїе́млющи: Ꙋ и҆ собо́ръ ст҃ы́хъ пре́дкѡвъ на нб҃сѝ свѣ́тлѡ
торжествꙋ́етъ, Ꙋ ᲂу҆гото́ванное є҆мꙋ̀ мѣ́сто ѡ҆предѣлѧ́юще: Ꙋ то́й бо за
кра́ткое вре́мѧ патрїа́ршескагѡ слꙋже́нїѧ, Ꙋ многополє́знаѧ дѣла̀
бл҃госовершѝ, Ꙋ и҆ ѡ҆ бл҃голѣ́пїи цр҃ко́внѣмъ ѕѣлѡ̀ потрꙋди́сѧ: Ꙋ ѡ҆ правовѣ́рїи
до́брѣ стоѧ̀, Ꙋ и҆ ѡ҆ правосла́вїи ре́вность и҆мѣ́ѧ: Ꙋ сегѡ̀ ра́ди вѣнце́мъ
и҆сповѣ́дническимъ свы́ше ᲂу҆вѧзе́сѧ, Ꙋ и҆ бл҃же́нства пра́вды ра́ди*[17] гони́мыхъ
сподо́бисѧ: Ꙋ ро́дꙋ своемꙋ̀ быва́ѧ мл҃твенникъ те́плый, Ꙋ и҆ ча́дѡмъ своѝмъ
предста́тель бо́дрый. И҆ ны́нѣ, бг҃орⷣ҇ченъ догма́тїкъ, гла́съ то́йже:

Кто̀ тебѐ не ᲂу҆бл҃жи́тъ прест҃а́ѧ дв҃о; Ꙋ кто́ ли не воспое́тъ твоегѡ̀
пречⷭ҇тагѡ рж҃тва̀; Ꙋ безлѣ́тнѡ бо ѿ ѻ҆ц҃а̀ возсїѧ́вый сн҃ъ
є҆диноро́дный, Ꙋ то́йже ѿ тебѐ чⷭ҇тыѧ про́йде, Ꙋ неизрече́ннѡ воплѡ́щсѧ, Ꙋ
є҆стество́мъ бг҃ъ сы́й, Ꙋ и҆ є҆стество́мъ бы́въ чл҃вѣ́къ на́съ ра́ди, Ꙋ не во двою̀
лицꙋ̀ раздѣлѧ́емый, Ꙋ но во двою̀ є҆стествꙋ̀ Ꙋ несли́тнѡ познава́емый. Ꙋ
того̀ молѝ, чⷭ҇таѧ, всебл҃же́ннаѧ, Ꙋ поми́ловатисѧ дꙋша́мъ на́шымъ.

Вхо́дъ. Прокі́менъ дне̑, и҆ парємїѝ ст҃ѣннои҆сповѣ́дникѡмъ.

Преⷣ҇рости соломѡ́новы чте́нїе [глава̀ г҃,а҃–д҃].

[г҃,а҃] Пра̑ведныхъ дꙋ́шы въ рꙋцѣ̀ бж҃їей, и҆ не прико́снетсѧ и҆́хъ мꙋ́ка. [б҃]
Непщева́ни бы́ша въ ѻ҆чесѣ́хъ безꙋ́мныхъ ᲂу҆мре́ти, и҆ вмѣни́сѧ
ѡ҆ѕлобле́нїе и҆схо́дъ и҆́хъ. [г҃] И҆ є҆́же ѿ на́съ ше́ствїе сокрꙋше́нїе, ѻ҆ни́
же сꙋ́ть въ ми́рѣ. [д҃] И҆́бо предъ лице́мъ чл҃вѣ́ческимъ а҆́ще и҆ мꙋ́кꙋ

17* Мт. 5,10.

прїи́мꙋтъ, ᲂу҆пова́нїе и҆́хъ безсме́ртїѧ и҆спо́лнено. [є҃] И҆ вма́лѣ нака́зани
бы́вше, вели́кими бл҃годѣ́тельствовани бꙋ́дꙋтъ, ꙗ҆́кѡ бг҃ъ и҆скꙋсѝ ѧ҆̀, и҆
ѡ҆брѣ́те и҆̀хъ достѡ́йны себѣ̀. [ѕ҃] Ꙗ҆́кѡ зла́то въ горни́лѣ и҆скꙋсѝ и҆̀хъ, и҆
ꙗ҆́кѡ всепло́дїе же́ртвенное прїѧ́тъ ѧ҆̀. [з҃] И҆ во вре́мѧ посѣще́нїѧ и҆́хъ
возсїѧ́ютъ, и҆ ꙗ҆́кѡ и҆скры по сте́блїю потекꙋ́тъ. [и҃] Сꙋ́дѧтъ ꙗ҆зы́кѡмъ, и҆
ѡ҆бладаютъ людьмѝ, и҆ воцр҃и́тсѧ гдⷭ҇ь въ ни́хъ во вѣ́ки. [ѳ҃] Надѣ́ющїисѧ
на́нь, разꙋмѣ́ютъ и҆́стинꙋ, и҆ вѣ́рнїи въ любвѝ пребꙋ́дꙋтъ є҆мꙋ̀: ꙗ҆́кѡ бл҃гть
и҆ мл҃ть въ прп҃бныхъ є҆гѡ̀, и҆ посѣще́нїе во и҆збра́нныхъ є҆гѡ̀.

Прем҃дрости соломѡ́новы чте́нїе [главы҃ є҃,є҃і-к҃д и҆ ѕ҃,а҃-г҃].

[є҃,є҃і] Прв҃ницы во вѣ́ки живꙋ́тъ, и҆ въ гдⷭ҇ѣ мзда̀ и҆́хъ: и҆ попече́нїе и҆́хъ
ᲂу҆ вы́шнѧгѡ. [ѕ҃і] Сегѡ̀ ра́ди прїи́мꙋтъ цр҃твїе бл҃голѣ́пїѧ, и҆
вѣне́цъ добро́ты ѿ рꙋкѝ гдⷭ҇ни: занѐ десни́цею покры́етъ ѧ҆̀, и҆
мы́шцею защити́тъ и҆̀хъ. [з҃і] Прїи́метъ всеѡрꙋ́жїе рве́нїе своѐ, и҆ вооружи́тъ
тва́рь въ ме́сть врагѡ́мъ. [и҃і] Ѡ҆блече́тсѧ въ бронѧ̀ пра́вды, и҆ возложи́тъ
шле́мъ, сꙋ́дъ нелицемѣ́ренъ. [ѳ҃і] Прїи́метъ щи́тъ непобѣди́мый преподо́бїе. [к҃]
Поострѝтъ же напра́сный гнѣ́въ во ѡ҆рꙋ́жїе: спобо́ретъ же съ ни́мъ мі́ръ на
безꙋ́мныѧ. [к҃а] По́йдꙋтъ праволꙋ́чныѧ стрѣ́лы мѡлнїи́ны, и҆ ꙗ҆́кѡ ѿ
бл҃гокрꙋ́гла лꙋ́ка ѻ҆блакѡ́въ, на намѣ́ренїе полетѧ́тъ. [кв҃] И҆ ѿ
каменоме́тныѧ ꙗ҆́рости и҆спо́лнь падꙋ́тъ гра́ды. Вознегодꙋ́етъ на ни́хъ вода̀
морска́ѧ, рѣ́ки же потопѧ́тъ ѧ҆̀ на́глѡ. [кг҃] Сопроти́въ ста́нетъ и҆̀мъ дꙋ́хъ
си́лы, и҆ ꙗ҆́кѡ ви́хоръ развѣ́етъ и҆̀хъ, [кд҃] и҆ ѡ҆пꙋстоши́тъ всю̀ зе́млю
беззако́нїе, и҆ ѕлодѣ́йство превраті́тъ пр҃то́лы си́льныхъ. [ѕ҃,а҃] Слы́шите
ᲂу҆́бѡ цр҃ї́е, и҆ разꙋмѣ́йте, навы́кните сꙋдїи̑ концє̑въ землѝ. [в҃] Внꙋши́те
держа́щїи мно́жества, и҆ гордѧ́щїисѧ ѡ҆ наро́дѣхъ ꙗ҆зы́кѡвъ, [г҃] ꙗ҆́кѡ дана̀
є҆́сть ѿ гдⷭ҇а держа́ва ва́мъ, и҆ си́ла ѿ вы́шнѧгѡ.

Прем҃дрости соломѡ́новы чте́нїе [глава̀ д҃,з҃-є҃і].

[д҃,з҃] Прв҃никъ а҆́ще пости́гнетъ сконча́тисѧ, въ поко́и бꙋ́детъ. [и҃]
Ста́рость бо чⷭ҇тна̀ не многолѣ́тна, нижѐ въ числѣ̀ лѣ́тъ
и҆счита́етсѧ. [ѳ҃] Сѣди́на же є҆́сть мꙋ́дрость чл҃вѣ́кѡмъ, и҆ во́зрастъ
ста́рости, житїѐ нескве́рное. [і҃] Бл҃гоꙋго́денъ бг҃ови бы́въ, возлю́бленъ бы́сть,

и҆ живы́й посредѣ̀ грѣ̑шникъ преста́вленъ бы́сть. [а҃і] Восхище́нъ бы́сть, да не ѕло́ба и҆змѣни́тъ ра́зума є҆гѡ̀, и҆лѝ ле́сть прельсти́тъ дꙋ́шꙋ є҆гѡ̀. [в҃і] Рече́нїе бо ѕло́бы помрача́етъ дѡ́бра, и҆ паре́нїе по́хоти премѣня́етъ ᲂу҆́мъ неѕло́бивъ. [г҃і] Скончáвсѧ вма́лѣ, и҆спо́лни лѣ̑та дѡ́лга: [д҃і] Ѹ҆го́дна бо бѣ̀ гдⷭ҇ви дꙋша̀ є҆гѡ̀. сегѡ̀ ра́ди потща́сѧ ѿ среды̀ лꙋка́вствїѧ. Лю́дїе же ви́дѣвше, и҆ не разꙋмѣ́вше, нижѐ поло́жше въ помышле́нїи таково́е: [є҃і] ꙗ҆́кѡ блгⷭ҇ть и҆ млⷭ҇ть въ прⷭ҇бныхъ є҆гѡ̀, и҆ посѣще́нїе во и҆збра́нныхъ є҆гѡ̀.

На лїтѝн: [стїхи́ра хра́ма, и҆]
стїхи̑ры ст҃и́телѧ, самогла̑сны. Гла́съ а҃:

Трꙋды̑ ст҃и́тельскими ро́дъ тво́й * на врага̀ правовѣ́рїѧ вооружи́лъ є҆сѝ, * и҆ тогѡ̀ сꙋемꙋ́дрїѧ ᲂу҆ничто́жилъ є҆сѝ, * варна́во, ѻ҆́че сщ҃е́ннѣйшїй: * и҆ ᲂу҆́мъ просвѣще́нъ стѧжа́въ, ст҃е, * ст҃ы́ѧ тр҃цы жили́ще бы́лъ є҆сѝ: * къ и҆сповѣ́дническимъ сосло́вїемъ возвы́сился є҆сѝ, * созерца́ѧ красѡты̀ премі̑рныѧ и҆ добрѡ́ты бж҃твенныѧ: * въ собо́рѣхъ і҆ера́ршескихъ ны́нѣ ра́дꙋѧсѧ, * во сла́вѣ предстои́ши хр҃тꙋ̀, * со дерзнове́нїемъ молѧ́сѧ ѡ҆ сп҃се́нїи дꙋ́шъ на́шихъ. Гла́съ в҃:

Возсїѧ́лъ є҆сѝ пресвѣ́тлѡ, варна́во ст҃е, на тве́рди вѣ́ры, * ꙗ҆́кѡ ѕвѣзда̀ свѣтлѣ́йша: * зарѧ́ми правовѣ́рїѧ ве́сь ро́дъ тво́й просвѣща́ѧ * и҆ всѧ̑ кова̑рствїѧ є҆ретї́ческаѧ и҆зѡблича́ѧ: * любо́вїю къ тебѣ̀ прибѣга́юще * и҆ къ твоѝмъ сп҃си́тельнымъ наставле́нїемъ, * свѣтоно́сный соверша́емъ тѝ пра́здникъ: * просѧ́ще, твои́ми мл҃твами, * прїѧ́ти проще́нїѧ согрѣше́нїй. Гла́съ г҃:

И҆стины свидѣ́телѧ и҆ правовѣ́рїѧ побо́рника, * и҆ догма́тѡвъ бж҃твенныхъ храни́телѧ, * восхвалѧ́емъ тѧ̀, варна́во, ст҃и́телю приснопа́мѧтне: * бл҃гочⷭ҇тїѧ наста́вника и҆ цѣломꙋ́дрїѧ чⷭ҇тно́е селе́нїе, * и҆ дх҃а ст҃а́гѡ прїѧ́телище досто́йное: * сп҃са́ющымсѧ хр҃то́во ᲂу҆ха́нїе бл҃го́е*[18] * и҆ бл҃гополе́зныхъ ᲂу҆че́нїй сокро́вище вели́кое, * цр҃кве се́рбскїѧ ᲂу҆твержде́нїе крѣ́пкое * и҆ а҆рхїере́емъ є҆ѧ̀ ᲂу҆добре́нїе бг҃одх҃нове́нное. Гла́съ д҃:

[18]* ср. 2. Кор. 2,15.

Ѧ҆плѡмъ досто́йна преѐмника ✻ и҆ ѻ҆цє́мъ є҆диноно́вна ревни́теля, ✻ страда́льцемъ по пꙋтѝ сп҃си́тельнѣмъ є҆диноше́ственника, ✻ похвалѧ́емъ тѧ̀, варна́во, і҆ера́рше бл҃же́нне: ✻ оу҆чи́телей правовѣ́рїѧ тве́рдꙋю печа́ть ✻ и҆ бж҃твенныхъ добродѣ́телей и҆́стинное начерта́нїе, ✻ хр҃то́выхъ та̑инъ то́чна соверши́телѧ ✻ и҆ бл҃горазꙋ́мныхъ стрꙋ́й неѡскꙋ́дный и҆сто́чникъ, ✻ бг҃охꙋ́льныхъ и҆ ѕлочести́выхъ глꙋмлє́нїѧ потоплѧ́ющь, ✻ и҆ премꙋ́дростїю бл҃гоговѣ́нїѧ лю́ди своѧ̑ напалѧ́ющь. Гла́съ є҃:

Возрасти́въ бг҃ода́нный тѝ тала́нтъ, ✻ ѻ҆́че варна́во, бг҃омъ пребогатѣ́йшїй: ✻ въ ра́дость неконча́емꙋю гдⷭ҇а твоегѡ̀ вше́лъ є҆сѝ ✻ и҆ надъ мно́гими поста́вленъ бы́лъ є҆сѝ:*19 ✻ возсїѧ́въ бл҃гтїю бж҃твенною ✻ и҆ ѡ҆блиста́въ заре́ю мы́сленною, ✻ всегда̀ ликꙋ́еши на нб҃сѣ́хъ ✻ предстоѧ̀ въ сла́вѣ присносꙋ́щнѣй ✻ и҆ молѧ́сѧ ѡ҆ па́ствѣ твое́й.

Сла́ва, гла́съ ѕ҃:

Ра́дꙋйсѧ, пр҃то́льный гра́де бѣлгра́дскїй: ✻ и҆ весели́сѧ, ст҃и́телевъ ро́дный гра́де плѣ́вльскїй: ✻ свѣ́тлѡ торжествꙋ́й, патрїа́рхїе пе́щьскаѧ: ✻ и҆ пра́зднꙋй ѡ҆ бг҃ѣ, мт҃и цр҃кве се́рбскаѧ: ✻ собра́въ ча̑да своѧ̑, ✻ взыгра́й и҆ воспо́й дне́сь, бг҃оизбра́ннаѧ: ✻ созыва́етъ бо на́съ патрїа́рха варна́вы чт҃но́е торжество̀ ✻ ѡ҆ па́мѧти є҆гѡ̀ свѣ́тлѡ пра́здновати ✻ и҆ ра́дѡстнаѧ сїѧ̑ є҆мꙋ̀ восклица́ти: ✻ ра́дꙋйсѧ, ст҃и́телю бг҃омꙋ́дре, ✻ щито́мъ мꙋ́жества дꙋхо́внагѡ вѡорꙋжи́выйсѧ, ✻ бг҃обѡ́рныѧ небоѧ́зненнѡ ѡ҆бличи́лъ є҆сѝ ✻ и҆ ста́до своѐ невреди́мо сохрани́лъ є҆сѝ: ✻ ра́дꙋйсѧ, скорбѧ́щымъ бл҃гі́й ѹ҆тѣ́шителю, ✻ и҆ ѡ҆бѝдимымъ крѣ́пкїй защи́тителю: ✻ ра́дꙋйсѧ, къ приста́нищꙋ бл҃гоꙋти́шномꙋ ро́дꙋ своемꙋ̀ и҆скꙋ́сный ѡ҆корми́телю. ✻ сегѡ̀ ра́ди, ѡ҆бстоѧ́ще всечт҃нꙋ́ю ра́кꙋ твою̀, ✻ съ любо́вїю припа́даемъ къ моще́мъ твоѝмъ, ст҃ы́й первост҃и́телю: ✻ и҆, твои́ми мл҃твами, ✻ надѣ́емсѧ полꙋчи́ти грѣхѡ́въ проще́нїѧ ✻ и҆ дꙋ́шъ на́шихъ сп҃се́нїѧ.

И҆ ны́нѣ, бг҃оро́диченъ, гла́съ то́йже:

19* ср. Мт. 25,21-23.

Творе́цъ и҆ и҆зба́витель мо́й, ✻ пречт҃аѧ, хр҃то́съ гдⷭ҇ь ✻ и҆зъ твои́хъ ложе́снъ прошє́дъ, ✻ въ мѧ̀ ѡ҆болкі́йсѧ, ✻ пе́рвыѧ клѧ́твы а҆да́ма свободѝ. ✻ тѣ́мже тѝ, всечт҃аѧ, ✻ ꙗ҆́кѡ бж҃їи мт҃ри же и҆ дв҃ѣ, ✻ вои́стиннꙋ вопїе́мъ немо́лчнѡ: ✻ ра́дꙋйсѧ а҆гг҃льски, ✻ ра́дꙋйсѧ вл҃чце, ✻ предста́тельство и҆ покро́ве, ✻ и҆ сп҃се́нїе дꙋ́шъ на́шихъ.

На стїхо́внѣ: стїхи́ры, гла́съ г҃:

Ѹ҆краси́тесѧ дне́сь бл҃голѣ́пїемъ цр҃ко́вным҃ъ ✻ всѝ хра́мы землѝ се́рбскїѧ, ✻ и҆ ѿве́рзитесѧ всѣ́мъ праздниколю́бнымъ: ✻ се́ бо ѿ землѝ къ нб҃сѝ восхо́дитъ пр҃вна́ѧ дꙋша̀ первосвѧ́тителѧ варна́вы ✻ и҆ ѹ҆ пр҃то́ла бж҃їѧ со а҆пл҃ьскими ли́ки водворѧ́етсѧ, ✻ и҆́хже нра́вы въ земнѣ́мъ житїѝ нелѣ́ностнѡ послѣ́дова. ✻ тогѡ̀ мл҃твами, хр҃тѐ бж҃е, ✻ поми́лꙋй и҆ сп҃сѝ дꙋ́шы на́шѧ.

Стїхъ: Ѻ҆цѣ́нницы твоѝ ѡ҆блекꙋ́тсѧ въ пра́вдꙋ, ✻ и҆ пр҃бнїи твоѝ возра́дꙋютсѧ.*[20]

Поревнꙋ́й ѡ҆ бл҃гочт҃їи, ѳ҃! ро́де се́рбскїй, ✻ зрѧ̀ дꙋхо́вными ѻ҆чесы̑ вѣ́чною сла́вою ѹ҆вѣнча́ема ✻ первосвѧ́тителѧ твоегѡ̀ варна́вꙋ: возненави́ди безбо́жїе и҆ ѕлосла́вїе, ✻ ꙗ҆́кѡ тѣ́мъ на сопротивле́нїе дерзнове́ннѡ и҆зше́дый, ✻ на нб҃сѝ сокро́вище неижди́ваемое сниска̀: ✻ и҆ побо́рникъ правосла́вїѧ ꙗ҆ви́сѧ тѝ, ✻ безбѡ́жныѧ ко гдⷭ҇ѹ ѡ҆бращѧ́й ✻ и҆ ѕлосла̑вныѧ къ правовѣ́рїи наставлѧ́й.

Стїхъ: Ѹ҆ста̀ пр҃вна́гѡ поꙋча́тсѧ прем҃дрости, ✻ и҆ ѧ҆зы́къ є҆гѡ̀ возгл҃го́летъ сꙋ́дъ.*[21]

Пр҃вна́ѧ дꙋша̀ твоѧ̀ въ рꙋцѣ̀ бж҃їей нахо́дитсѧ, ✻ то́й бо ꙗ҆́кѡ зла́то въ горни́лѣ и҆скꙋси́ тѧ ✻ и҆ досто́йна себѣ̀ ѡ҆брѣ́те тѧ̀: ✻ ты̀ въ ма́лѣ претерпѣ́въ ✻ во мно́зѣ ѡ҆бл҃годѣ́тельствованъ бы́лъ є҆сѝ,*[22] ✻ сме́рть же твоѧ̀ прехожде́нїе во сла́вꙋ пребыва́ющꙋю ꙗ҆ви́сѧ ✻ и҆ побѣ́да надъ сꙋ́етнымъ мїрозрѣ́нїемъ показа́сѧ: ✻ твои́ми мл҃твами, варна́во ст҃е, ✻ да хр҃то́съ бг҃ъ и҆ на́съ сопричте́тъ съ пр҃вными. Сла́ва, гла́съ д҃:

---

[20]* Пс. 131,9.
[21]* Пс. 36,30.
[22]* ср. Прем. Сол. 3,1-6.

Ѻ҆тѝтелемъ ᲂу҆краше́нїе и҆ ѻ҆ц҃е́мъ ᲂу҆добре́нїе, * ѡ҆ землѝ се́рбстѣй мл҃твенника теплѣ́йша, * прїиди́те дне́сь, ѳ҃! празднолю́бнїи, * пѣ́сньми похва́лимъ бл҃гопа́мѧтными, * ѿ ср҃ца ра́достна взыва́юще: * ра́дꙋйсѧ, варна́во ст҃ѣ́йшїй, * первост҃и́телю се́рбскїй, * вои́стиннꙋ а҆дама́нта твердѣ́йшїй, * бл҃гтїю и҆ и҆́стиною ве́сь ѡ҆сѡ҃е́нный, * и҆ прест҃а́гѡ дх҃а хра́ме ѡ҆дꙋшевле́нный: * ны́нѣ же, со ст҃ы́ми і҆ера́рхи ᲂу҆ пр҃то́ла хр҃то́ва предстоѧ̀, * моли́сѧ ѡ҆ сп҃се́нїи дꙋ́шъ на́шихъ.

И҆ ны́нѣ, бг҃орч҃енъ, гла́съ то́йже:

При́зри на моле́нїѧ твои́хъ ра́бъ, всенепоро́чнаѧ, * ᲂу҆толѧ́ющи лю́таѧ на ны̀ воста̑нїѧ, * всѧ́кїѧ ско́рби на́съ и҆змѣнѧ́ющи: * тѧ́ бо є҆ди́нꙋ, тве́рдое и҆ и҆звѣ́стное ᲂу҆твержде́нїе и҆́мамы: * и҆ твоѐ предста́тельство стѧжа́хомъ, * да не постыди́мсѧ, вл҃чце, тѧ̀ призыва́ющїи, * потщи́сѧ на ᲂу҆моле́нїе, * тебѣ̀ вѣ́рнѡ вопїю́щихъ: * ра́дꙋйсѧ, вл҃чце, * всѣ́хъ по́моще, ра́досте и҆ покро́ве, * и҆ сп҃се́нїе дꙋ́шъ на́шихъ.

На бл҃гсвеніи хлѣбѡвъ: тропа́рь, гла́съ д҃:

И҆сповѣ́дника правосла́вїѧ всеизрѧ́дна, * и҆ побо́рника пра́выѧ вѣ́ры до́блественна: * варна́вы, патрїа́рха се́рбскагѡ, * лѣ́тнюю па́мѧть пра́здꙋюще: * бл҃годаре́нїе возсыла́емъ хр҃тꙋ̀ бг҃ꙋ, * дарова́вшемꙋ на́мъ такова́го первост҃и́телѧ. * тогѡ̀ мл҃твами, хр҃тѐ бж҃е, * въ правосла́вїи соблюдѝ ро́дъ на́шъ. [Два́жды.]

На благосиљању хлебова: тропар, глас 4:

Исповедника Православља свеизврсног, * и бранитеља праве вере јуначног; * Варнаве, патријарха Српског, * годишњи спомен празнујућ(и); * благодарење узносимо Христу Богу, * који нам дарова таквог првосветитеља. * Његовим молитвама, Христе Боже, * у Православљу (п)одржи род наш. [Два пута.]

И҆: Бц҃е дв҃о: [Є҆ди́ножды.]*[23]

[23]* радна верзија тропара, допуњена 27. јула 2024. г., у коначној редакцији од 3. јула 2025. г.

На ᲂу҆трє̑ни.

На Бг҃ъ, гдⷭ҇ь: тропа́рь ѻ҆бщїй, гла́съ и҃:

Правосла́вїѧ наста́вниче, ✻ бл҃гочⷭ҇тїѧ ᲂу҆чте́лю и҆ чⷭ҇тоты̀, ✻ вселе́нныѧ свѣти́льниче, ✻ а҆рхїере́швъ бг҃одх҃нове́нное ᲂу҆добре́нїе, ✻ варна́во премꙋ́дре, ✻ ᲂу҆че́ньми твои́ми всѧ̑ просвѣти́лъ є҆сѝ: ✻ цѣвни́це дꙋхо́внаѧ, ✻ молѝ хр҃та̀ бг҃а, ✻ сп҃сти́сѧ дꙋша́мъ на́шымъ.

Сла́ва, тропа́рь, гла́съ д҃:

Ѝсповѣ́дника правосла́вїѧ всеизрѧ́дна:

И҆ ны́нѣ, бг҃ор҃ченъ, гла́съ то́йже:

Є҆́же ѿ вѣ́ка ᲂу҆тае́нное, ✻ и҆ а҆гг҃лѡмъ несвѣ́домое та́инство, ✻ тобо́ю, Бц҃е, сꙋ́щымъ на земли̇̀ ꙗ҆ви́сѧ бг҃ъ, ✻ въ несли́тномъ соедине́нїи воплоща́емь, ✻ и҆ кр҃тъ во́лею на́съ ра́ди воспрїи́мь: ✻ и҆́мже воскр҃си́въ первозда́ннаго, ✻ сп҃сѐ ѿ сме́рти дꙋ́шы на́шѧ.

По а҃-мъ стїхосло́вїи: сѣда́ленъ, гла́съ г҃.

Пⷭ҇: Бж҃твенныѧ вѣ́ры:

Правовѣ́рїѧ догма̑ты дерзнове́нно и҆сповѣ́далъ є҆сѝ, ✻ бж҃твеннымъ вдохнове́нїемъ подвиза́емь, ✻ варна́во, ѻ҆́че всеблж҃е́нне: ✻ нече́стїе безбо́жникѡвъ ѡ҆бличи́вый ✻ и҆ беззако́нїе властоде́ржцевъ посрами́вый, ✻ ѿравле́нїе ѕлокова́рное вкꙋси́лъ є҆сѝ, ✻ ны́нѣ же сла́достей премі́рныхъ ᲂу҆ хр҃та̀ наслажда́ешисѧ: ✻ є҆го́же молѝ, пода́ти грѣхѡ́въ ѡ҆ставле́нїе ✻ почита́ющымъ ст҃ꙋ́ю па́мѧть твою̀. [Два́жды.]

Сла́ва, и҆ ны́нѣ, бг҃ор҃ченъ, гла́съ то́йже:

Бж҃твеннаѧ ски́нїа была̀ є҆сѝ сло́ва, ✻ є҆ди́на пречⷭ҇таѧ дв҃омⷭ҇ти, ✻ чⷭ҇тото́ю а҆гг҃лы превозше́дшаѧ: ✻ па́че всѣ́хъ менѐ пе́рсть бы́вша, ✻ ѡ҆скве́рнена пло́тскими прегрѣше́ньми, ✻ ѡ҆чи́сти мл҃твъ твои́хъ бж҃твенными вода́ми, ✻ подаю́щи, чⷭ҇таѧ, ве́лїю мл҃ть.

По в҃-мъ стїхосло́вїи: сѣда́ленъ, гла́съ д҃.
По҃: Скорѡ предварѝ:

Бо́дренно хранѧ̀ ѻ҆ч҃ескаѧ преда̑нїѧ, ✻ вѣ́рꙋ пра́вꙋю и҆звѣ́стно соблю́лъ є҆сѝ, ✻ мно́гїѧ бѣды̑ и҆ разли̑чнаѧ ѡ҆ѕлобле́нїѧ подѧ́въ, варна́во ст҃е: ✻ побо́рникъ бы́въ по и҆́стинѣ ✻ и҆ и҆сповѣ́данїѧ вѣнце́мъ свѣ́тлѡ ᲂу҆краси́всѧ, ✻ хр҃та̀ бг҃а молѝ ✻ дарова́ти на́мъ ве́лїю мл҃ть. [Два́жды.]

Сла́ва, и҆ ны́нѣ, бг҃ороди́ченъ, гла́съ то́йже:

Скорѡ предварѝ, ✻ пре́жде да́же не поработи́мсѧ врагѡ́мъ хꙋ́лѧщымъ тѧ̀, ✻ и҆ претѧ́щымъ на́мъ, хр҃тѐ, бж҃е на́шъ: ✻ погꙋбѝ кр҃то́мъ твои́мъ борю́щыѧ на́съ, ✻ да ᲂу҆разꙋмѣ́ютъ, ка́кѡ мо́жетъ правосла́вныхъ вѣ́ра, ✻ мл҃твами бц҃ы, є҆ди́не чл҃вѣколю́бче.

Велича́нїе:

Велича́емъ тѧ̀ ст҃и́телю, ✻ ѻ҆ч҃е варна́во, ст҃ѣ́йшїй: ✻ и҆ чте́мъ по́двиги и҆ болѣ̑зни твоѧ̑, ✻ и҆̀миже трꙋди́лсѧ є҆сѝ ✻ во ѡ҆хране́нїи правовѣ́рїѧ.

Ѱало́мъ и҆збра́нный сщ҃еннои҆сповѣ́дникѡмъ:

[а҃-й ли́къ:] И҆сповѣ́мсѧ тебѣ̀, гдⷭ҇и, всѣ́мъ ср҃цемъ мои́мъ*24 ѡ҆ мл҃ти твое́й и҆ и҆́стинѣ твое́й.*25 [в҃-й ли́къ:] Гдⷭ҇ь помо́щникъ мо́й, на него̀ ᲂу҆пова̀ ср҃це моѐ, и҆ и҆сповѣ́мсѧ є҆мꙋ̀.*26 [а҃] Гл҃го́лахъ ѡ҆ свидѣ́нїихъ твои́хъ предъ царѝ и҆ не стыдѧ́хсѧ.*27 [в҃] И҆сповѣ́мсѧ и҆́мени твоемꙋ̀, гдⷭ҇и, ꙗ҆́кѡ бла́го, ꙗ҆́кѡ ѿ всѧ́кїѧ печа́ли и҆зба́вилъ мѧ̀ є҆сѝ.*28 [а҃] На бг҃а ᲂу҆пова́хъ, не ᲂу҆боюсѧ, что̀ сотвори́тъ мнѣ̀ чл҃вѣ́къ;*29 [в҃] И҆зведѝ и҆зъ темни́цы дꙋ́шꙋ мою̀, и҆сповѣ́датисѧ и҆́мени твоемꙋ̀.*30 [а҃] Поношє́нїѧ поносѧ́щихъ тѝ нападо́ша на мѧ̀.*31 [в҃] Ѿ бе́здны землѝ па́ки возве́лъ мѧ̀ є҆сѝ, и҆́бо а҆́зъ и҆сповѣ́мсѧ тебѣ̀ въ лю́дехъ, гдⷭ҇и.*32

24* Пс. 137,1а.
25* Пс. 137,2а.
26* Пс. 27,7.
27* Пс. 118,46.
28* Пс. 53,8б-9а.
29* Пс. 55,12.
30* Пс. 141,8а.
31* Пс. 68,10а.
32* Пс. 70,21б-22а.

[а҃] Веселѝтеса̑, прⷣвнїи, ѡ҆ гдⷭ҇ѣ: и҆ и҆сповѣ́дайте па́мѧть ст҃ы́ни є҆гѡ̀.*33 [б҃] Да и҆сповѣ́дѧтсѧ тебѣ̀, гдⷭ҇и, всѧ̑ дѣла̀ твоѧ̑.*34 [а҃] Сла́ва, [б҃] И҆ ны́нѣ:

[а҃] А҆ллилꙋ́їа, а҆ллилꙋ́їа, а҆ллилꙋ́їа: сла́ва тебѣ̀, бж҃е.

[б҃] А҆ллилꙋ́їа, а҆ллилꙋ́їа, а҆ллилꙋ́їа: сла́ва тебѣ̀, бж҃е.

[а҃] А҆ллилꙋ́їа, а҆ллилꙋ́їа, а҆ллилꙋ́їа: сла́ва тебѣ̀, бж҃е.

По полꙋ҃ѐлѐи сѣда́ленъ, гла́съ ѕ҃.

Пⷭ҇: А҆гг҃ѣльскїѧ си̑лы:

Правовѣ́рїѧ неѿстꙋ́пнымъ и҆сповѣ́данїемъ ✻ всю̀ пре́лесть ѕлосла́вїѧ погаси́лъ є҆сѝ, ✻ и҆ безбо́жїѧ надыма́нїе поразѝлъ є҆сѝ, ✻ варна́во во́инственниче хрⷭ҇то́въ доблемꙋ́дренный: ✻ и҆ приноше́нїе соверше́нное, ѻ҆́че сщ҃е́ннѣйшїй, бы́въ, ✻ предста́лъ є҆сѝ хрⷭ҇тꙋ̀ бг҃ꙋ: ✻ є҆го́же молѝ дарова́ти на́мъ ве́лїю млⷭ҇ть. [Два́жды.] Сла́ва, и҆ ны́нѣ, бг҃оро̑ченъ, гла́съ то́йже:

Дѣ҃ческагѡ твоегѡ̀ чре́ва кра́сенъ кла́съ ꙗ҆́вльсѧ, ✻ и҆зрастѝла бо є҆сѝ мі́рови жи́знь: ✻ сегѡ̀ ра́ди си̑лы небє҆́сныѧ вопїю́тъ тѝ, бц҃е: ✻ сла́ва пречⷭ҇тно́мꙋ твоемꙋ̀ рж҃ствꙋ̀, пречⷭ҇таѧ: ✻ сла́ва дв҃ствꙋ твоемꙋ̀, мт҃и безневѣ́стнаѧ.

Та́же степє҆́нна: а҃-й а҆нтїфѡ́нъ д҃-гѡ гла́са:

Ѿ ю҆ности моеѧ̀:

Прокі́менъ, гла́съ д҃:

Сщ҃е́нницы твоѝ, гдⷭ҇и, ѡ҆блекꙋ́тсѧ въ пра́вдꙋ, ✻ и҆ прⷣбнїи твоѝ возра́дꙋютсѧ.*35

Стѝхъ: Ѹ҆ста̀ моѧ̑ возгл҃го́лютъ премⷣрость, ✻ и҆ поꙋче́нїе срⷣца моегѡ̀ ра́зꙋмъ.*36

Та́же: Всѧ́кое дыха́нїе:

33* Пс. 96,12.
34* Пс. 144,10.
35* Пс. 131,9.
36* Пс. 48,4.

Сто́е є҆ѵ҃лїе ѿ матѳе́а, зача́ло ѧ҃ [глава̀ і҃,ѕ҃і-к҃в].*37

Речѐ гдⷭ҇ь свои́мъ оу҆чникѡ́мъ: [і҃,ѕ҃і] Сѐ а҆́зъ посыла́ю ва́съ ꙗ҆́кѡ ѻ҆́вцы посредѣ̀ волкѡ́въ: бꙋ́дите оу҆́бѡ мꙋ́дри ꙗ҆́кѡ ѕмїѧ̑, и҆ цѣ́ли ꙗ҆́кѡ го́лꙋбїе. [з҃і] Внемли́те же ѿ чл҃вѣ́къ: предадѧ́тъ бо вы̀ на со́нмы, и҆ на собо́рищахъ и҆́хъ бїю́тъ ва́съ. [и҃і] И҆ предъ влады́ки же и҆ царѝ веде́ни бꙋ́дете менѐ ра́ди, во свидѣ́тельство и҆̀мъ и҆ ꙗ҆зы́кѡмъ. [а҃і] Є҆гда́ же предаю́тъ вы̀, не пецы́тесѧ, ка́кѡ и҆лѝ что̀ возгл҃го́лете: да́стъ бо сѧ ва́мъ въ то́й ча́съ что̀ возгл҃го́лете. [к҃] Не вы́ бо бꙋ́дете гл҃го́лющїи, но дх҃ъ ѻ҆ц҃а̀ ва́шегѡ гл҃го́лѧй въ ва́съ. [ка҃] Преда́стъ же бра́тъ бра́та на сме́рть, и҆ ѻ҆те́цъ ча́до: и҆ воста́нꙋтъ ча̑да на роди́телей, и҆ оу҆бїю́тъ и҆̀хъ. [кв҃] И҆ бꙋ́дете ненави́дими всѣ́ми и҆́мене моегѡ̀ ра́ди. претерпѣ́вый же до конца̀, то́й сп҃се́нъ бꙋ́детъ.

По и҃-мъ ѱалмѣ̀:

Сла́ва: Мл҃твами ст҃ѣ́йшагѡ ѻ҆ц҃а̀ на́шегѡ варна́вы, мл҃тиве, ✻ ѡ҆чи́сти мно́жество согрѣше́нїй на́шихъ.

И҆ ны́нѣ: Мл҃твами бц҃ы, мл҃тиве, ✻ ѡ҆чи́сти мно́жество согрѣше́нїй на́шихъ. Ст҃і́хъ:

Поми́лꙋй мѧ̀, бж҃е, по вели́цѣй мл҃ти твое́й, ✻ и҆ по мно́жествꙋ щедрѡ́тъ твои́хъ, ✻ ѡ҆чи́сти беззако́нїе моѐ.*38

Стїхи́ра ст҃и́телѧ, гла́съ ѕ҃:

Варна́во, ст҃и́телю преблѧже́нне, ✻ пра́выѧ вѣ́ры побо́рникъ бы́лъ є҆сѝ, ✻ и҆ первопа́стырь до́брый вои́стиннꙋ хр҃то́вы цр҃кве въ се́рдцѣмъ ро́дѣ, ✻ дꙋ́шꙋ свою̀ за ѻ҆́вцы полага́ѧй:*39 ✻ всѧ̑ кова̑рства безбо́жныхъ прозрѣ́вый ✻ и҆ лꙋка̑вства ѕлосла́вныхъ премꙋдри́вый, ✻ ввѣ́ренное тѝ ста́до на па́жить правосла́вїѧ пꙋтеводи́лъ є҆сѝ: ✻ сегѡ̀ ра́ди, моли́сѧ ✻ да сохрани́мъ сїѐ чи́сто и҆ неизмѣ́нно.

37* Мт. 10,16-22 [зач. 36].
38* Пс. 50,3.
39* ср. Јн. 10,11.

Канѡ́нъ ст҃и́телю варна́вѣ, гла́съ ѕ҃,
є҆гѡ́же краегране́сїе [въ тропарѣ́хъ и҆ сѣда́льнѣ]:
Варна́вꙋ и҆спов[ѣ́]дника пр[о]сла́вимъ.
Въ бг҃оро́дичнахъ же: [составле́нїе:] Зора́стово.

Пѣ́снь а҃. І҆рмо́съ:

Проше́дше мо́ре сы́нове і҆и҃левы, ✻ и҆ ви́дѧще фараѡ́на погрꙋже́на въ не́мъ, ✻ бл҃года́рнѡ поѧ́хꙋ: ✻ гдⷭ҇еви поимъ, сла́внѡ бо просла́вися.

Припѣ́въ: Ст҃и́телю ѻ҆́че варна́во, ✻ молѝ бг҃а ѡ҆ на́съ.

Варна́во первост҃и́телю и҆зрѧ́днѣйшїй, ✻ ѿ подвигополо́жника хрⷭ҇та̀ крѣ́пость воспрїе́мый: ✻ и҆спове́дникъ правовѣ́рїѧ тве́рдый показа́лся є҆сѝ, ✻ свѣтѧ́й всѣ́мъ ꙗ҆́кѡ па́стырь и҆́стинный цр҃кве хрⷭ҇то́вы.

Архїера́рше ст҃ы́й варна́во, ✻ недоꙋмѣва́емъ ка́кѡ досто́йнѡ похвали́ти тѧ̀, ✻ и҆́бо до́блестїю твое́ю всѣ́хъ превозше́лъ є҆сѝ: ✻ ѿонꙋ́дꙋже прославлѧ́емъ бг҃а, ✻ ди́вна во ст҃ы́хъ свои́хъ.

Ревни́телѧ правовѣ́рїѧ, тебѐ восхвали́ти ✻ не и҆мѣ́ю слове́съ бл҃голѣ́пныхъ, ✻ ни пѣснопѣ́нїй не возмогꙋ̀ соста́вити бл҃гостро́йныхъ подвигѡ́мъ твои́мъ: ✻ но, сїѐ невѣ́жественное пѣ́нїе тебѣ̀ плетꙋ̀. Бг҃орⷭ҇ченъ:

Затворѧ́ютсѧ всѧ́ка ᲂу҆ста̀ витї́йскаѧ ✻ и҆ и҆знемога́ютъ предъ сла́вою твое́ю творе́нїѧ пѣ́вческаѧ, дв҃о бг҃оневѣ́стнаѧ: ✻ но, ꙗ҆́кѡ бл҃гоутро́бнаѧ, прїимѝ хꙋ́дыѧ похвалы̑ ✻ бл҃гоговѣ́йнѣ воспѣва́ющихъ тѧ̀.

Катава́сїа: по ᲂу҆ста́вꙋ.

Пѣ́снь г҃. І҆рмо́съ:

Оу҆твердѝ гдⷭ҇и цр҃ковь твою̀, ✻ ра́зꙋмомъ возвы́сивый нб҃са̀, ✻ во є҆́же пѣ́ти пречⷭ҇тое твоѐ смотре́нїе, ✻ є҆ди́не чл҃вѣколю́бче.

Нейстовство врагѡ́въ вѣ́ры низложи́лъ є҆сѝ, ✻ до́блестїю дꙋшѝ вострꙋже́нъ, варна́во бг҃омꙋ́дре: ✻ на сто̀ смє́рти*[40] предава́лся, любо́вїю бж҃ⷭ҇твенною распала́емь ✻ и҆ вѣнце́мъ нетлѣ́ннымъ ѿ бг҃а ᲂу҆вѣнча́емь.

[40]* ср. 1. Кор. 15, 31; 2. Кор. 4,11.

Апльскꙋ́ю вѣ́рꙋ пра́вильнѡ и҆сповѣ́дала, ✻ сїю̀ цѣ́лꙋ и҆ невреди́мꙋ соблю́лъ є҆сѝ: ✻ и҆ къ ср҃цꙋ ро́да твоегѡ̀ прилѣпля́лсѧ, ✻ добрѣ́йшее ᲂу҆краше́нїе цр҃кве твоеѧ̀ ꙗ҆ви́лсѧ є҆сѝ, ✻ варна́во приснопа́мѧтне.

Ве́лїе рачє́нїе ѿ ю҆ности къ бг҃ѣ и҆ ро́дѣ твое́мъ и҆мѣ́ѧ, ✻ дѣ́латель бо́дрый двоеди́ныѧ хр҃то́вы за́повѣди*[41] бы́лъ є҆сѝ, варна́во трꙋдолю́бне: ✻ хр҃топодо́бно себѐ ѡ҆ бли́жнихъ и҆сточи́вый ✻ и҆ ни є҆ди́нагѡ трꙋда̀ не щади́вый. Бг҃ор҃ченъ:

Ѡ҆скверне́нъ грѣхи̑ безмѣ́стными, ✻ молю́сѧ тебѣ̀ є҆ди́нѣй бла́зѣй и҆ несквѣ́рнѣй: ✻ ѡ҆мы́й ѿ всѧ́кихъ скве́рнъ пло́ти и҆ дꙋ́ха, ✻ бл҃гомо́щнымъ предста́тельствомъ твои́мъ.

Сѣда́ленъ, гла́съ є҃.

По҃: Собезнача́льное сло́во:

Ꙋ҆че́ньми правосла́вными свѣтлѣ́йшее возсїѧ́въ, ✻ ст҃и́телю варна́во, ѻ҆́че ст҃ѣ́йшїй, ✻ ѕлосла́вїѧ намѣ́рєнїѧ ᲂу҆ничто́жилъ є҆сѝ ✻ и҆ безбо́жїѧ хꙋлє́нїѧ низве́рглъ є҆сѝ: ✻ тѣ́мже тѧ̀ съ любо́вїю почита́емъ, ✻ ꙗ҆́кѡ ѻ҆ц҃є́мъ вселе́нныѧ и҆ і҆ера́рхѡмъ ст҃ы́мъ равноче́стна. [Два́жды.]

Сла́ва, и҆ ны́нѣ, бг҃ор҃ченъ, гла́съ то́йже:

Родила̀ є҆сѝ, пречт҃аѧ, неизрече́ннѡ ✻ сло́вомъ содержа́щаго всѧ̑ концы̀ земны̑ѧ, ✻ и҆ сего̀ млеко́мъ пита́ла є҆сѝ: ✻ є҆го́же молѝ ᲂу҆се́рднѡ поми́ловатисѧ на́мъ.

Пѣ́снь д҃. І҆рмо́съ:

Ꙋ҆слы́шахъ слꙋ́хъ тво́й, и҆ ᲂу҆боѧ́хсѧ: ✻ разꙋмѣ́хъ дѣла̀ твоѧ̑, и҆ ᲂу҆жасо́хсѧ: ✻ сла́ва си́лѣ твое́й, гдⷭ҇и.

Истиннаго бл҃гочт҃їѧ побо́рника и҆ хи́траго бг҃огл҃го́льника, ✻ восхва́лимъ досто́йнѡ ꙗ҆́кѡ хр҃то́ва послѣ́дователѧ и҆ свидѣ́телѧ: ✻ занѐ за дѣ́ло є҆гѡ̀ да́же до сме́рти и҆зложи́сѧ, ✻ понꙋ́дивъ себѐ вседꙋ́шнѡ.*[42]

---

[41]* Мт. 22,37: Лк. 10,27.

[42]* ср. Флб. 2,30 – дато ближе савременом синодалном преводу на србски него доступним преводима на цсл.

Ст҃и́телю варна́во, на высоту̀ смиреномꙋ́дрїѧ возше́дъ ✻ и҆ пома́занїемъ первосщ҃е́нства преꙋкраси́всѧ, ✻ безꙋ́мїе безбо́жныхъ и҆ лꙋка́вствїе ѕлосла́вныхъ ѹ҆вѣ́дѣлъ є҆сѝ, ✻ бж҃їею по́мощїю и҆̀хъ преѡдолѣва́ѧ.

Просвѣще́нїѧ бж҃твеннагѡ и҆спо́ленъ, ѻ҆́че, ✻ и҆ преизѡби́льныѧ бл҃гти напое́нъ: ✻ стра́жъ недрема́нный на забра́лѣ вѣ́ры и҆ ѻ҆́чества бы́лъ є҆сѝ, ✻ врагѡ́мъ ѹ҆страше́нїе и҆ ро́дꙋ своемꙋ̀ ѹ҆дивле́нїе. Бг҃орч҃енъ:

Ѧрѡ́новъ же́злъ процвѣ́тшїй прообразова́ тѧ дре́вле, бц҃е: ✻ цвѣ́тъ бо живоно́сный, хр҃та̀, прозѧбла̀ є҆сѝ: ✻ є҆го́же молѝ, бг҃омт҃и, ✻ стр҃тьмѝ ѹ҆мерщвле́ннꙋю дꙋ́шꙋ мою̀ возста́вити свое́ю бл҃гтїю.

Пѣ́снь є҃. І҆рмо́съ:

Ѿ но́щи пѣ́снь возсыла́емъ тебѣ̀, ✻ возниспослѝ на́мъ мл҃ть твою̀, гдⷭ҇и: ✻ ты́ бо є҆сѝ бг҃ъ на́шъ, ✻ ра́звѣ тебѐ и҆но́гѡ не вѣ́мы.

Ѻ҆ц҃а̀ се́рблѧмъ и҆ первосвѧ́тителѧ, ✻ варна́вы, бл҃гоговѣ́нїѧ мꙋ́дра ѹ҆ч҃телѧ: ✻ цр҃ковь люде́й є҆гѡ̀ дне́сь соверша́етъ лѣ́тнюю па́мѧть, ✻ бл҃годарѧ́щи бг҃а ѡ҆ всѣ́хъ бл҃гихъ*43 и҆́мже полꙋче́нныхъ.

Вѣ́мы тѧ̀, правосла́вїѧ до́бра и҆сповѣ́дника ✻ и҆ по и҆́стинѣ тве́рда побо́рника: ✻ ны́нѣ же присноживо́тїѧ и҆звѣ́стна наслѣ́дника ✻ и҆ нб҃ныхъ гра́жданъ че́стна совсе́льника.

Дꙋшеполе́зными твои́ми посла́нїи ✻ и҆ ны́нѣ наставлѧ́емсѧ и҆ дх҃о́вно назида́емсѧ: ✻ безбо́жїе бо и҆ ѕлосла́вїе и҆ про́чее ꙗ҆́кѡ львы̀ рыка́ютъ ✻ и҆ хо́дѧтъ и҆̀щꙋще кого̀ поглоти́ти.*44 Бг҃орч҃енъ:

Ско́рѧ помо́щница и҆ тве́рдаѧ защи́тница, ✻ пречт҃аѧ бц҃е, ты̀ є҆сѝ хр҃тїа́нѡмъ и҆ въ бѣда́хъ застꙋ́пница. ✻ тѣ́мже тѧ̀ мо́лимъ: ✻ и҆спросѝ на́мъ ѹ҆ хр҃та̀ согрѣше́нїй проще́нїе ✻ и҆ вѣ́чныхъ мꙋ́къ и҆збавле́нїе.

Пѣ́снь ѕ҃. І҆рмо́съ:

Возопи́хъ всѣ́мъ ср҃цемъ мои́мъ къ ще́дромꙋ бг҃ꙋ, ✻ и҆ ѹ҆слы́ша мѧ̀ ѿ а҆́да преспо́днѧгѡ, ✻ и҆ возведѐ ѿ тлѝ живо́тъ мо́й.

43* ср. Еф. 5,20.
44* ср. 1. Пт. 5,8.

Не возмо́жемъ досто́йныхъ пѣснопѣ́нїй принести̑ ст҃ы́ни твое́й, * ѿ варна́во, патрїа́рше ст҃ѣ́щїй: * тѣ́мже при́зри на оу̑се́рдное жела́нїе ст҃олю́бныѧ дꙋ̑шѝ, * но не на хꙋ́дость и҆ скꙋ́дность рече́нїй.

И҆мѣ́ѧше се́рбскаѧ цр҃ковь въ патрїа́рсѣ варна́вѣ первоїера́рха како́въ є҆́й подоба́ше: * ст҃а, неѕло́бива, безскве́рнена и҆ ѿ грѣ̑шникъ ѿлꙋче́на:*[45] * и҆же сѣ́де ѡ҆деснꙋ́ю пр҃то́ла вели́чествїѧ на нб҃сѣ́хъ, * ꙗ҆́кѡ слꙋжи́тель ст҃ы́ни и҆ ски́нїи и҆́стинныѧ.*[46]

Кр҃тъ сво́й на голго́ѳꙋ ро́да своегѡ̀ и҆зносѧ́й, * варна́во патрїа́рше кр҃тоно́сный, * ча́шꙋ ꙗ҆́да сме́ртнагѡ и҆спи́лъ є҆сѝ: * и҆ ꙗ҆́кѡ па́стырь до́брый * дꙋ̑шꙋ свою̀ за ѻ҆́вцы своѧ̑ положи́лъ є҆сѝ.*[47] Бг҃ороди́ченъ:

Тебѐ, пречѣ́таѧ, * ꙗ҆́кѡ кꙋ́пинꙋ ѻ҆гне́мъ неѡпали́мꙋю * бг҃ови́дцꙋ мѡѷсе́ю прообразова́ннꙋю: * ꙗ҆́кѡ приснодѣ́вꙋ и҆ вои́стинꙋ бц҃ꙋ * всѝ ро́ди хр҃тїа́нстїи сла́вимъ.

Конда́къ, гла́съ г҃.

По̑: Дѣ́ва дне́сь:

Бл҃гочести̑ѧ наста́вника и҆ правосла́вїѧ побо́рника, * бо́дра мл҃твенника и҆ свѣтлѣ́йша свѣти́льника, * варна́вꙋ ст҃ѣ́йшаго восхва́лимъ: * словесы̑ бо свои́ми бл҃горазꙋ́мнѡ на́съ пита́етъ * и҆ на пꙋ́ть и҆́стины наставлѧ́етъ, * двє́ри цр҃тва нб҃нагѡ на́мъ ѿверза́ѧ * и҆ со ст҃ы́ми пре́дки на́съ та́мѡ ѡ҆жида́ѧ. І҆́косъ:

Кондак, глас 3.

Подобан: Дјева данас ...

По обожности наставника и Православља поборника, * бодрог молитвеника и најсветлијег светилника, * Варнаву најсветијег усхвалимо; * јер нас речима својим благоразумно храни * и на пут Истине управља, * двери Царства небеског нам отварајућ(и) * и са светим предцима нас тамо очекујућ(и). Икос:

Прїиди́те, ѿ праздниколю́бцы, * въ пѣ́нїихъ и҆ пѣ́снехъ бл҃голѣ́пныхъ * па́мѧть ст҃ѣ́йшагѡ патрїа́рха варна́вы соверши́мъ: * и҆ ѡ҆ гдⷭ҇ѣ возвесели́мсѧ, * де́нь бо и҆сповѣ́дническагѡ торжества̀ приспѣ̀ * и҆ вре́мѧ

[45]* ср. Јевр. 7,26.
[46]* ср. Јевр. 8,1-2.
[47]* ср. Јн. 10,11.

на́шегѡ весе́лїѧ наста̀. ✻ сегѡ̀ ра́ди томꙋ̀ возопїи́мъ, сицева́ѧ гл҃го́люще: ✻ Ра́дꙋйсѧ, патрїа́рхѡвъ се́рбскихъ ᲂу҆краше́нїе: ✻ ра́дꙋйсѧ, цр҃кве се́рбскїѧ ᲂу҆добре́нїе. ✻ радꙋйсѧ, роди́телей свои́хъ геѡ́ргїа и҆ крсма́ны блг҃ве́нное порожде́нїе: ✻ ра́дꙋйсѧ, плѣ́вльскагѡ кра́ѧ сыно́внее бл҃госла́вїе. ✻ ра́дꙋйсѧ, се́рбское прозѧбе́нїе: ✻ ра́дꙋйсѧ, рѡссі́йское воспита́нїе. ✻ ра́дꙋйсѧ, и҆сповѣ́дническое свидѣ́нїе: ✻ ра́дꙋйсѧ, свидѣ́тельское проповѣ́данїе. ✻ ра́дꙋйсѧ, и҆скꙋ́сное ѡ҆ко́рмленїе: ✻ ра́дꙋйсѧ, сп҃си́тельное наставле́нїе. ✻ ра́дꙋйсѧ, правовѣ́рїѧ и҆справле́нїе: ✻ ра́дꙋйсѧ, ѕлосла́вїѧ посрамле́нїе. ✻ ра́дꙋйсѧ, бл҃гоговѣ́нїѧ ᲂу҆крѣпле́нїе: ✻ ра́дꙋйсѧ, безбо́жїѧ низверже́нїе. ✻ [Лю́дїе:]

Ра́дꙋйсѧ, двѐри цр҃тва нб҃нагѡ на́мъ ѿверза́ѧй ✻ и҆ со ст҃ы́ми пре́дки на́съ та́мѡ ѡ҆жида́ѧй.

Сѵнаѯа́рь.*[48]

Мц҃а і҃ꙋлїа, въ ї҃-й де́нь.

Па́мѧть соверша́емъ и҆́же во ст҃ы́хъ ѻ҆ц҃а̀ на́шегѡ варна́вы [рѡ́сича], патрїа́рха се́рбскагѡ, и҆сповѣ́дника правосла́вїѧ.

Стїхѝ:

Пѣ́снєнныѧ вѣ́нцы̀ плетꙋ̀ варна́вѣ ст҃ѣ́йшемꙋ,
и҆сповѣ́дникꙋ до́блѣйшемꙋ, патрїа́рхꙋ и҆ ѻ҆ц҃ꙋ̀ на́шемꙋ.

Въ ї҃-й де́нь, мц҃а і҃ꙋлїа,
преста́вися варна́ва къ страна́мъ присноживо́тїѧ.

Патријарх Српски Варнава је рођен у Пљевљима, у Старој Херцеговини (данашња Црна Гора) 29. августа (10. септембра) 1880. г. од оца Ђорђа и мајке Крсмане, рођене Пејатовић. Крштен је у оближњем манастиру Свете Тројице и на крштењу је добио име Петар. Основну школу је завршио у Пљевљима, а богословско-учитељску у Призрену 1899. г. Након шест година завршио је Духовну академију у Петрограду (Русија). Од ректора Академије, епископа Сергија, примио је монашки чин 30. априла 1905. г., чин јерођакона 6. маја и јеромонаха 6. јуна исте године.

[48]* прерађено и скраћено из текста са сајта цркве св. ап. Вартоломеја и Варнаве у Раковици, Београд, који се на крају ове Службе даје у целости као „Кратко житије“.

Током друге половине 1905. г. јеромонах Варнава отпутовао је из Петрограда у Истанбул ради уписа на Богословију на Халки. Примио је дужност свештеника при Српском посланству и управљао Српском школом у Истамбулу.

За време управе митрополита Партенија Галаса (1907–1913), Велешко-дебарском епархијом словенско становништво је уз помоћ Краљевине Србије успело да се избори да архимандрит Варнава буде изабран за помоћног епископа ове епархије, са титулом епископ Главинички. За епископа је хиротонисан 10. априла 1910. г. у Патријаршијском храму св. великомуч. Георгија у Цариграду.

По завршетку Балканских ратова и ослобођењу Јужне Србије, епископ Варнава је преузео пуну управу над Велешко-дебарском епархијом, као и другим епархијама које су биле упражњене због одласка бугарских и грчких епископа. У I светском рату је морао да напусти Јужну Србију, и заједно је са Српским народом и војском прешао преко Албаније до Крфа.

Када је 1920. г. васпостављена Српска патријаршија, Варнава је 17. новембра исте године изабран за митрополита Скопског. За патријарха Српске Православне Цркве изабран је 12. априла 1930. г. У 30-тој години живота постао је епископ, у 40-тој митрополит, а у 50-тој патријарх. На челу Српске Православне Цркве налазио се свега седам година, од 1930. до 1937. г., као њен 40-ти патријарх.

Од расцепкане у шест различитих законодавних, административних, финансијских и јерархијских подручја, новим Уставом цркве и строгим правилима добро је устројио Српску Православну Цркву.

У његово време је почела изградња многих храмова у Београду: спомен-храма св. Саве на Врачару, на месту старе Београдске митрополије подигнута је нова зграда Архиепископије (данас зграда Патријаршије преко пута Саборне цркве), манастира Ваведење на Сењаку, храма св. кнеза Лазара на Звездари, и храма св. ап. Вартоломеја и Варнаве у Раковици.

Патријарх Варнава је живео у тешка времена доласка нациста на власт у Немачкој, убиства краља Александра и Шпанског грађанског рата. Показао се као постојан и чврст, нарочито приликом покушаја стварања конкордата између Ватикана и краљевине Југославије.

Преминуо је изненада у 57-мој години живота у Београду, 23. јула 1937. године, у моменту изгласавања поменутог конкордата у скупштини Југославије; који, иако изгласан већином гласова, никада није ступио на снагу. Сахрањен је у малој цркви св. Саве на Врачару. Све до данас није ни потврђено ни оповргнуто мишљење да је отрован управо због свог непомирљивог става према конкордату.

Његовим светим молитвама, да нас Господ укрепи у очувању Православља, и да нас помилује и спасе као благ и човекољубив. Амин.

Пѣ́снь з҃. І҆рмо́съ:

Ꙗ҆ви́сѧ на нь҆ бл҃гть твоѧ̀, сп҃се, ✻ и҆ свѣ́тъ кр҃та̀ твоегѡ̀ возсїѧ̀ мі́рови: ✻ бл҃гве́нъ є҆сѝ, гдⷭ҇и, бж҃е ѻ҆тє́цъ на́шихъ.

Ѧ҆пльскагѡ ᲂу҆че́нїѧ храни́тель показа́всѧ ✻ и҆ дꙋ́ха ре́вности и҆спо́лненъ ꙗ҆вы́въ, ✻ во́лки расхища́ющыѧ ѿ цр҃кве ѿгна́лъ є҆сѝ ✻ и҆ правосла́вныхъ подви́гнꙋлъ є҆сѝ вопи́ти: ✻ бл҃гве́нъ є҆сѝ, гдⷭ҇и, бж҃е ѻ҆тє́цъ на́шихъ.

Пе́тръ въ кр҃ще́нїи ст҃ѣ́мъ нарече́нъ бы́лъ є҆сѝ, ѻ҆ч҃е, ✻ и҆ стѣна̀*[49] ро́дꙋ своемꙋ̀ ꙗ҆́кѡ патрїа́рхъ показа́лсѧ є҆сѝ. ✻ тѣ́мже ра́достнѡ зове́мъ: ✻ бл҃гве́нъ є҆сѝ, гдⷭ҇и, бж҃е ѻ҆тє́цъ на́шихъ.

Ро́дꙋ се́рбскомꙋ и҆ цр҃кви є҆гѡ̀ варна́вꙋ да́лъ є҆сѝ, гдⷭ҇и, ✻ ꙗ҆́кѡ ᲂу҆украше́нїе и҆ сосꙋ́дъ бл҃гти многоцѣ́ненъ: ✻ тѣ́мже тѝ согла́снѡ взыва́емъ: ✻ бл҃гве́нъ є҆сѝ, гдⷭ҇и, бж҃е ѻ҆тє́цъ на́шихъ. Бг҃ородѝченъ:

Ѻ҆троки и҆зба́вивый въ пе́щи ѻ҆гненнѣ́й ✻ и҆ во ᲂу҆тро́бꙋ твою̀ всели́выйсѧ, дѣ́во, ✻ то́й сп҃са́етъ на́нь надѣ́ющыѧсѧ и҆ вопїю́щыѧ: ✻ бл҃гве́нъ, пречⷭ҇таѧ, пло́дъ чре́ва твоегѡ̀.

Пѣ́снь и҃. І҆рмо́съ:

Є҆го́же вѡ́инства небє́снаѧ сла́вѧтъ, ✻ и҆ трепе́щꙋтъ херꙋві́ми и҆ серафі́ми: ✻ всѧ́ко дыха́нїе и҆ тва́рь, по́йте, ✻ бл҃гви́те и҆ превозноси́те во всѧ̑ вѣ́ки.

---

[49]* значење имена апостола Петар.

Сы́нъ оу҆тѣше́нїѧ*[50] и҆ ѻ҆те́цъ чадолю́бїѧ, ✻ бы́лъ є҆сѝ, варна́во щедре: ✻ ѡ҆ заблꙋ́ждшихъ при́снѡ пекі́йсѧ ✻ и҆ ѡ҆ сп҃се́нїи всѣ́хъ вы́нꙋ молѧ́йсѧ, ✻ гдⷭ҇а поѧ̀, блгⷭ҇вѧ̀ и҆ превозносѧ̀ во всѧ̑ вѣ́ки.

Лжехрⷭ҇тїа́нъ нападе́нїѧ и҆ безбо́жныхъ оу҆мышле́нїѧ, ✻ бл҃гостоѧ́нїемъ въ вѣ́рѣ и҆ дерзнове́ннымъ и҆сповѣ́данїемъ ✻ препобѣди́лъ є҆сѝ, варна́во до́блественне, ✻ гдⷭ҇а поѧ̀, блгⷭ҇вѧ̀ и҆ превозносѧ̀ во всѧ̑ вѣ́ки.

Архїере́йство твоѐ че́стно и҆ житїѐ ✻ безбо́жїѧ и҆ ѕлосла́вїѧ потреби́тели показа́шасѧ, варна́во всехва́льне: ✻ ле́сть мі́рскꙋю ѡ҆блича́юще и҆ трⷭ҇цꙋ пою́ще, ✻ блгⷭ҇вѧ́ще и҆ превозносѧ́ще во всѧ̑ вѣ́ки. Бг҃ороⷭ҇ченъ:

Вѧ̑лче бц҃е, нестрое́нїе всѧ́ко оу҆ста́ви ✻ и҆ є҆рети́ческаѧ оу҆стѧ̀ заградѝ, ✻ ѿ смꙋще́нїй рабы̑ твоѧ̑ и҆зба́ви ✻ и҆ оу҆се́рднѡ послꙋжи́ти тебѣ̀ напра́ви, ✻ гдⷭ҇а пою́ще, блгⷭ҇вѧ́ще и҆ превозносѧ́ще во всѧ̑ вѣ́ки.

Пѣ́снь д҃. І҆рмо́съ:

Безсѣ́меннагѡ зача́тїѧ рж҃ствѡ̀ несказа́нное, ✻ мт҃ре безмꙋ́жныѧ нетлѣ́ненъ пло́дъ: ✻ бж҃їе бо рожде́нїе ѡ҆бновлѧ́етъ є҆стества̀. ✻ тѣ́мже тѧ̀ всѝ ро́ди, ✻ ꙗ҆́кѡ бг҃оневѣ́стнꙋю мт҃рь, правосла́внѡ велича́емъ.

Воспои́мъ правовѣ́рїѧ ревни́телѧ, ✻ варна́вꙋ бл҃гомꙋ́дреннаго: ✻ и҆́же, ꙗ҆́кѡ трꙋба̀ бг҃огла́снаѧ, ✻ къ дх҃о́вномꙋ трезвѣ́нїю всѧ̑ воздви́же: ✻ во є҆́же безбо́жныхъ навѣ́тъ ѡ҆греба́тисѧ ✻ и҆ ѕлосла́вныхъ оу҆мышле́нїй и҆збѣжа́ти.

И҆стиныѧ вѣ́ры побо́рника и҆ бл҃гочⷭ҇тїѧ наста́вника, ✻ проповѣ́данїи и҆ посла̑нїи пра́вѡ оу҆ча́ща, варна́вꙋ хва́лимъ: ✻ то́й бо є҆́сть недви́жимый сто́лпъ и҆ забра́ло цр҃кве хрⷭ҇то́вы, ✻ во сла́вꙋ є҆ѧ̀ ѕѣлѡ̀ потрꙋди́вый сѧ.

Мл҃твъ твои́хъ посо́бствїемъ и҆ хода́тайствъ твои́хъ поспѣше́нїемъ, ✻ варна́во, первосвѧ́тителю ст҃ѣ́йшїй: ✻ цр҃ковь твою̀ ѡ҆хранѝ и҆ ѿ наше́ствїй є҆рети́ческихъ ѡ҆градѝ, ✻ ко сп҃си́тельномꙋ приста́нищꙋ кора́бль є҆ѧ̀ ѡ҆кормлѧ́ѧ. Бг҃ороⷭ҇ченъ:

---

[50]* значење апостолског имена – надимка Варнава. (Д. ап. 4,36)

Ѡ҆скверне́нна мѧ̀ стр҃тьмѝ мно́гими, ✻ ѡ҆мы́й росо́ю мл҃твъ твои́хъ, вл҃чце: ✻ и҆ сподо́би мѧ̀ чⷭ҇тымъ ср҃цемъ пѣ́ти тѧ̀, ✻ и҆́стиннꙋю бц҃ꙋ и҆ сп҃се́нїѧ на́шегѡ ходатанцꙋ.

Свѣти́ленъ:

Ѡ҆блиста́нїемъ свѣ́та невече́рнѧгѡ просвѣти́лсѧ є҆сѝ, ✻ ст҃и́телю варна́во, приснопа́мѧтне: ✻ и҆ ликовствꙋ́ѧ пр҃то́лꙋ тр҃цы вы́нꙋ предстои́ши, ✻ ѡ҆ дс҃ѣ свѣ́тлѡ ра́дꙋѧсѧ: ✻ ра́дости сеѧ̀ и҆ на́мъ и҆спросѝ, ✻ да, мл҃твами твои́ми, ✻ причⷭ҇тницы присноживо́тїѧ ꙗ҆ви́мсѧ. Сла́ва, и҆́нъ:

Днесь возсїѧ̀ на́мъ па́мѧть твоѧ̀, ✻ ст҃и́телю варна́во, пребл҃же́нне, ✻ лꙋча́ми добродѣ́телей твои́хъ ѡ҆блиста́ющи ✻ и҆ зарѧ́ми пѡ́двигъ твои́хъ ѡ҆зарѧ́ющи. ✻ сегѡ̀ ра́ди, хр҃та̀ бг҃а молѝ: и҆зба́витисѧ на́мъ ✻ ѿ бе́здней безбо́жїѧ и҆ сѣ́тей ѕлосла́вїѧ. И҆ ны́нѣ, бг҃ор҃ченъ:

Свѣ́тъ є҆го́же родила̀ є҆сѝ, приснодѣ́во, ✻ молѝ просвѣти́ти на́шѧ мы̑сли и҆ ср҃ца̀: ✻ да стезѧ́ми жи́зни всегда̀ ходѧ́ще ✻ мл҃ть ѡ҆брѣте́мъ и҆ тебѐ при́снѡ хвали́мъ.

На хвали́техъ: стїхи́ры, на д҃, гла́съ д҃.
По҃: Зва́нный свы́ше:

Всѧ̑ зе́мли се́рбскїѧ, ✻ красꙋ́йтесѧ ны́нѣ и҆ весели́тесѧ: ✻ се́ бо варна́ва, ва́шъ первосѧ́тель, ✻ пр҃то́лꙋ гдⷭ҇ню во сла́вѣ предстои́тъ ✻ и҆ ѡ҆ ва́съ къ немꙋ̀ вы́нꙋ мо́литсѧ.

Патрїа́рхїе пе́щьскаѧ, ✻ мт҃и цр҃кве се́рбскаѧ, ✻ мнѡ́гаѧ чⷭ҇да ко хр҃тꙋ̀ приве́дшаѧ: ✻ просла́ви ны́нѣ варна́вꙋ, ✻ первосѧ́тителѧ твоего̀, ✻ и҆́же ѡ҆ тебѣ̀ ко гдⷭ҇ꙋ при́снѡ мо́литсѧ.

О҆́че варна́во ст҃ѣ́йшїй, ✻ первосѧ́телю се́рбскїй, ✻ і҆ера́рше чⷭ҇тнѣ́йшїй: ✻ ѡ҆ ѻ҆́чествѣ и҆ ро́дѣ твое́мъ, ✻ съ любо́вїю почита́ющемъ тѧ̀, ✻ ко гдⷭ҇ꙋ всегда̀ моли́сѧ.

Патрїа́рха і҆и҃лѧ но́вагѡ, ✻ первосѧ́телѧ бг҃оизбра́ннаго и҆ і҆ера́рха всеѡсщ҃е́ннаго, ✻ храни́телѧ вѣ́ры и҆ ро́да бо́драго: ✻ велича́й ны́нѣ се́рбїе варна́вꙋ, ✻ и҆́же ѡ҆ тебѣ̀ непреста́нно къ бг҃ꙋ мо́литсѧ.

Сла́ва, гла́съ и҃.

Пс҃: Ѿ! пресла́внагѡ чꙋдесѐ:

Первостѝтелю ѻ҆ч҃е варна́во, бг҃обл҃же́нне, ✻ во вре́мѧ тѧ́жкихъ и҆скꙋше́нїй ✻ ꙗ҆́кѡ свѣти́льникъ свѣтлѣ́йшїй ро́дꙋ своемꙋ̀ возсїѧ́лъ є҆сѝ, ✻ возбранѧ́ѧ безбо́жїю ѡ҆мрачи́ти зе́млю се́рбскꙋю ✻ и҆ па́скомꙋ ѕлоче́стїю прѣждолѣ́ти цр҃ковь правосла́внꙋю: ✻ и҆́стинꙋ бж҃їю неколе́блемѡ и҆сповѣ́дѧ и҆ ѡ҆скорблѧ́емь быва́ѧ, ✻ бг҃ꙋ вѣ́ренъ въ ма́лѣ и҆ во мно́зѣ*[51] пребы́лъ є҆сѝ, ✻ свидѣ́тель до́бръ и҆́стинныѧ вѣ́ры позна́вѧсѧ ✻ и҆ новомч҃никѡвъ се́рбскихъ печа́ть показꙋ́ѧсѧ: ✻ ны́нѣ же пр҃то́лꙋ ст҃ы́ѧ тр҃цы предстоѧ̀, ✻ молѝ сп҃сти́сѧ и҆ поми́ловатисѧ дꙋша́мъ на́шымъ.

И҆ ны́нѣ, бг҃ор҃ченъ, гла́съ и҆ подо́бенъ то́йже:

Ѿ! пресла́внагѡ чꙋдесѐ, ✻ цр҃и́ца нб҃а и҆ землѝ, ✻ мт҃и и҆ дв҃а, ✻ ѿ ст҃ы́хъ пре́дкѡвъ на́шихъ при́снѡ ᲂу҆молѧ́ема, ✻ зе́млю се́рбскꙋю ѡ҆мофо́ромъ свои́мъ всегда̀ покрыва́етъ ✻ и҆ на мл҃твꙋ къ сн҃ꙋ своемꙋ̀ и҆ бг҃ꙋ колѣ́на вы́нꙋ преклонѧ́етъ. ✻ Ѿ! вл҃чце, мр҃і́е присноблѧ́ннаѧ,*[52] ✻ не престаѝ и҆ на бꙋ́дꙋщее моли́тисѧ ✻ ѡ҆ бл҃гостоѧ́нїи цр҃кве се́рбскїѧ и҆ держа́вы ✻ и҆ правосла́вїѧ во все́мъ мі́рѣ ✻ во вѣ́ки вѣкѡ́въ, а҆ми́нь.

Славосло́вїе вели́кое, є҆ктенїѝ и҆ ѿпꙋ́стъ.

НА҃ ЛЇТУРГІ́И.

Бл҃же́нна ѿ канѡ́на ст҃и́телю: пѣ́сни г҃-ѧ и҆ ѕ҃-ѧ.

Прокі́менъ, гла́съ з҃:

Восхва́лѧтсѧ пр҃пбнїи во сла́вѣ, ✻ и҆ возра́дꙋютсѧ на ло́жахъ свои́хъ.*[53]

Ст҃і́хъ: Воспо́йте гдⷭ҇еви пѣ́снь но́вꙋ, ✻ хвале́нїе є҆гѡ̀ въ цр҃кви пр҃пбныхъ.*[54]

---

[51]* ср. Лк. 16,10 (и 19,17).
[52]* ср. Лк. 1,48.
[53]* Пс. 149,5.
[54]* Пс. 149,1.

А҆пⷭ҇лъ: къ ри́млѧнѡмъ, зача́ло ч҃ѳ. [глава̀ и҃,к҃и-л҃ѳ].*55

Бра́тїе, [и҃,к҃и] вѣ́мы ꙗ҆́кѡ лю́бѧщымъ бг҃а всѧ̑ поспѣшествꙋ́ютъ во бл҃го́е, сꙋ́щымъ по предꙋ́вѣ́дѣнїю зва̑ннымъ. [к҃ѳ.] И҆̀хже бо предꙋ́вѣ́дѣ, [тѣ́хъ] и҆ предꙋста́ви сообра̑знымъ бы́ти ѻ҆́бразꙋ сн҃а своегѡ̀, ꙗ҆́кѡ бы́ти є҆мꙋ̀ перворо́днꙋ во мно́гихъ бра́тїѧхъ. [л҃] А҆ и҆̀хже предꙋста́ви, тѣ́хъ и҆ призва̀: а҆ и҆̀хже призва̀, си́хъ и҆ ѡ҆правда̀: а҆ и҆̀хже ѡ҆правда̀, си́хъ и҆ просла́ви. [л҃а] Что̀ ᲂу҆̀бо речемъ къ си̑мъ; а҆́ще бг҃ъ по на́съ, кто̀ на ны̀; [л҃в] И҆́же ᲂу҆́бѡ своегѡ̀ сн҃а не пощадѣ̀, но за ны̀ всѧ̑ пре́далъ є҆́сть є҆го̀: ка́кѡ ᲂу҆́бѡ не и҆ съ ни́мъ всѧ̑ на́мъ да́рствꙋетъ; [л҃г] Кто̀ поемлетъ на и҆збра̑нныѧ бж҃їѧ; бг҃ъ ѡ҆правда́ѧй: [л҃д] Кто̀ ѡ҆сꙋжда́ѧй; хр҃то́съ і҆и҃съ ᲂу҆ме́рый, па́че же и҆ воскресы́й, и҆́же и҆ є҆́сть ѡ҆деснꙋ́ю бг҃а, и҆́же и҆ хода́тайствꙋетъ ѡ҆ на́съ: [д҃і] [л҃є] Кто́ ны разлꙋчи́тъ ѿ любвѐ бж҃їѧ; ско́рбь ли, и҆лѝ тѣснота̀, и҆лѝ гоне́нїе, и҆лѝ гла́дъ, и҆лѝ нагота̀, и҆лѝ бѣда̀, и҆лѝ ме́чь; ꙗ҆́коже є҆́сть пи́сано: [л҃ѕ] Ꙗ҆́кѡ тебѐ ра́ди ᲂу҆мерщвлѧ́еми є҆смы̀ ве́сь де́нь, вмѣни́хомсѧ ꙗ҆́коже ѻ҆́вцы заколе́нїѧ. [л҃з] Но ѡ҆ си́хъ всѣ́хъ преповѣ́ждаемъ за возлю́бльшаго ны̀. [л҃и] И҆звѣсти́хсѧ бо, ꙗ҆́кѡ ни сме́рть, ни живо́тъ, ни а҆́гг҃ли, ни нача̑ла, нижѐ си̑лы, ни настоѧ̑щаѧ, ни грѧдꙋ́щаѧ, [л҃ѳ.] Ни высота̀, ни глꙋбина̀, ни и҆́на тва́рь ка́ѧ возмо́жетъ на́съ разлꙋчи́ти ѿ любвѐ бж҃їѧ, ꙗ҆́же ѡ҆ хр҃тѣ̀ і҆и҃сѣ гдⷭ҇ѣ на́шемъ.

А҆ллилꙋ́їа, гла́съ ѕ҃.

Ст҃і́хъ: Бл҃же́нъ мꙋ́жъ, боѧ́йсѧ гдⷭ҇а, ✻ въ за́повѣдехъ є҆гѡ̀ восхо́щетъ ѕѣлѡ̀.*56

Ст҃і́хъ: Си́льно на земли̇̀ бꙋ́детъ сѣ́мѧ є҆гѡ̀, ✻ ро́дъ пра́выхъ бл҃гви́тсѧ.*57

55* Рим. 8,28-39 [зач. 99].
56* Пс. 111,1.
57* Пс. 111,2.

Сто́е є҆ѵ҇лїе: ѿ лукѝ, зача́ло ѕ҃д [глава̀ ві,и҃-ві].*58

Речѐ гдь: [ві,и҃] всѧ́къ и҆́же а҆́ще и҆сповѣ́сть мѧ̀ предъ чл҃вѣ́ки, и҆ сн҃ъ чл҃вѣ́ческїй и҆сповѣ́сть є҆го̀ предъ а҆́гг҃лы бж҃їими. [ѧ҃] А҆ ѿвергі́йсѧ менѐ предъ чл҃вѣ́ки, ѿве́рженъ бꙋ́детъ предъ а҆́гг҃лы бж҃їими. [ї҃] И҆ всѧ́къ и҆́же рече́тъ сло́во на сн҃а чл҃вѣ́ческаго, ѡ҆ста́витсѧ є҆мꙋ̀: а҆ на ст҃а́го дх҃а хꙋ́лившемꙋ не ѡ҆ста́витсѧ. [а҃і] Є҆гда́ же приведꙋ́тъ вы̀ на собѡ́рища и҆ вла̑сти, и҆ влады́чества, не пецы́тесѧ, ка́кѡ и҆лѝ что̀ ѿвѣща́ете, и҆лѝ что̀ рече́те: [ві] Ст҃ы́й бо дх҃ъ наꙋчи́тъ вы̀ въ то́й ча́съ, ꙗ҆̀же подоба́етъ рещѝ.

Прича́стенъ:

Въ па́мѧть вѣ́чнꙋю бꙋ́детъ пра̑вникъ, ✻ ѿ слꙋ́ха ѕла̀ не ᲂу҆боитсѧ.*59

МА҃ТВА.*60

О҆! преслáвный и҆ добропобѣ́дный сщ҃еннои́сповѣдниче хр҃то́въ, ст҃ѣ́йшїй патрїа́рше варна́во, па́стырю до́брый, цр҃кве се́рбскїѧ ᲂу҆краше́нїе, земли̑ на́шеѧ до́брое прозѧбе́нїе, сро́дникѡвъ свои́хъ похвало̀ и҆ ѻ҆́бразе! ты̀, не ᲂу҆боѧ́всѧ си́льныхъ прещéнїѧ, вѣ́рꙋ правосла́внꙋю небоѧ́зненнѡ и҆сповѣ́далъ є҆сѝ, и҆ болѣ̑зни и҆ страда̑нїѧ съ любо́вїю ко хр҃тꙋ̀ претерпѣ́въ, вра́ты̑ пра́вды въ нб҃ное цр҃тво вше́лъ є҆сѝ. тѣ́мже мо́лимъ тѧ̀: вознесѝ ны́нѣ те́плꙋю мл҃твꙋ твою̀ ко гдꙋ̀ ѡ҆ ѻ҆́чествѣ и҆ ро́дѣ на́шемъ, да ᲂу҆твердитъ на́съ въ вѣ́рѣ правосла́внѣй до сконча́нїѧ вѣ́ка, и҆ да ᲂу҆крѣпи́тъ на́съ соблюда́ти сп҃си́тельныѧ є҆гѡ̀ за́пѡвѣди: да и҆зба́вльшесѧ ѿ грѣха̀ и҆ вѣ́чныѧ мꙋ́ки, вкꙋ́пѣ съ тобо́ю сподо́бимсѧ воспѣва́ти великолѣ́пное и҆́мѧ ѻ҆ц҃а̀ и҆ сн҃а и҆ ст҃а́гѡ дх҃а: и҆ ны́нѣ и҆ при́снѡ и҆ во вѣ́ки вѣкѡ́въ. А҆ми́нь.

Коне́цъ дѣ́лꙋ, сла́ва и҆ хвала̀ бг҃ꙋ!

58* Лк. 12,8-12 [зач. 64].

59* Пс. 111,6 и 7.

60* незнатно прерађена молитва из Опште службе (једном) руском свештеноисп. 20-ог века.

КРАТКО ЖИТИЈЕ СВЕШТ. ИСПОВ. ВАРНАВЕ, ПАТРИЈАРХА СРБСКОГ.*[61]

Патријарх Српски Варнава (световно име: Петар Росић) рођен је у Пљевљима (Стара Херцеговина – данашња Црна Гора) 29. августа (10. септембра) 1880. г. од оца Ђорђа и мајке Крсмане, рођене Пејатовић. Крштен је у цркви манастира Свете Тројице. Основну школу завршио је у Пљевљима, а богословско-учитељску у Призрену 1899. г. Након шест година завршио је Духовну академију у Петрограду (Русија). Од епископа Сергија,*[62] ректора Академије, примио је монашки чин 30. априла 1905. г., чин јерођакона 6. маја и јеромонаха 6. јуна исте године.

Током друге половине 1905. г. јеромонах Варнава отпутовао је о руском трошку из Петрограда у Истанбул ради уписа на Богословију на Халки. Примио је дужност свештеника при Српском посланству. У то време писао је у „Цариградском гласнику", јединому часопису на Српском језику у Турском царству, управљао је Српском школом и сарађивао са Цариградском патријаршијом.

За време управе Велешко-дебарског митрополита Партенија Галаса (1907–1913), који је често и на дуже време одсуствовао из епархије због синодских послова у Цариграду, словенско становништво поменуте

---

[61]* текст преузет са сајта цркве св. ап. Вартоломеја и Варнаве у Раковици, Београд.

[62]* будући руски патријарх Сергије (Страгородског), који је нажалост познатији по савременом „теолошком" термину „сергијанизам" који се везује уз његово име и дело („специфичан" облик древне симоније, потчињеност црквеног врха и његово „бирање" од земаљских власти, што нажалост имамо и сада, само су ове власти на око мање безбожне илити мање богоборне од оних руских комунистичко-бољшевичких и њихових деривата по истоку Европе средином 20-ог века), него као посленик на пољу химнографије (аутор и редактор) – акатисти: Васкресењу Христовом, иконама Пресв. Богородице: Умилењу Серафимо-Дивијевском и Богољубској, и Пречасному и животворном Крсту Господњем. *(Напомена приређивача)*

епархије уз помоћ Краљевине Србије успело је да се избори да архимандрит Варнава (Росић) буде постављен на службу помоћног епископа у датој епархији, са титулом епископ Главинички. За епископа Варнава је хиротонисан 10. априла 1910. г. у Патријаршијском храму св. великомуч. Георгија у Цариграду.

За време турске управе у Старој Србији епископ Варнава је стекао нарочите заслуге на буђењу и јачању Српске националне свести у борби с бугарском и грчком пропагандом. По завршетку Балканских ратова и ослобођењу Јужне Србије, када је Велешко-дебарски митрополит Патрениј коначно премештен у другу епархију, епископ Варнава преузео је пуну управу над Велешко-дебарском епархијом. Услед одласка грчких и егзархијских епископа (1913), Варнава је управљао и Битољском епархијом, као и деловима епархија Струмичке, Пољанско-вардарске и Преспанско-охридске, где је уредио целу Српску Цркву у јужним крајевима проширене државе. У I светском рату је морао да напусти Јужну Србију, и заједно је са Српским народом и војском прешао преко Албаније на Крф.

После рата, по жељи Српске владе, отишао је у дипломатску мисију у Русију. Када је 1920. г. успостављена јединствена Српска патријаршија, Варнава је 17. новембра исте године изабран за митрополита Скопског. За патријарха Српске Православне Цркве изабран је 12. априла 1930. г.

Варнава (Росић) постао је у тридесетој години живота епископ, у четрдесетој митрополит, а у педесетој патријарх. На челу Српске Православне Цркве налазио се свега седам година, од 1930. до 1937. г., као четрдесети патријарх.

Краљ Александар I Карађорђевић као да није знао за његове речи: „Нисам довољно послушан да бих био заповедник“, те је веровао да Варнавом добија послушног патријарха који ће цркву учинити сервилним слугом државе. Уместо тога, Варнава је од расцепкане СПЦ у шест разних законодавних, административних, финансијских и јерархијских подручја, новим Уставом цркве и строгим правилима устројио Српску Православну Цркву на модеран начин и успео да је одвоји од државе. Током те реорганизације формиране су две нове епархије, Загребачка и Мукачевска, чиме је у састав Српске Цркве улазило укупно 27 епархија, са Скадарским викаријатом у Албанији.

У његово време активиран је црквени живот, те је почела изградња многих храмова у Београду. Његовом иницијативом започета је градња храма св. Саве на Врачару. Такође, на месту старе Београдске митрополије

подигао је нову зграду за потребе Архиепископије (зграду данашње Патријаршије у непосредној близини Саборног храма), као и манастир Ваведење на Сењаку, храм св. кнеза Лазара на Звездари. За време његове службе започете су градње многобројних храмова, међу којима и храма св. ап. Вартоломеја и Варнаве у Раковици.

Патријарх Варнава је живео у тешка и несигурна времена доласка нациста на власт у Немачкој, убиства краља Александра и Шпанског грађанског рата. Показао се као постојан и чврст, нарочито приликом покушаја стварања конкордата између Ватикана и краљевине Југославије. Разлог одсуства попустљивости није био у томе што се начелно противио конкордату, већ зато што је сматрао да дати споразум фаворизује католичку и исламску вероисповест на рачун других верских заједница у Југославији.

Преминуо је изненада и мистериозно у 57. години живота у Београду, 23. јула 1937. године. То се десило у моменту изгласавања поменутог конкордата у скупштини Југославије, који, иако изгласан већином гласова, никада није ступио на снагу. Патријарх Варнава је привремено сахрањен у малој цркви св. Саве на Врачару. Све до данас није нити потврђено нити оповргнуто мишљење да је отрован управо због свог непомирљивог става према конкордату.

Гроб свт. патрајарха Варнаве у малој цркви свт. Саве, на Врачару у Београду.

※ НОВЫЙ СЕРБЛЯКЪ „КЕ ГОДИ ВЪ БЕЛГРАДЪ. © НОВИ СРБЛЯК 2025. ГОД. У БЕОГРАДУ. ※