КАРЛОВАЧКО ПОЈАЊЕ

ТРИОД

СТАВИО У НОТЕ
БРАНКО ЦВЕЈИЋ

АКАДЕМИЈА УМЕТНОСТИ
НОВИ САД
IV
са потпуном одговорн.

БЕОГРАД
1973

Inv. br. 6184

Захваљујући прилозима предуписника
издао
епископ источноамерички и канадски
др Сава Вуковић
Београд, 7. јула бр. 5

Насловну страну корица
са заставом Четворојеванђеља штампаног у Мркшиној цркви године 1562.
и словима цртаним по узору на слова те штампарије
сложио Светислав Мандић

На насловној страни текста:
Лазарево васкрсење
дрворез из Празничног минеја Божидара Вуковића, из 1538. године

Штампано у 1200 примерака
у Графичком сервису Радио-телевизије Београд

УВОДНА РЕЧ

На крају уводне речи у издању *Србљака*[1] изразили смо жељу да наставимо са објављивањем драгоцене музичке заоставштине покојног професора Бранка Цвејића.

Почетком 1972. године пријатно нас је изненадио прилог у износу од хиљаду америчких долара сакупљених настојањем епископа источно-америчког и канадског г. др Саве, бившег Цвејићевог студента.

С обзиром на то да у досадашњим нотним издањима није забележена већина песама из *Триода* и *Пентикостара*, објављивање ове две Цвејићеве књиге представља у ствари, прву збирку такве врсте код нас.

Као што се из списка предуписника може видети, *Триод* и *Пентикостар* се објављују захваљујући искључивој помоћи монаштва, свештенства и парохијана — чланова Српске православне цркве, Епархије источно-америчке и канадске. Списак предуписника сложен је, као и у *Србљаку*, по следећем реду: после имена градова нижу се имена приложника, а у загради је дат износ прилога у доларима. У име покојног Бранка Цвејића, његове супруге Јелене и синова Жарка и Богдана — који су се одрекли ауторског права и тиме веома много допринели објављивању очеве заоставштине — изражавамо срдачну благодарност свим предуписницима на њиховој великој помоћи.

Литургијска књига *Триод* (посни) садржи текстове за четири припремне недеље и сирну седмицу пред Велики пост, затим службе за шест седмица Велике четрдесетнице и Страсне седмице, закључно са Великом суботом. *Пентикостар* (Триод цветни) почиње Ускршњим

[1] *Карловачко појање*, у ноте ставио Б. Цвејић (Београд, 1970) стр. V. Песме у част двадесет српских и три јужнословенска светитеља. Издато захваљујући прилозима предуписника из Југославије и иностранства. О делатности Б. Цвејића упор. стр. I, II.

јутрењем, садржи службе Светле седмице, Томине недеље, Недеље мироносица, Раслабљеног, Преполовљења, Самарјанке, Слепог, Вазнесења, Светих отаца, Духова и Недеље свих светих, као и седмичних дана ових празника.

У Цвејићевој великој заоставштини од десет свезака, *Триод* и *Пентикостар* представљају четврту и пету књигу у којима се, сасвим разумљиво, налазе у ноте сложени само најважнији делови вечерња, јутрења и литургије. Према томе, до сада су, уз *Србљак*, објављене три важне свеске Цвејићевог опуса.

Педантан рукопис Бранка Цвејића изразито је ситан, али га не мењамо, јер желимо да сачувамо његов оригиналан запис. Искуство стечено коришћењем *Србљака* указује на једну практичну потребу: пожељно је пре певања упоредити текстове песама са текстовима у штампаним издањима. На тај начин ће певани текст бити правилније изговорен, а садржај песама ће постати разумљивији и појцу и народу.

Поред великог броја стихира (поједине су четвртог и шестог подобног гласа, н. пр. Пентикостар, стр. 95, 188), тропара, свијетилна, блажена, кондака и прокимена, већим делом први пут стављених у ноте, садржај обухвата неколико великих ирмоса и Уоскршњи апостол. У *Триоду*, на страни 226, после броја 119, Цвејић је изоставио тропар *Взјатсја распнијсја* из Друге статије. На појединим местима сложио је блажена по четвртом гласу — претпостављамо ради лакшег певања — док у штампаним зборницима налазимо за исте песме ознаку шестог гласа. На више места Цвејић указује на песме забележене у још необјављеним својим књигама. Ево још једног разлога за њихово објављивање.

Увек спремну подршку несебично нам је пружио епископ браничевски г. Хризостом. Посебну захвалност дугујемо неуморном труду и залагању Светислава Мандића, академског сликара. Његова насловна страна и ликовна опрема допринели су вредности Србљака и наишли су на опште признање; уверени смо да ће то бити случај и са овим двема књигама. Даници Петровић, асистенту Музиколошког института Српске академије наука и уметности, такође, захваљујемо на труду око редакције рукописа за штампу. Уосталом, припрема за објављивање ове две књиге резултат је добровољног рада појединаца.

Димитрије Стефановић

ТРИОД

ИЗВОРНИ НОТНИ ЗАПИСИ

БРАНКА ЦВЕЈИЋА

ТРИОД

НЕДЕЛЬА О МИТАРУ И ФАРИСЕЮ

На Господи воззвахъ стихиры гл. 1

1

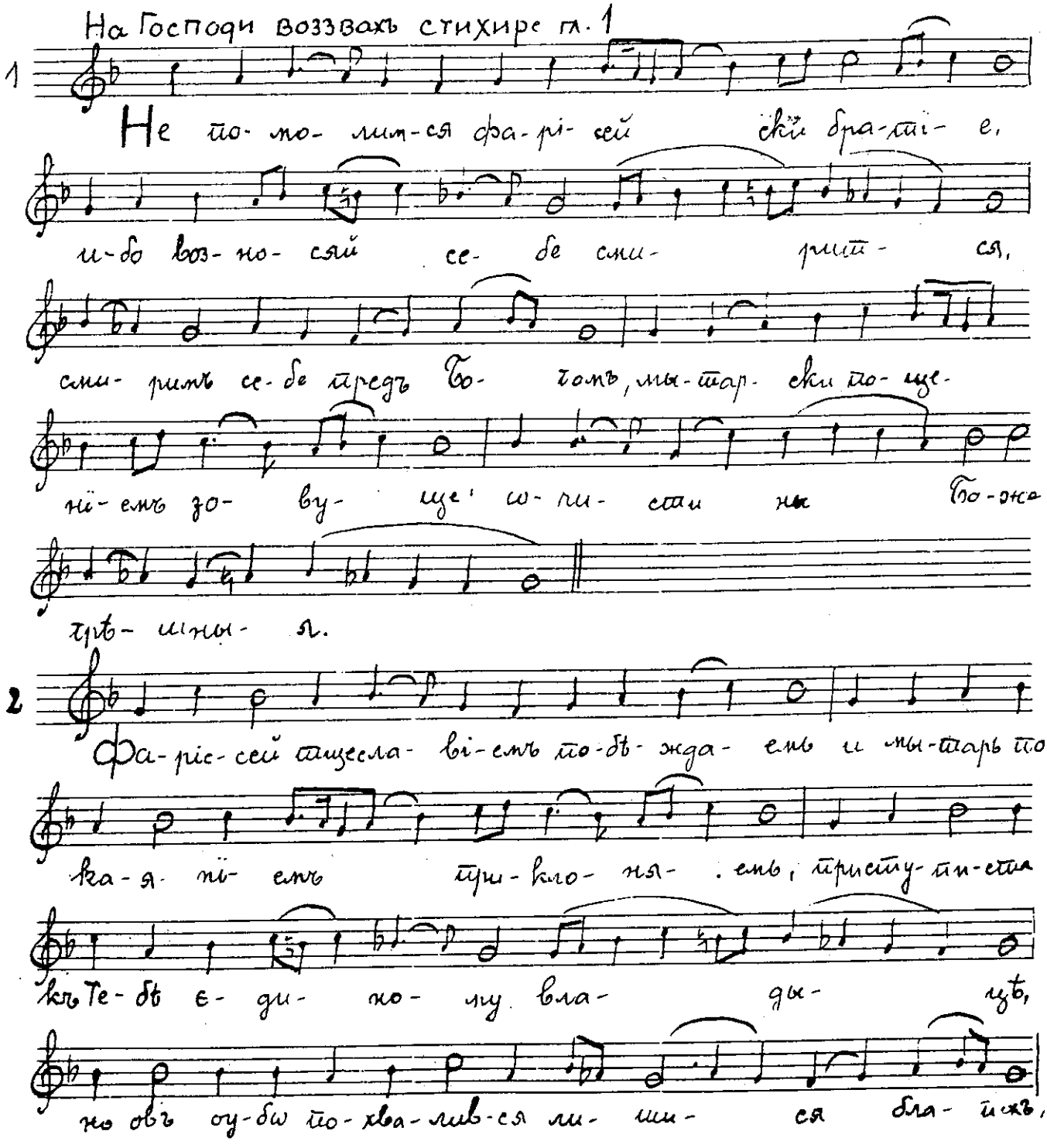

2

Недѣля

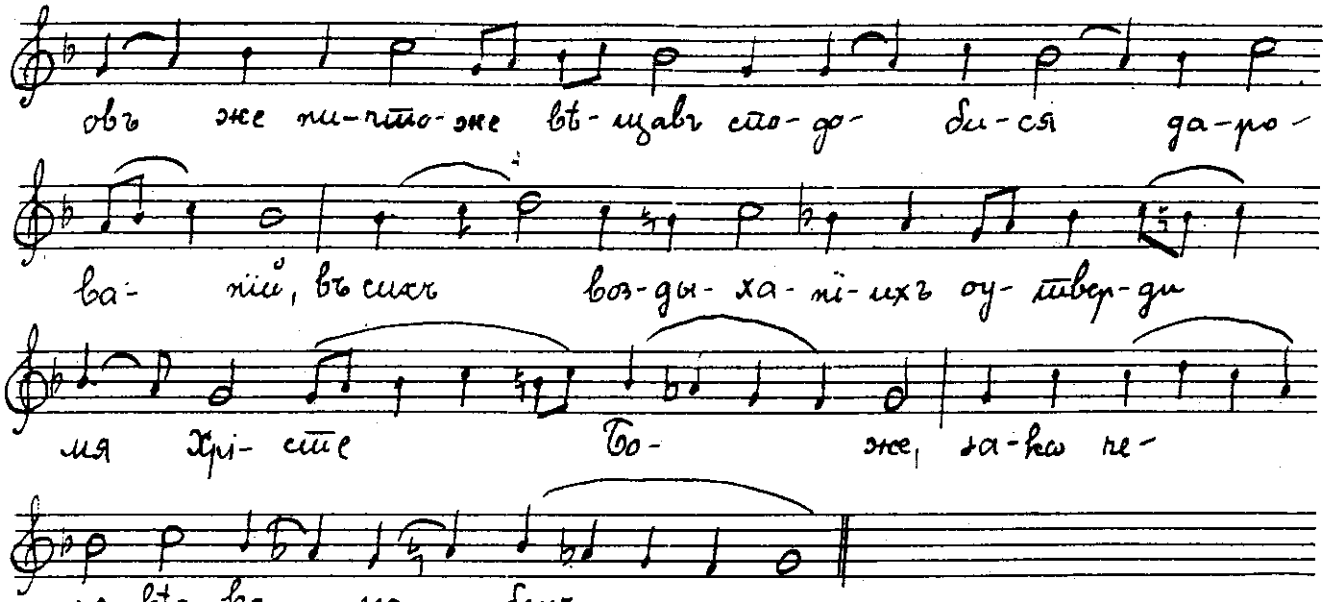

Слава гл. 8

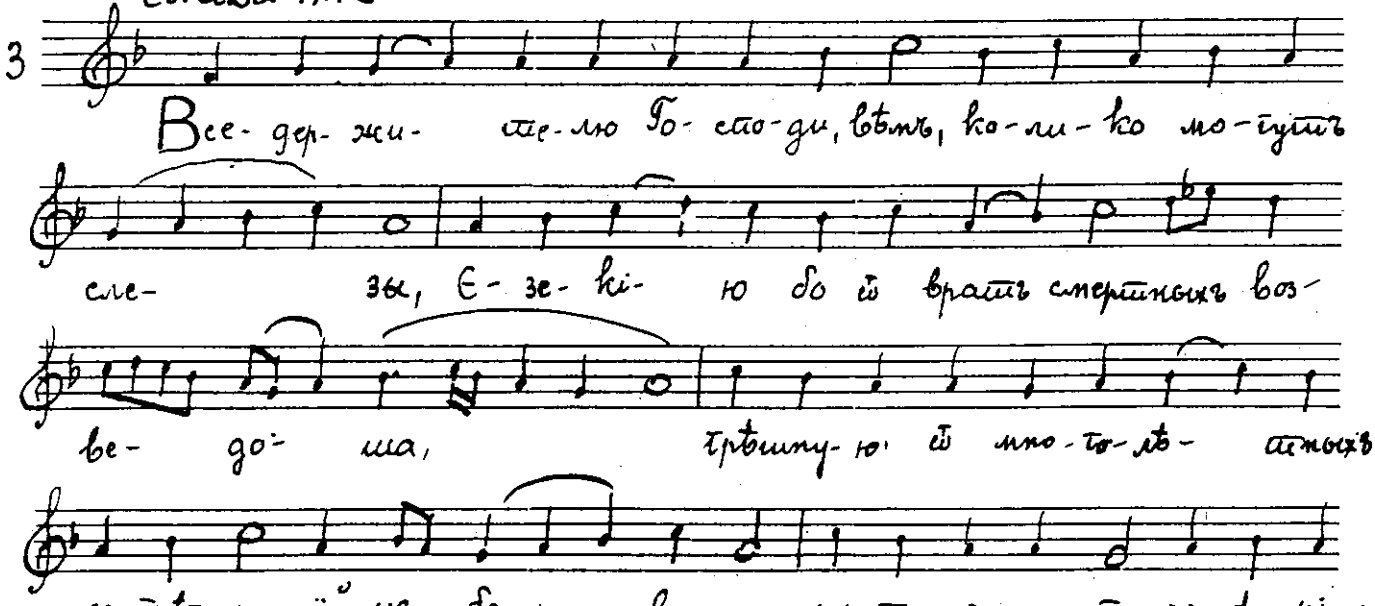

На стиховнѣ Слава, гл. 5

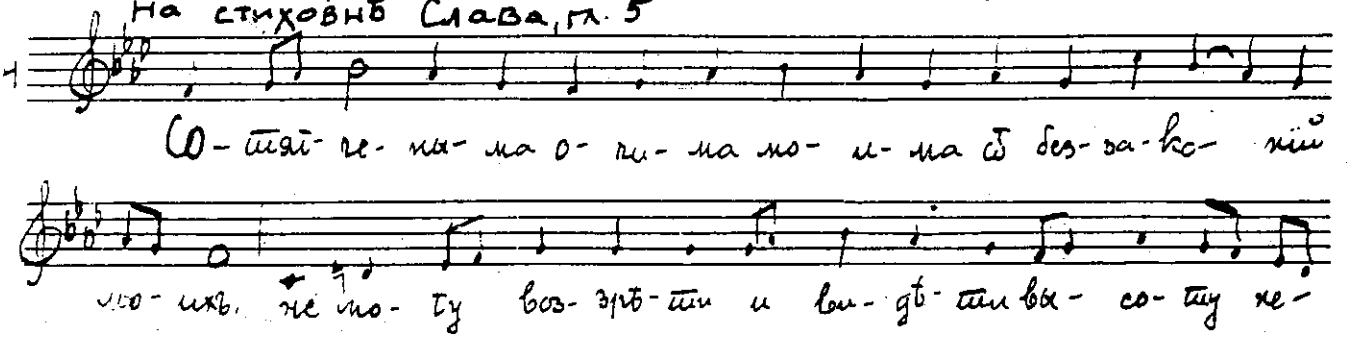

бе- сну-ю, но прїи- ми мя ꙗ-кѡ мы-та-ря Ка- ю-

ща-ся, Спа- се и по-ми- луй мя.

На јутрењу после еванђеља место Молитвами апостолѡвъ ... и осталога

гл. 8

5

Сла-ва От- цу и Сы- ну

и свя- то- му Ду- ху. По-ка-я-

нї-я ѿ- вер-зи ми две- ри жи-зно-дав- че, оу-

тре-ню-ютъ бо духъ мой ко хра-му свя- то- му Тво-

е- му, храмъ но-сяй тѣ-ле-сный весь

ѡ- сквер- ненъ, но ꙗ-кѡ ще-дръ ѡ-

чи- сти бла-го-у-троб-но-ю Тво- е- ю ми-

ло- стї- ю.

6

И ны- нѣ и при- снѡ

и во вѣ- ки вѣ- кѡвъ а- минь.

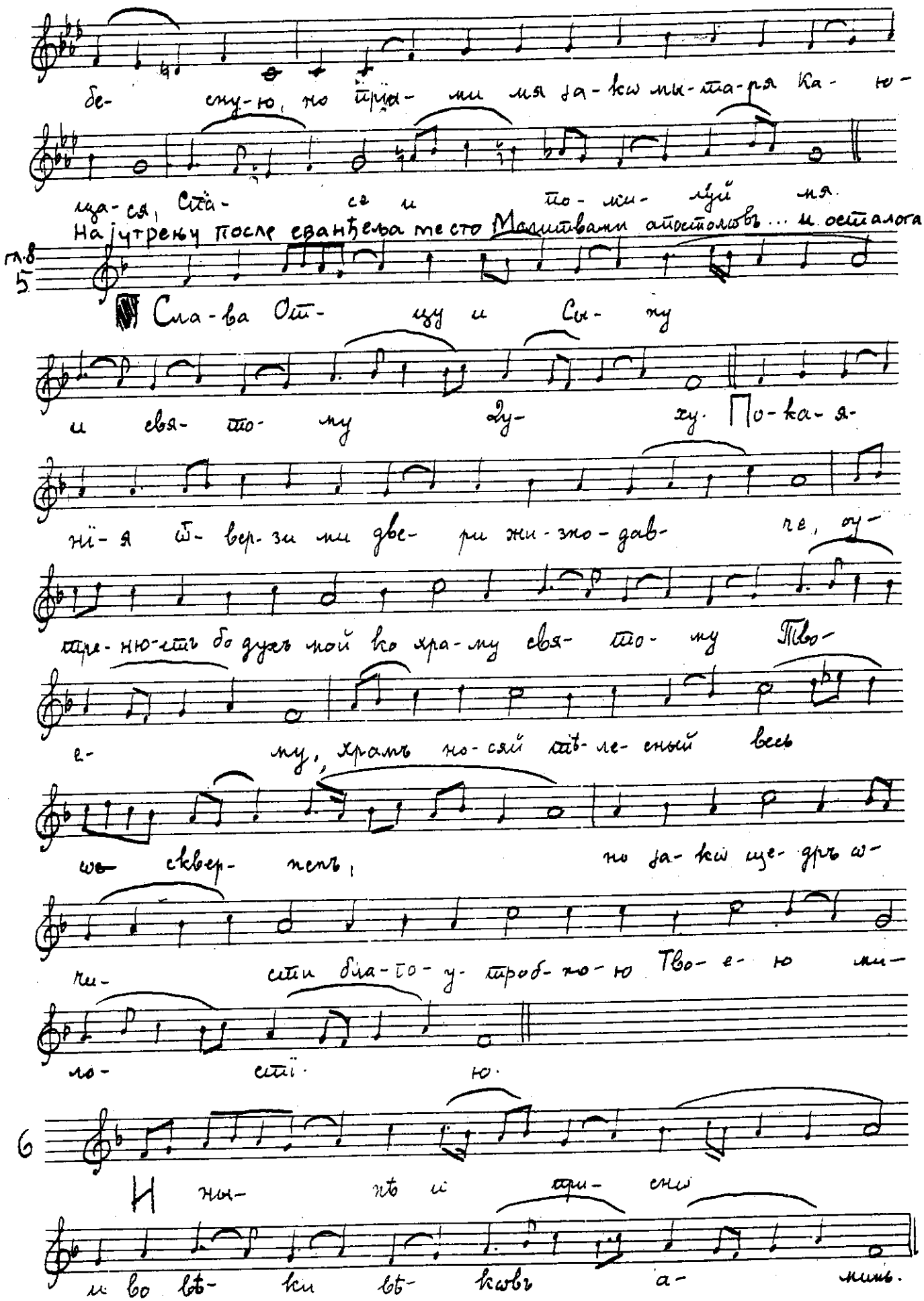

Недѣла.

6

На ста- се- нї- я сте- ни на- ста- ви мя Бо- го- ро-

ди- це, студ- ны- ми бо ѡ- ка- ляхъ ду- шу

грѣх- ми и вълѣ- но- сти все жи- тї- е мо-

е иж- дихъ, но Тво- и- ми мо- ли- тва-

ми из- ба- ви мя ѿ вся- кї- я не- чи-

сто- ты.

7

По- ми- луй мя Бо- же по ве- ли- цѣй ми- ло- сти Тво- ей,

и по мно- жеству щедротъ Тво- ихъ ѡ- чи- сти без- за- ко-

нї- е мо- е. Мно- же- ства со- дѣ- ян-

ныхъ мно- ю лю- тыхъ по- мы- шля- я ѡ- ка-

ян- ный тре- пе- щу страшнаго дне

суд- на- го. но на- дѣ- я- ся на ми-

о митару и фарисеју

лость бла-го-у-тро-бі-я Тво- е- гѡ,

за-кѡ Да-відъ во-пі-ю- Ти: по-ми-луй мя Бо-же

по ве-ли- цѣй Тво- ей ми-ло- сти.

Свѣтилни. Слава:

8

Вы-со-ко-рѣ-чі-я оу-бѣ-жимъ фа-ріс-се- а ѕлѣй-ша-

гѡ, сми-ре-ні-ю же на-выкнемъ мы-та-ре-ву из-ряд-нѣй-

ше-му, да воз-не-сем-ся во-пі-ю-ще къ Бо-гу со о-нѣмъ,

ѡ-чи-сти ра-бы Тво-я ро-ди-вый-ся ѿ Дѣ-вы Хрі-сте Спа-се

во- ле-ю, и крестъ пре-тер-пѣ-вый, со-воз-двиг-ну-вый міръ Тво

имъ бо-же- ственымъ мо-гут- ствомъ.

И нынѣ:

9

Тво-рецъ со-зда-ні-я и Богъ всѣхъ плоть че-ло-вѣ-че-ску-ю.

прі-ятъ изъ не-по-рог-ны-я оу-тро-бы Тво- е-я, все-пѣ-

та-я Бо-го-ро-ди-це, и тлѣн-но-е мо-е е-сте-ство все

Недѣла

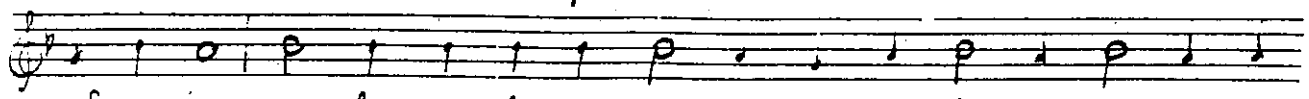

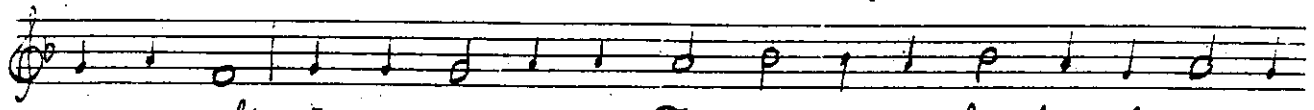

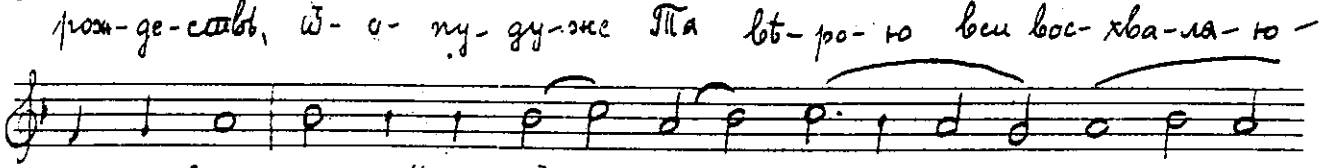

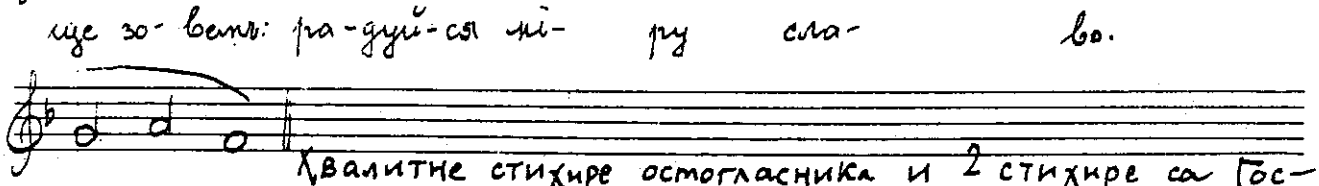

Хвалитне стихире остогласника и 2 стихире са Господи воззвахъ, гл. 1. бр 1 и 2. Слава, гл. 8

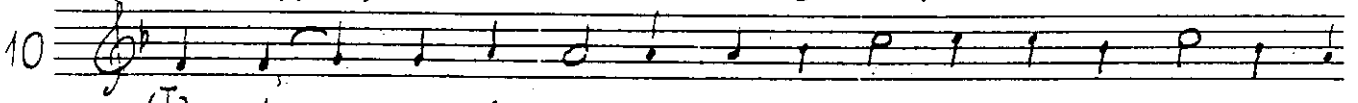

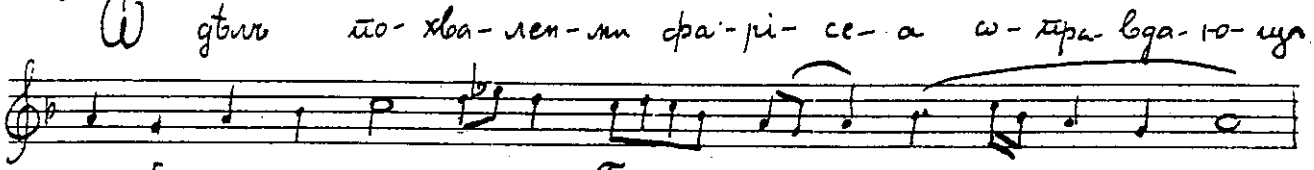

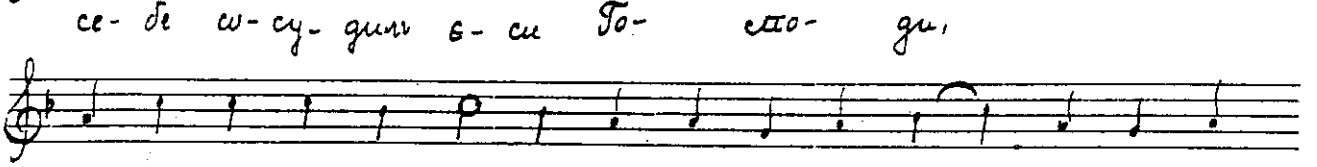

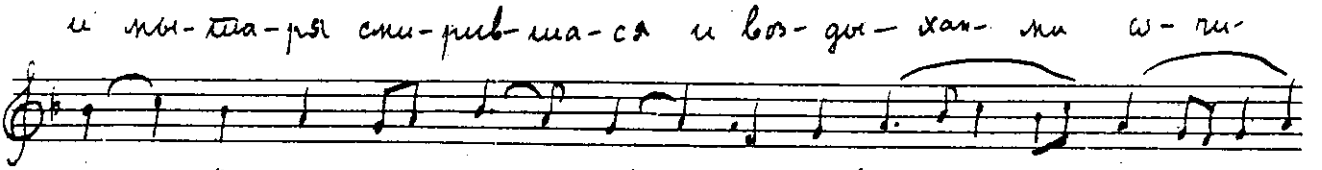

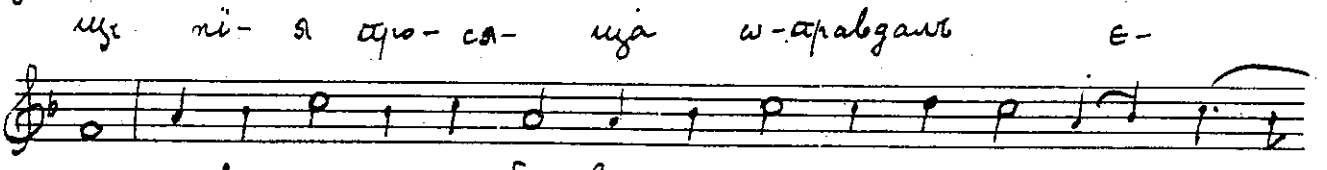

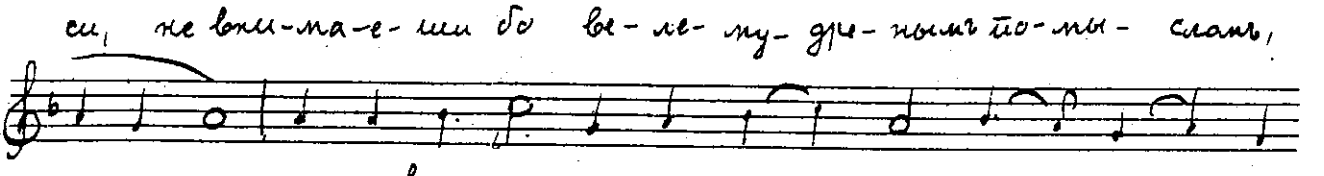

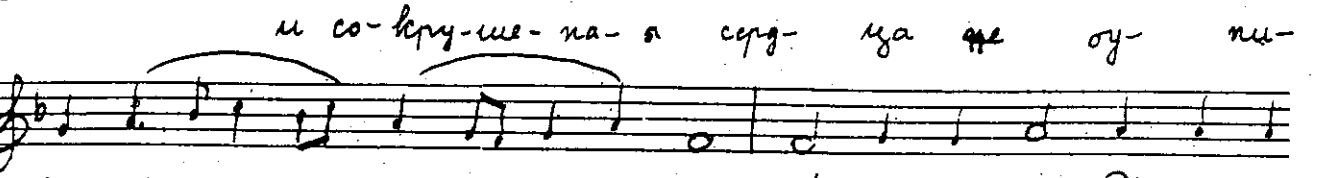

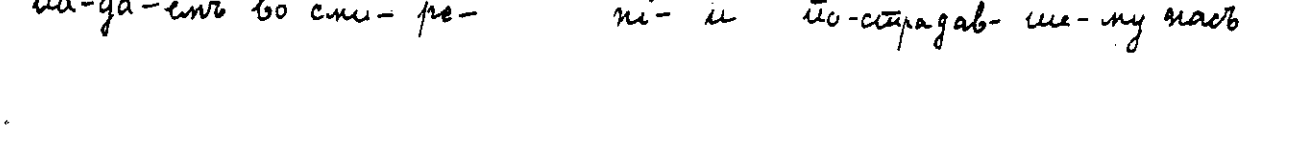

митара и фарисеја

ра- ди по- даждь ѡ- ста- вле- ні- е и

ве- лї- ю ми- лость

Блажени есте, гл. 4

11 Жи- ті- я по- при- ще мы- тарь, вку- пѣ и фа- рі- сей те- ча-

ста, но овъ оу- бѡ вы- со- ко- у- мї- емъ со- дер- жимъ срамнѣ

оу- то- ну, овъ же сми- ре- ні- емъ спа- се- ся.

12 Жи- ті- я бѣд- но- е пре- ми- ну- ю- ще мы те- че- нї-

е, по- дра- жа- имъ мы- та- ре- во оу- бѡ му- дро- ва- ні- е рев-

ни- тел- ны, бѣ- жимъ же ки- че- ні- я мерз- ска- тѡ

фа- рі- се- а, и жи- ви бу- демъ.

13 Жи- ті- е про- и- до- ста фа- рі- сей до- бро- дѣ- тел- ми,

и мы- тарь пре- грѣ- шен- ми, но овъ оу- бѡ ѿ гор-

до- сти оу- мо- вред- ны- я ѿ- сту- пи сми- ре- нї- я,

Неделя

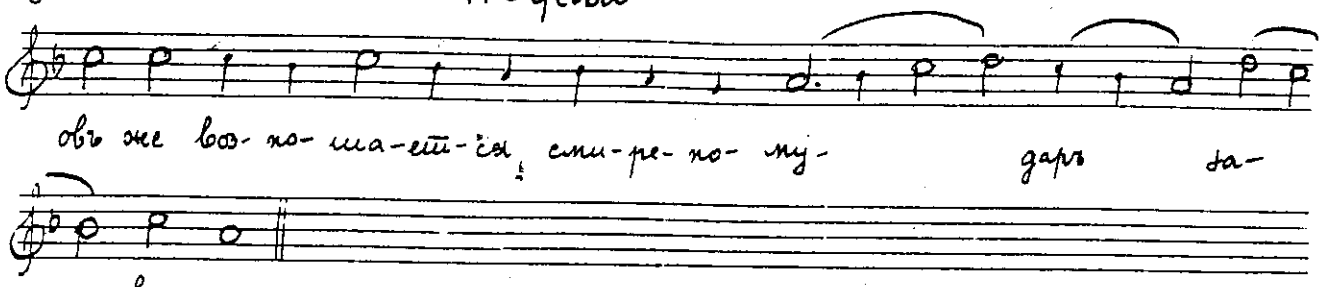

4

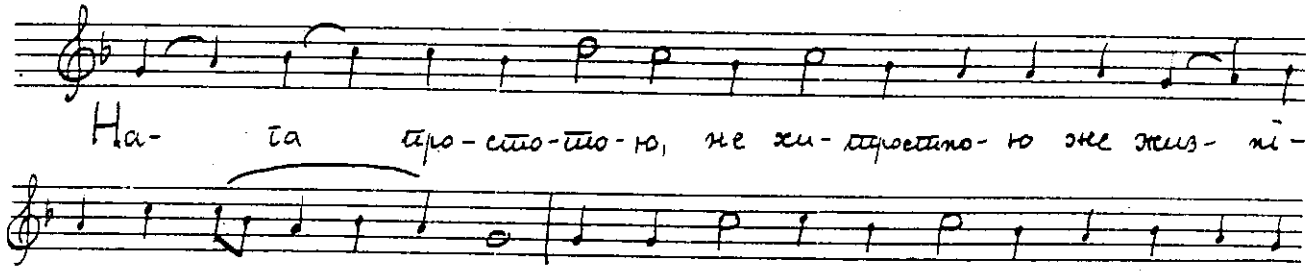

Кондак, гл. 4

15

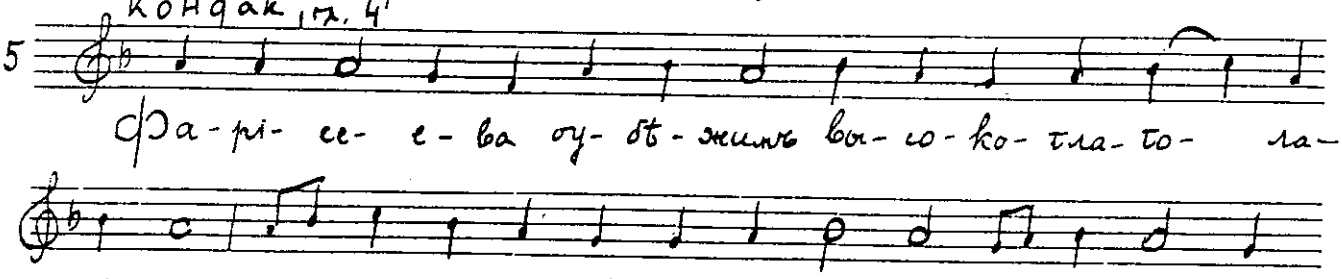

Други кондак гл. 3

16

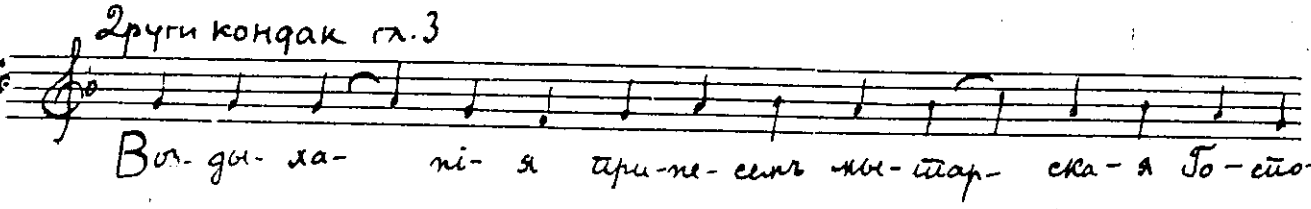

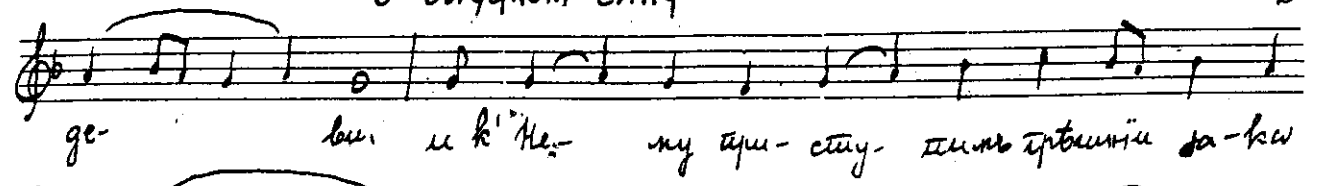

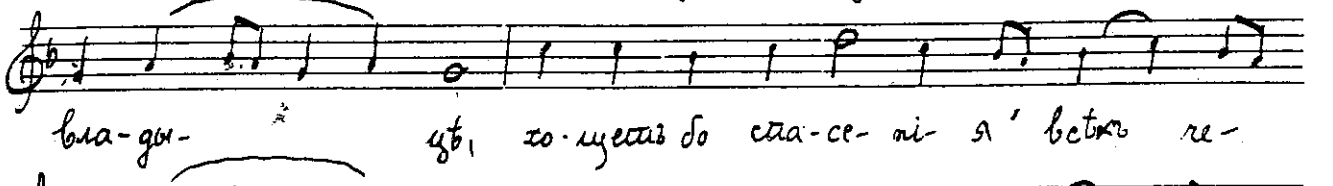

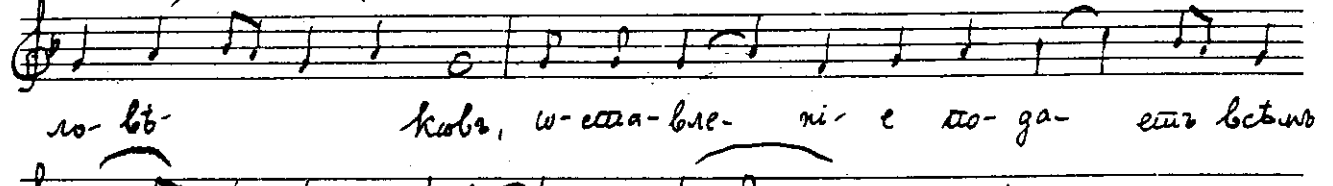

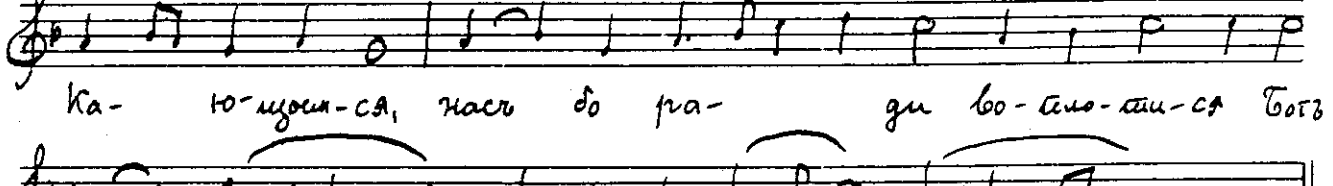

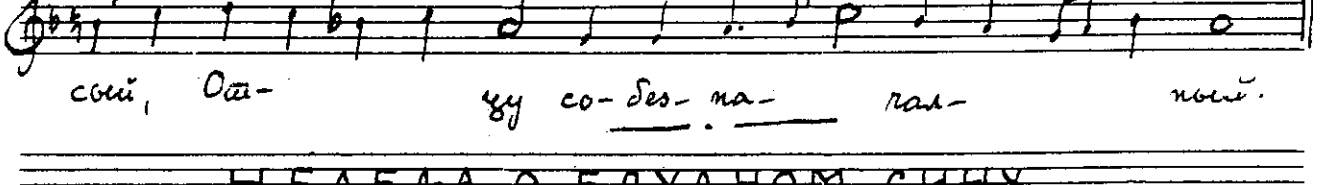

НЕДЕЛЯ О БЛУДНОМ СИНУ

На Господи воззвахъ стихире гл: 1

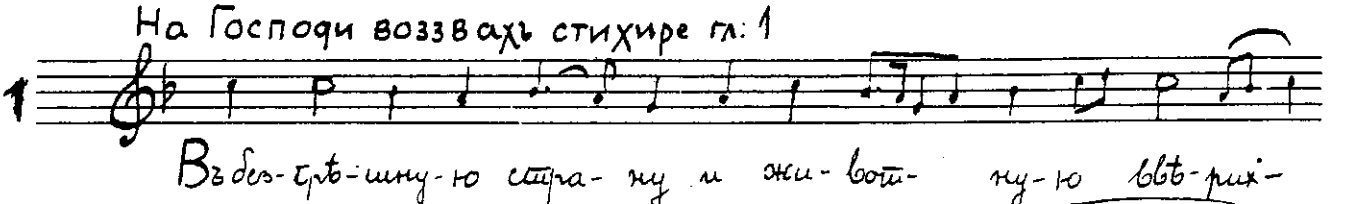

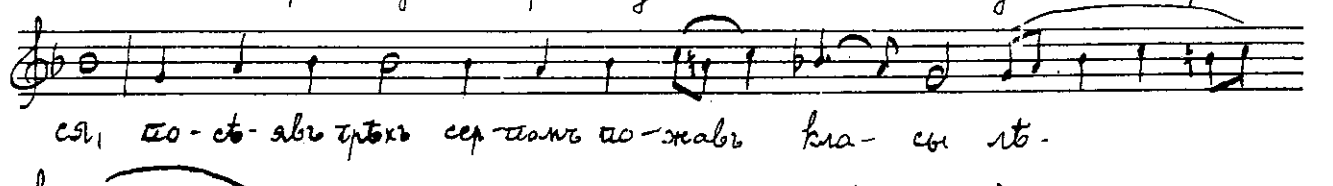

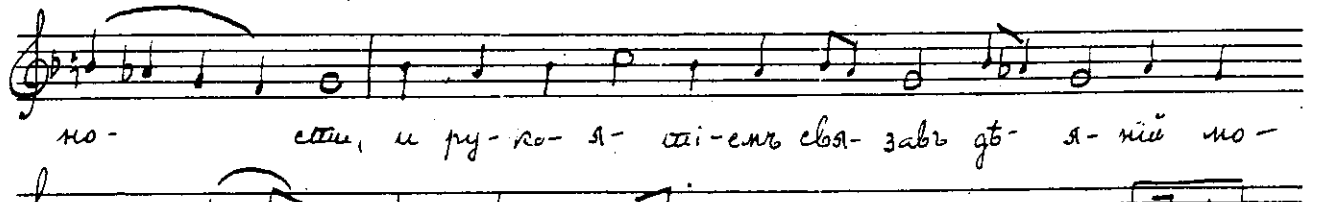

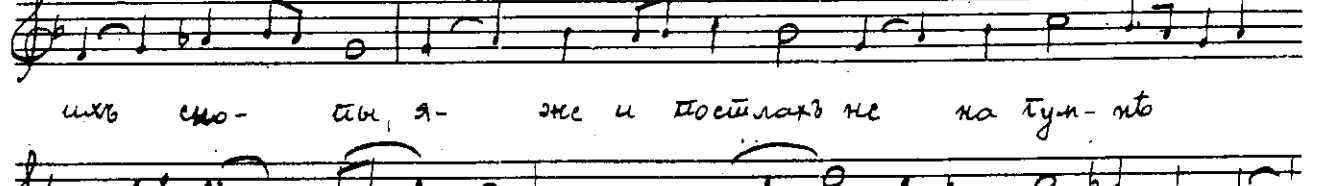

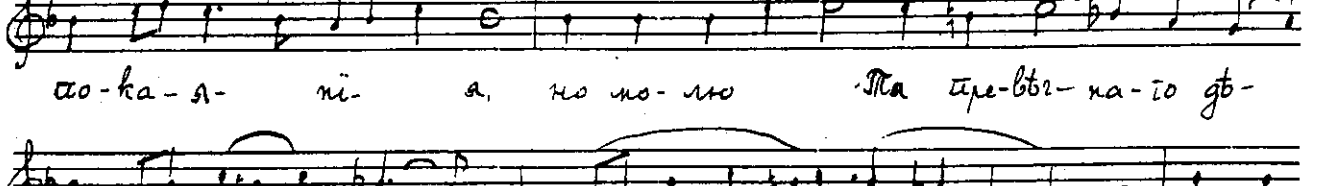

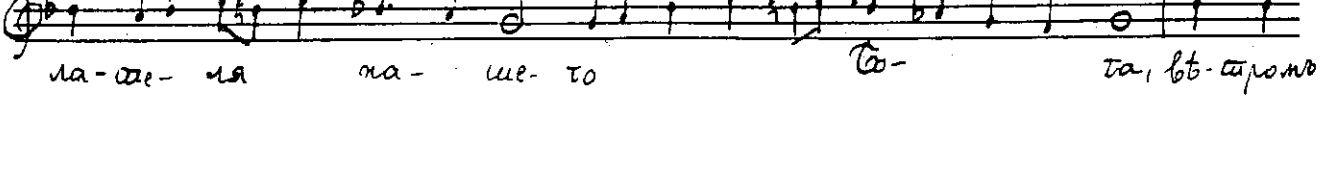

Недѣла

Тво-е-го лю-бо-бла-го-у-тро-бі-я раз-вѣй пле-ву дѣлъ мо-

ихъ, и пше-ни-цу даждь ду- ши мо-ей о-ста-вле-нї- е,

въ не-бе- сну-ю Тво-ю за-тво-ря-я мя жит- ни-цу и спа-

си- мя.

2

По-зна-имъ бра-ті-е та- ин-ства си- лу, ѿ грѣ- ха

бо ко о-те-че-ско-му до-му во-стек-ша-го блуд- на-го

сы- на, пре-бла- гій о-тецъ пре-ду-срѣтъ

лоб- за- етъ, и па- ки сво-е-я сла-вы по-зна- нї-

е да- ру- етъ, и та- ин-ствен-но-е выш-нимъ со-вер-

ша- етъ ве-се- лї- е, за-ка-ла- я

тел- ца оу-пи-та- на- го, да мы до-стой-но со-жи-

тел-ству- емъ, за-клав- ше-му же че-ло-вѣ-ко-люб- но-му

О блудном сыну

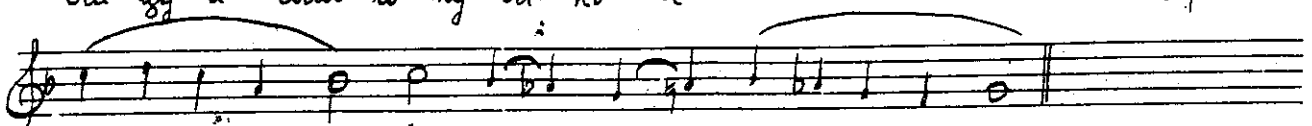

Слава, гл. 2

3

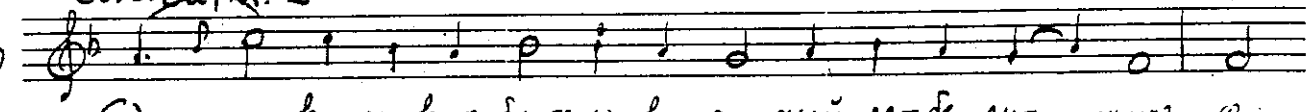

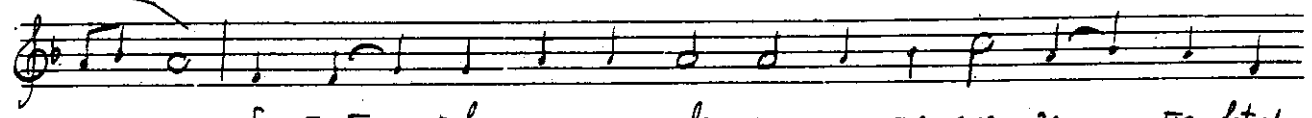

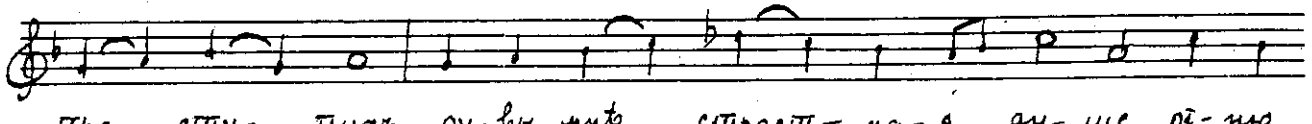

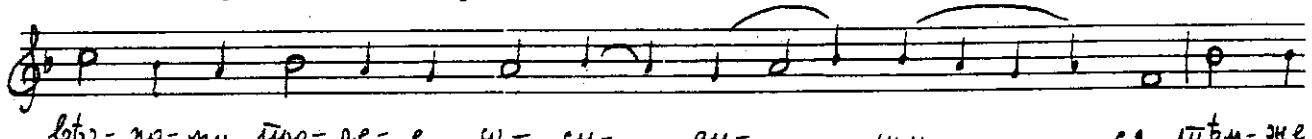

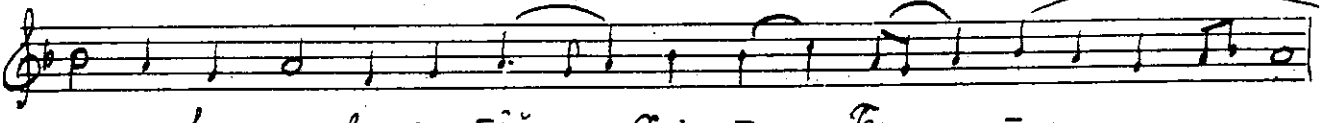

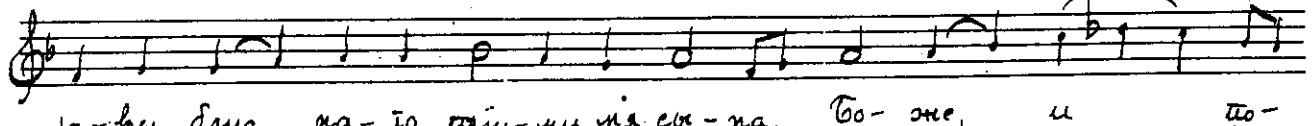

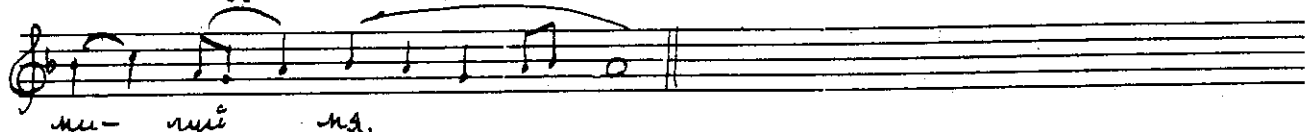

На стиховнѣ Слава, гл. 6

4

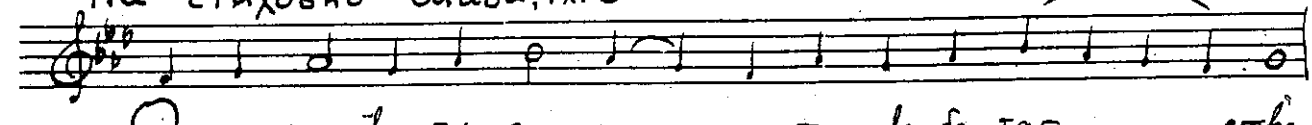

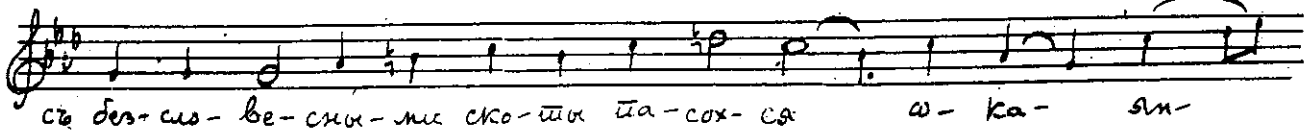

Недѣла

ный, и тѣхъ же-ла-я пи-щы гладомъ та-

яхъ не на-сы-ща-я-ся, но воз-вра-тив-ся

къ бла-го-у-троб-но-му от-цу, взы-ва-ю со сле-за-

ми: прїи-ми мя за-ко на-см-ни-ка че-ло-

вѣ-ко-лю-бі-ю Тво-е-му и спа-си мя.

Свѣтилны. Слава.

5 Бо-гат-ство, е-же ми далъ е-си, бла-го-да-ти о-ка-

ян-ный ѿ-шедъ, не-по-тре-бно ѕлѣ иждихъ Спа-се блудно по-

живъ, де-мо-номъ л-стив-но рас-то-чихъ, тѣмже мя о-бра-ща-

ю-ща-ся, за-ко-же блуд-на-го прїи-ми, От-че щедрый и

спа-си.

И нынѣ:

6 Рас-то-чивъ бо-гатство Тво-е иждивъ Го-спо-ди, и лу-ка-

О блудном сину

вымъ де- мо-номъ по- ви- нух- ся ѡ- ка- ян- ный, но Спа-се

бла-го- у- троб-ный блуд-на-го оу- ще- дри, и ос-квер-ша- ся ѡ

чи- сти, пер- ву- ю ѿ- да-яй мнѣ о- де- жду Тво- е-

го цар- ство- я.

Богородичан

7 Свя- та- я ма- ти Дѣ- во, ве- лї- е пропо- вѣ- да- ні-

е а- по- сто- ловъ, му- че- ни- ковъ и пр- ро- ковъ и пре- по доб-

ныхъ, Тво- е- го Сы- на и Го- спо- да оу- ми- лости- ви намъ ра- бомъ

Тво- имъ Бо- го- ро- ди- тел- ни- це, є- гда ся- детъ су- ди-

ти по до- сто- я- нї- ю ко- е- го- ждо

Хвалитне стихире, гл. 2

8 Блуд- на- го гласъ прине- семъ Ти Го- спо- ди: со- грѣ- шихъ

предъ о- чи- ма Тво- и- ма бла- гїй, рас- то- чихъ бо- гат- ство Тво-

ихъ да- ро- ва- нїй, но прїи- ми мя ка-

Недѣла

ю-ща-ся Спа- се. и спа- си мя.

Глас 4

9 Ѧ-ко блуд-ный сынъ прїи- дохъ и азъ ще- дре,

жи-тї-е все иж- ди- вый во ѿ- ше- ствї-

и, рас-то-чихъ бо-гатство, є- же ми даль є-

си Отче, прїи-ми мя ка- ю-ща-ся Бо- же и

спа- си- мя.

Слава: гл. 6

10 Отче бла- гїй оу-да-лих- ся ѿ Те- бе, не ѡ- ста-

ви ме- не, ни-же не-по-треб-на по- ка- жи царствї-я Тво-

е- го, врать все-лу-ка-вый об-на-жи-мя

и взять мо- е бо- гат- ство, ду-шев-на-я

да-ро-ва-нї-я блуд- но рас- то-чихъ, во-

ставъ оу-бо об-ращ-ся къ Те- бѣ во- пї- ю: со-тво-ри

О блудном сыну

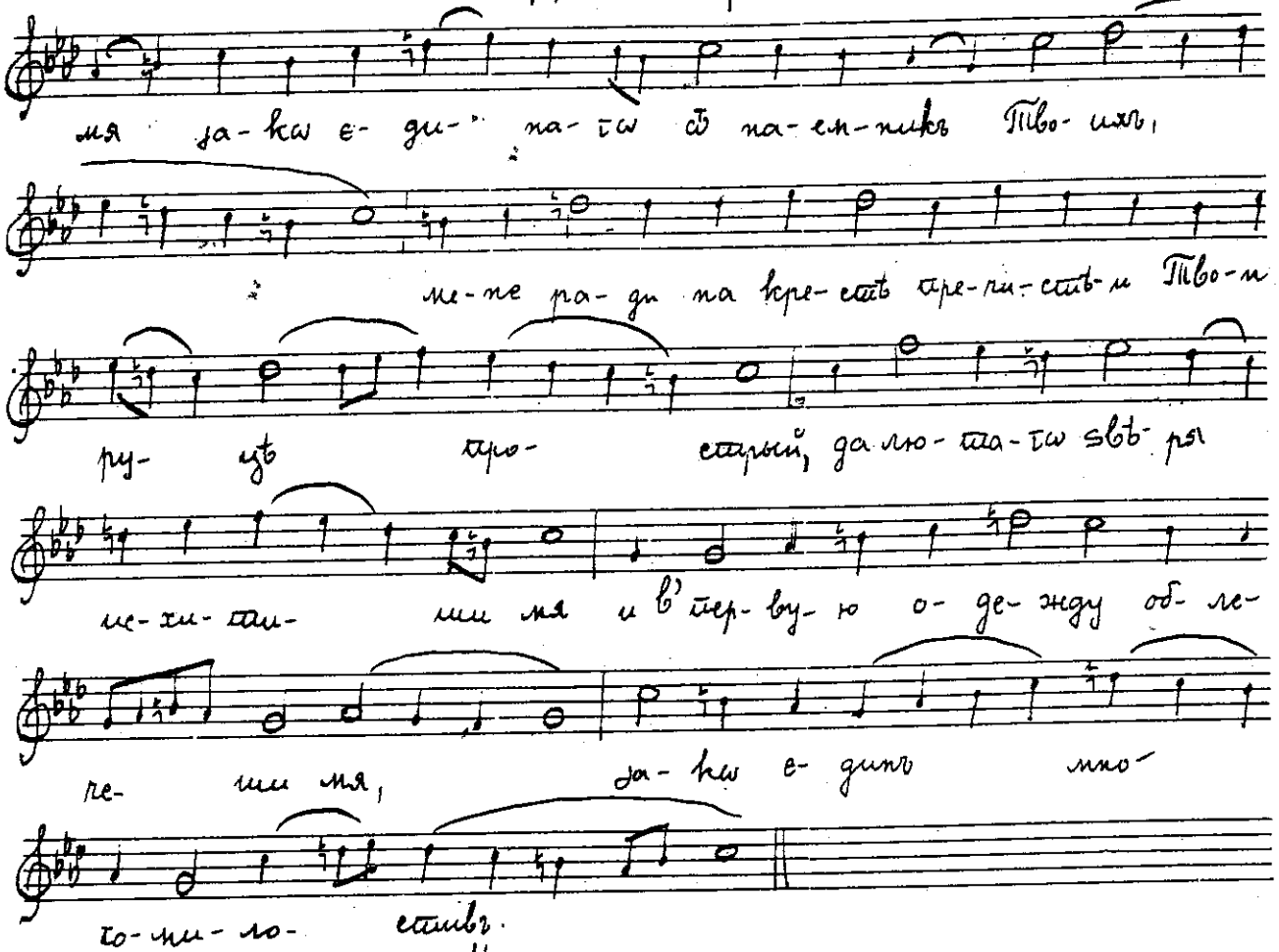

Блажени есте, гл. 4.

11

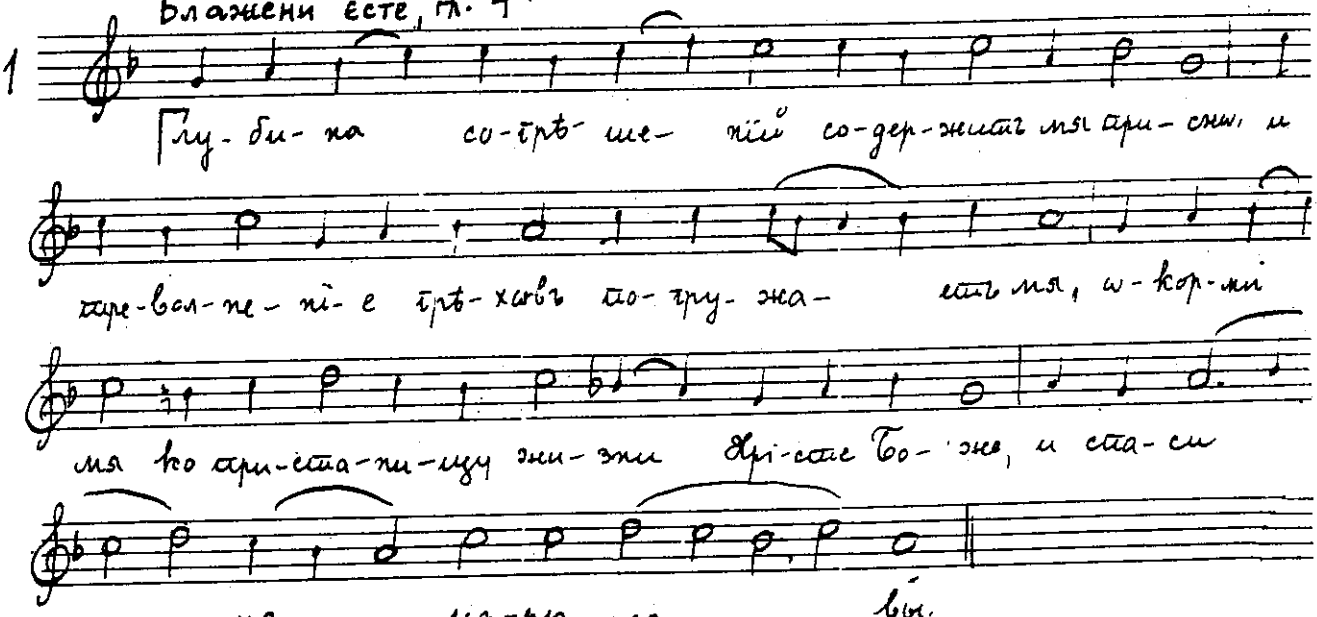

12

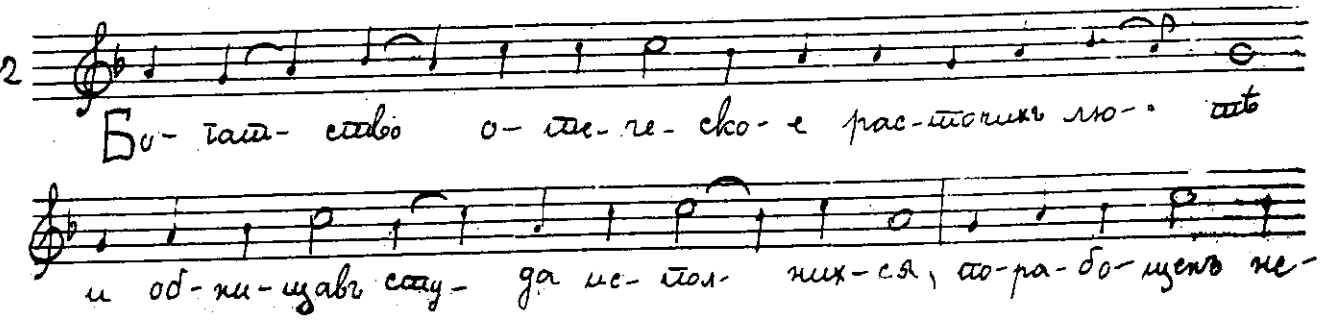

Недѣля

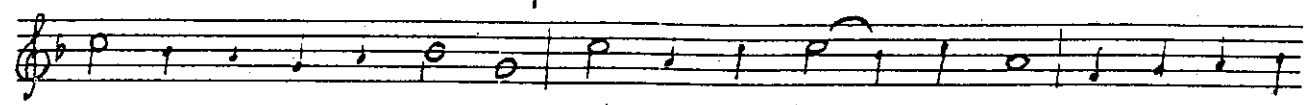

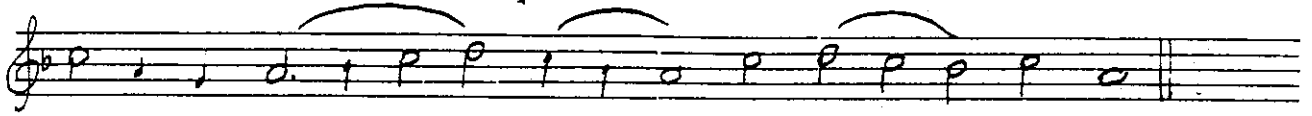

13

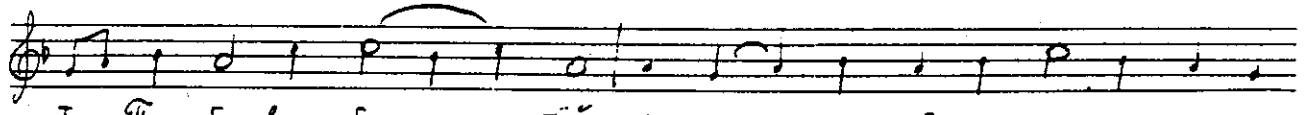

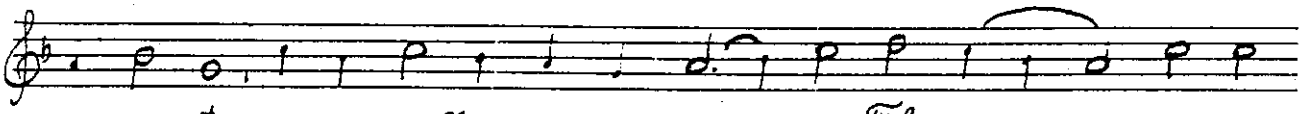

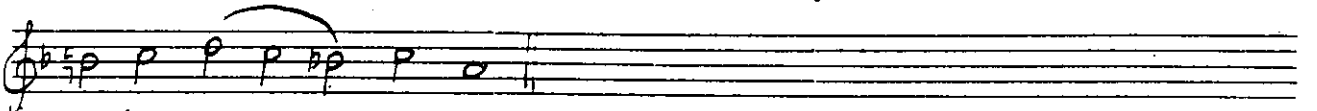

14

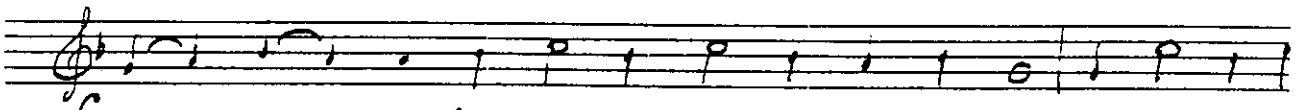

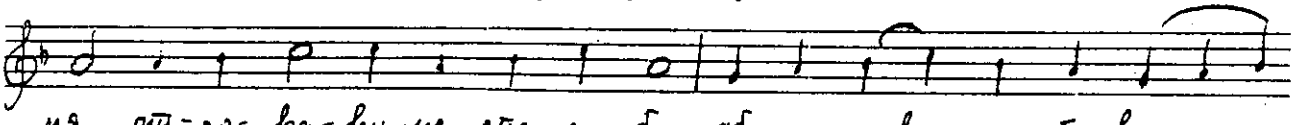

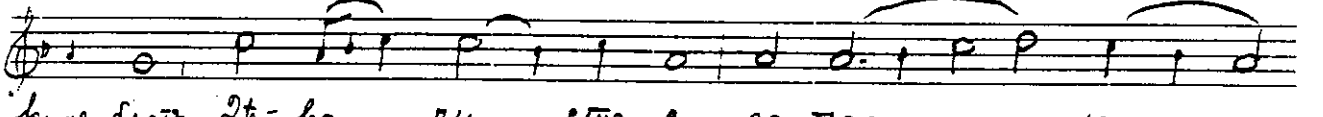

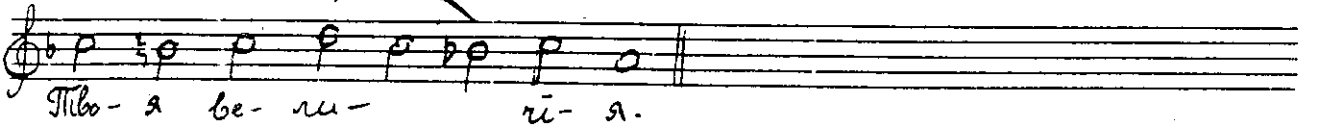

Кондак гл. 3

15

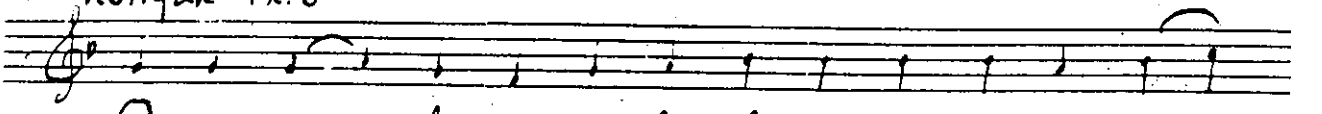

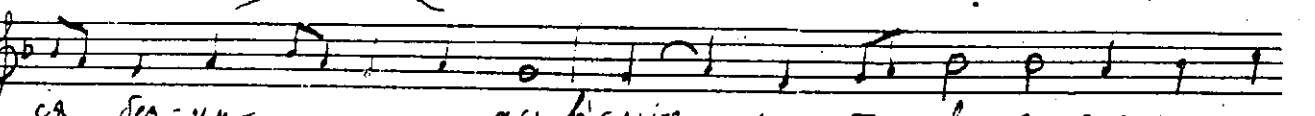

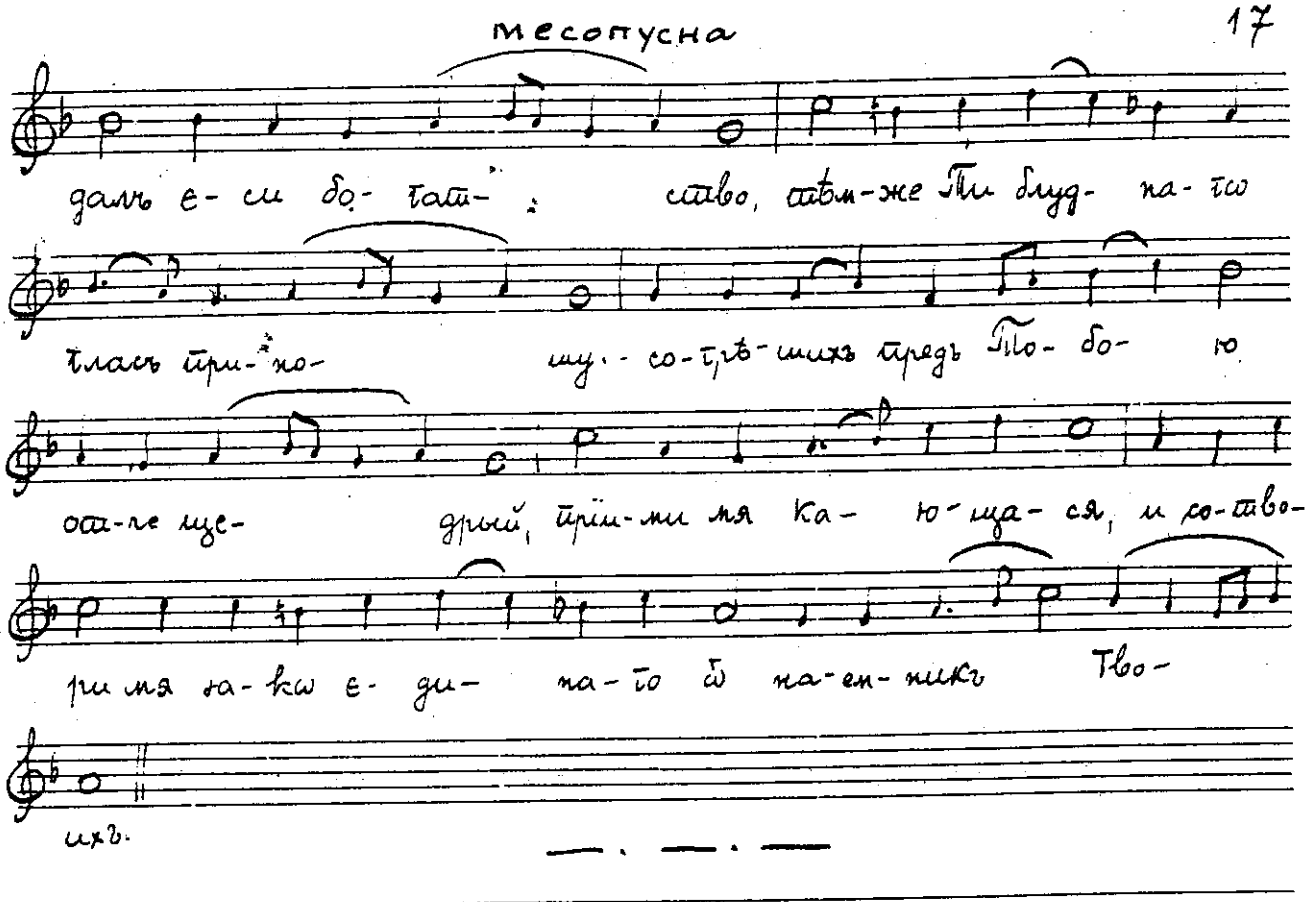

НЕДЕЛЯ МЕСОПУСНА

На Господи воззвахъ стихире гл. 6 под.

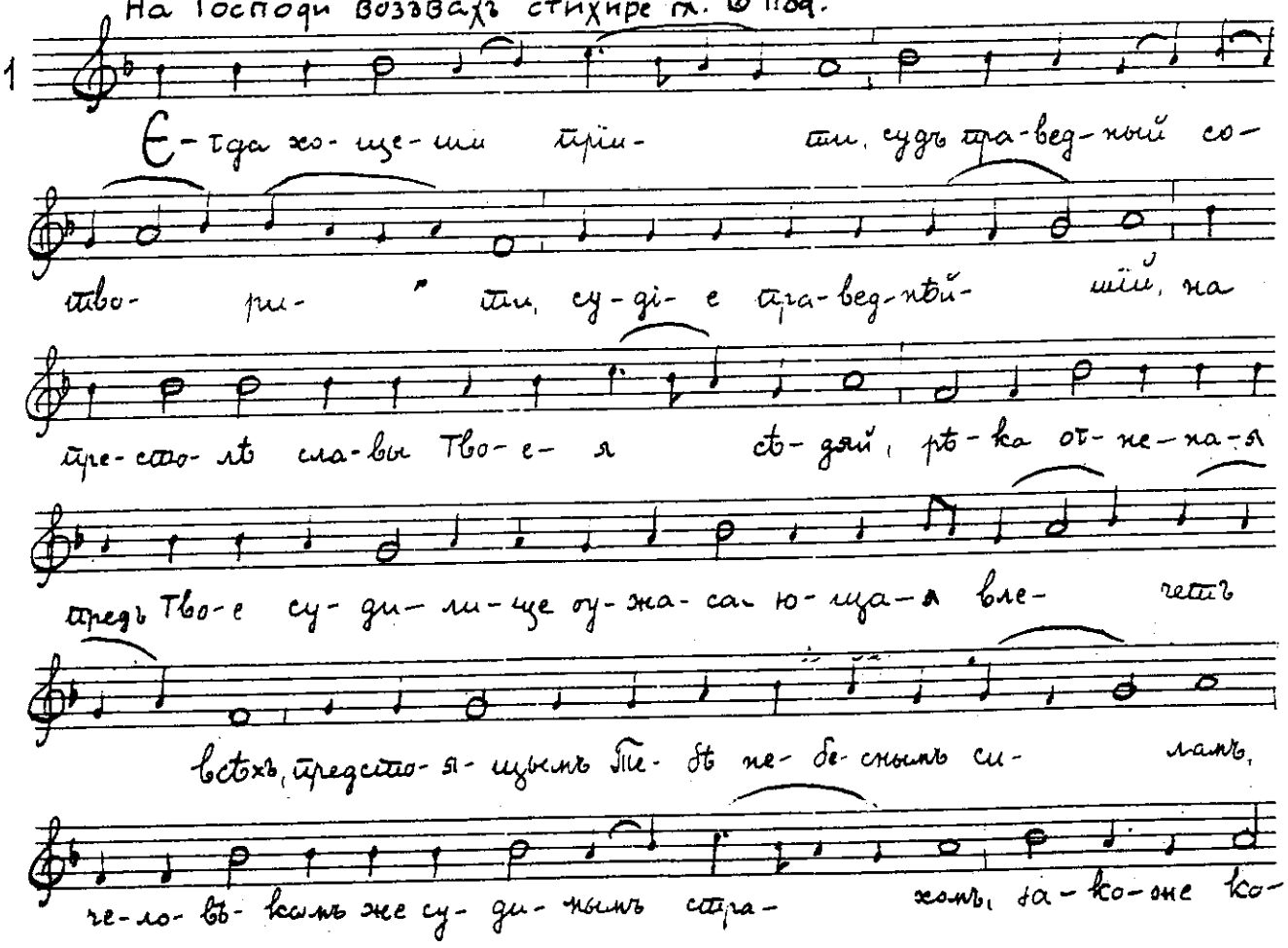

Недѣла

ждо со- дѣ- ла, то-гда насъ по- ща- ди, и

ча-сти Хрі-сте сто-до-би спа-са- е-мыхъ, за-ко бла- го-

у- тро- бенъ, вѣ- ро-ю мо-лимъ Тя.

2 Кни-ги раз-гнут- ся, за-вле-на бу-дутъ дѣ-я-нї-я че-

ло- вѣ- ковъ, пред не-стер-пи-мымъ су-ди- ли-щемъ,

воз-шу-мить же ю-доль вся страшнымъ скре-же-та-нї-емъ пла-

ча, вся ви-дя-щи со-грѣ- шив- шы- я, вѣг-ну-ю-

щымъ му-кам, су-домъ пра-вед-нымъ Тво-имъ ѿ-пу-ща- е-мы-я,

и без-дѣл-на пла-чу-щы-я ще- дре, тѣмже Тя мо-

лимъ бла- же, по-ща-ди насъ по- ю- щихъ Тя,

е-ди-не мно- го-ми-ло-сти- ве.

Слава, гл. 8

3 Е-гда по- ста- вят-ся пре-сто-ли и ѿ-вер-зут-ся кни-

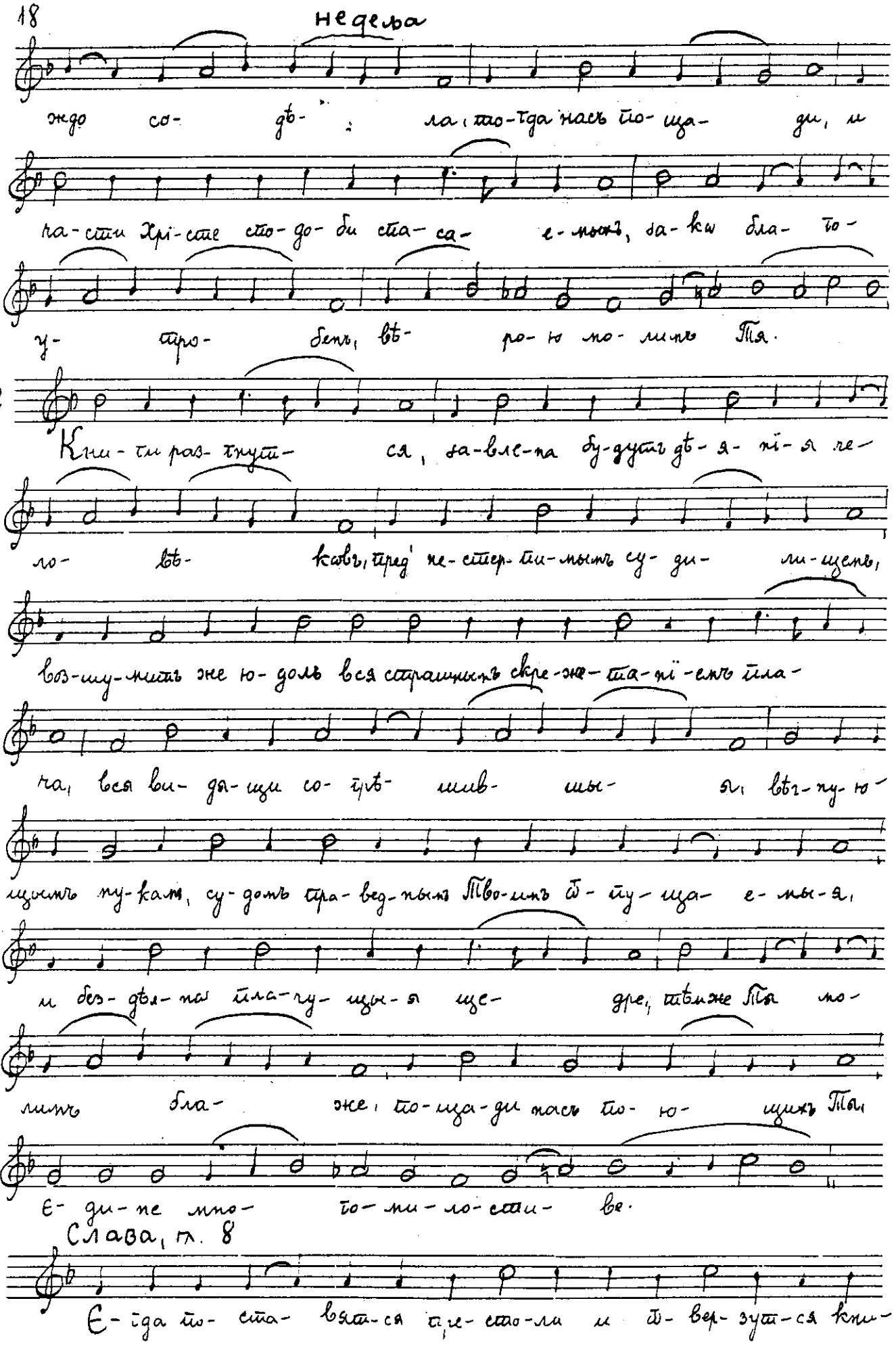

Месопусна

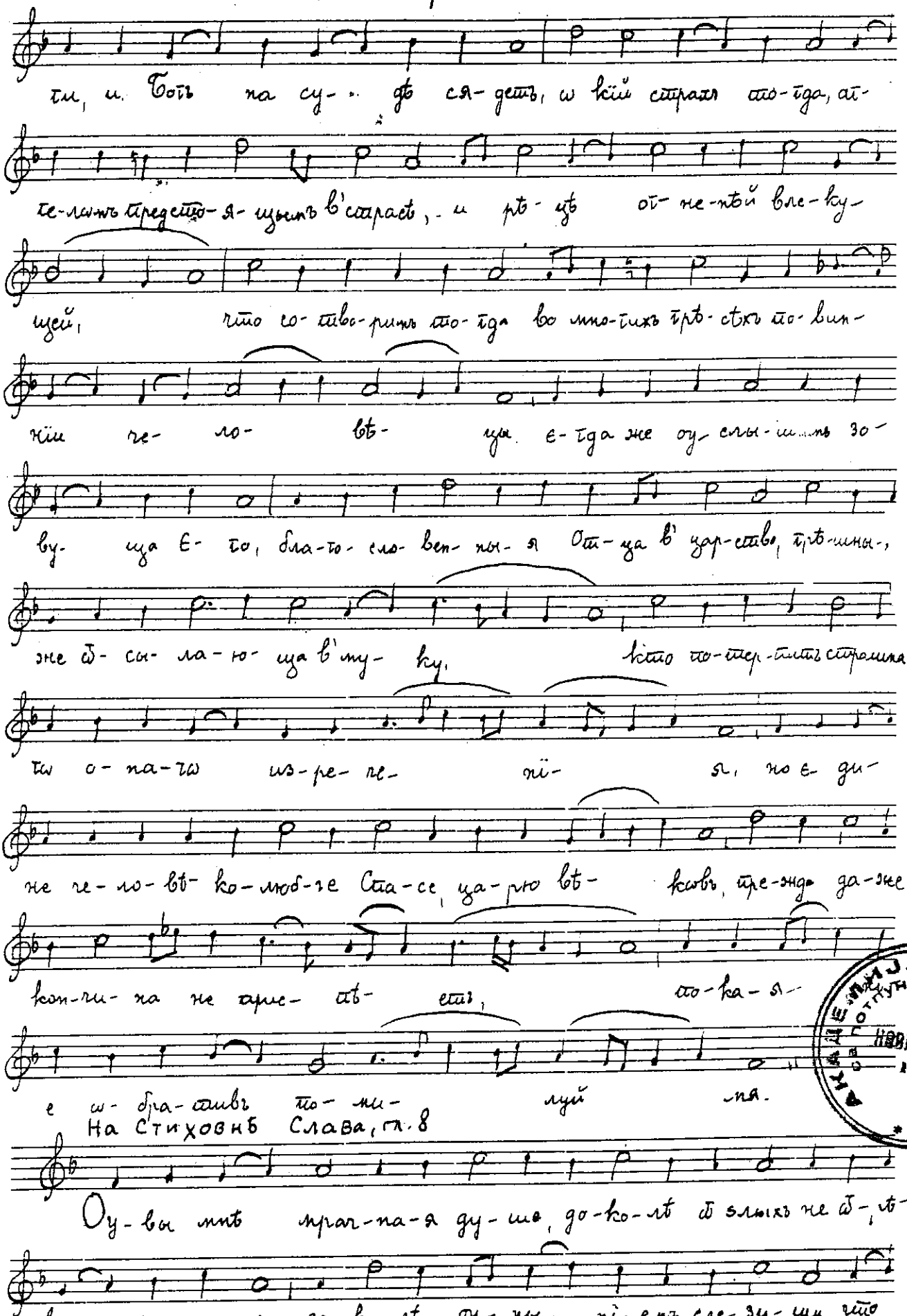

НОВИ САД

Недѣла

не по-мы-шля-е-ши ѡ стра-шномъ ча- сѣ смер-

ти, что не тре-пе-ще- ши вся, страшна-тѡ су-

ди- ща Спа- со- ва, оу-бѡ что ѿ-вѣ-

ща-е-ши, и-ли что ѿ-ре-че- ши, дѣ-ла Тво-я пред-

сто-ять на об-ли-че- ні-е тво- е,

дѣ-я- ні-я об-ли-ча- ють Кле- ве- щу-

ща, про- че- е ѡ ду- ше вре- мя на-ста, те-цы,

пре-два-ри, вѣ-ро-ю во- зо- тій:

со-грѣ-шихъ, Го-спо-ди, со-грѣ- шихъ Ти, но вѣмъ

че-ло-вѣ-ко-лю-біе бла-го-у-тро-бі-е Тво-е па-сты-

рю до- брый, да не раз-лу-чи-ши ме-не ѡ-де-

сну-ю Те-бе предсто-я- ні-я, ве-ли- кі-я ра-ди

Свѣтилны. Слава:

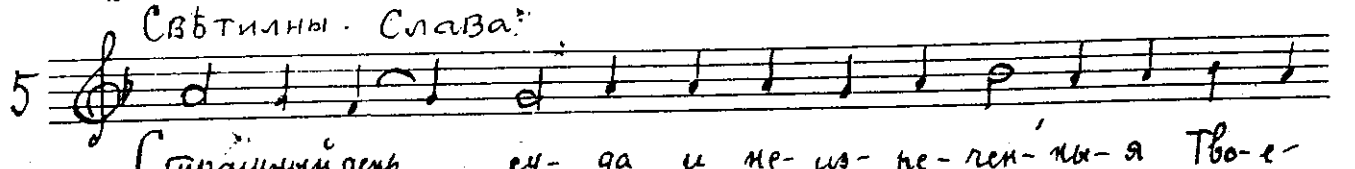

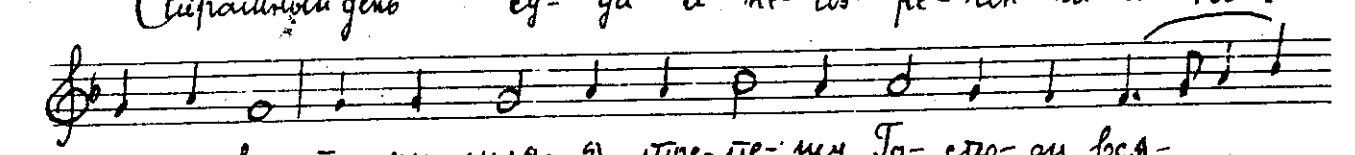

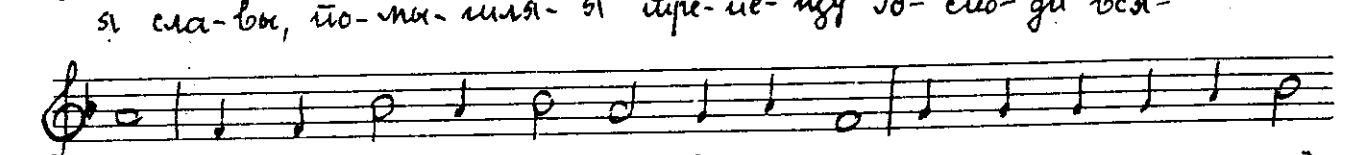

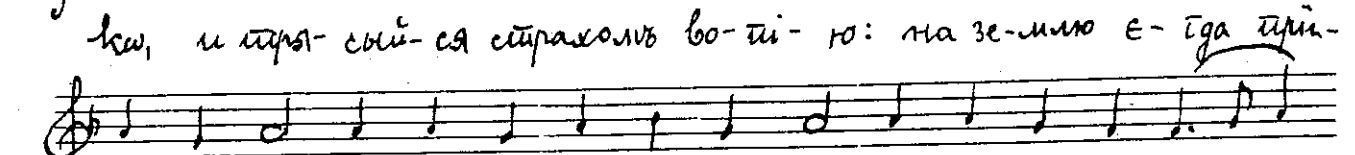

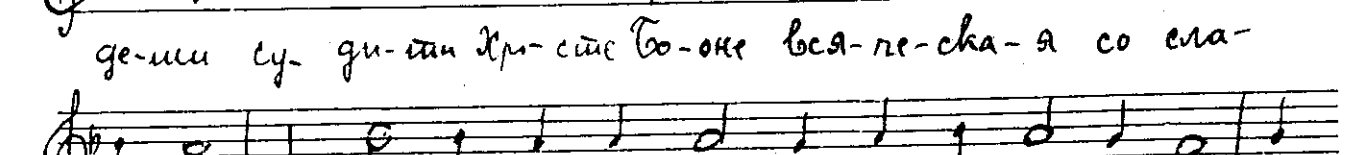

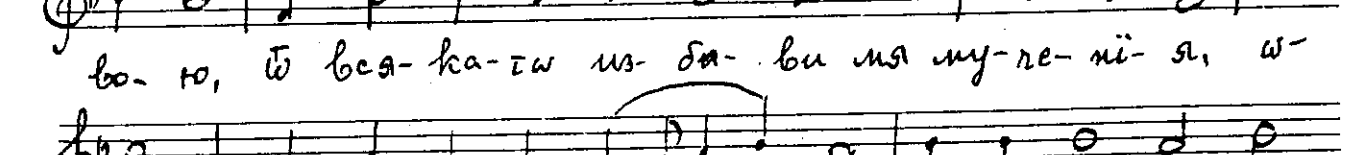

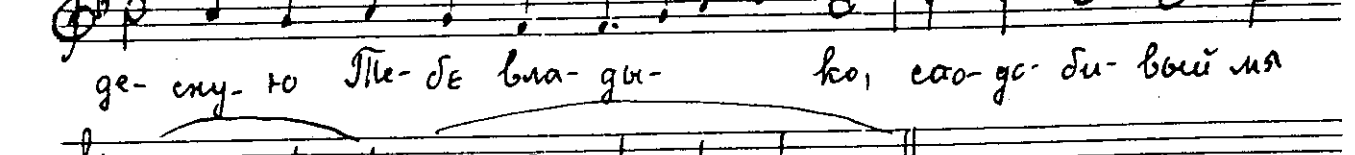

И нынѣ:

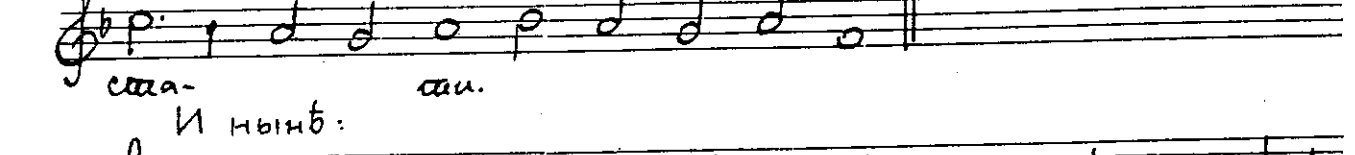

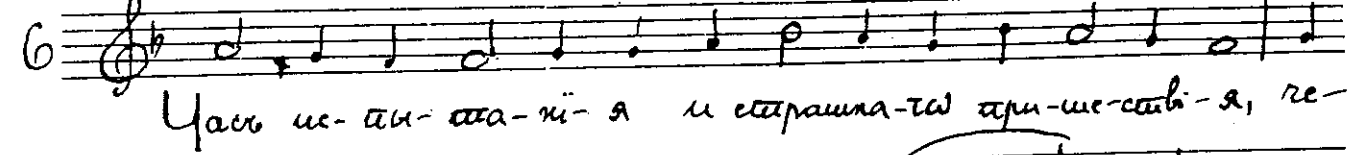

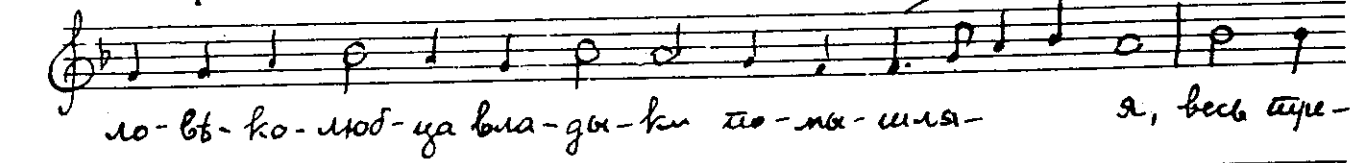

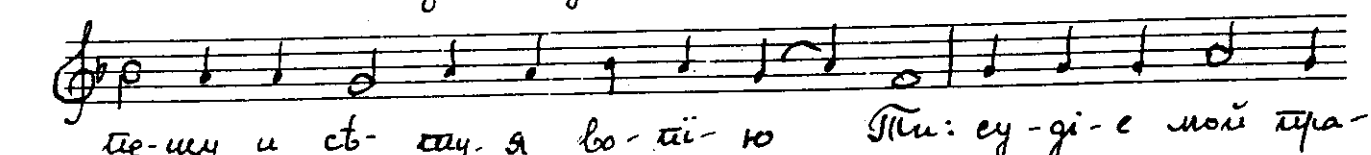

Недѣла

ю-ща-ся прїи- ми мя, Бо-го-ро-ди-цы мо-ли-

тва-ми.

Хвалитна стихира гл. 6

7 По-мы-шля-ю день о-ный и часъ, е-гда и-ма-мы

вси на-зи и за-кѡ ѡ-суж-де-ны не-у-мытно-му

су-дї- и пред-ста- ти, то-гда тру- ба воз-

шумитъ вельмы и ѡ-спо-ва-нї-я зе-мли

под-ви- жатся, и мер-

твїи ѿ гробовъ воскреснутъ и е-ди-нѣмъ воз-растомъ вси

бу- дутъ и всѣхъ тай-на-я за-вле- на пред-

ста- нутъ предъ То-бо- ю, и воз-ры-да- ютъ

и вос-плачут-ся, и во о-гнь кро-мѣшный ѿ- и- дутъ

и-же ни-ка-ко-же по-ка-я- ша-ся,

и въ радость и ве- се- лі- е пра-вед-ныхъ жре-

бій вни- детъ въ чер- тогъ не- бе-

сный.

Слава, гл. 1

8 Пред-ω-чи-стимъ се- бе бра- ті- е ца- ри-

це- ю до-бро-дѣ- те- лей,

се бо прїи- де, бо-гат- ство намъ благихъ по-да- ю-

щи, стра- стей оу-то- ля- етъ дме- нї- я,

и вла- ды- це при-ми- ря- етъ пре-грѣ-шив-

шы- я, тѣмже с' ве- се- лі- емъ сї- ю

прї- и- мемъ, во-пі- ю- ще Хрі-сту Бо- гу:

вос-кре- сый изъ мертвыхъ не-ω-суж-де- ни насъ

со- хра- ни, сла-во-сло- вя- щы-я Тя

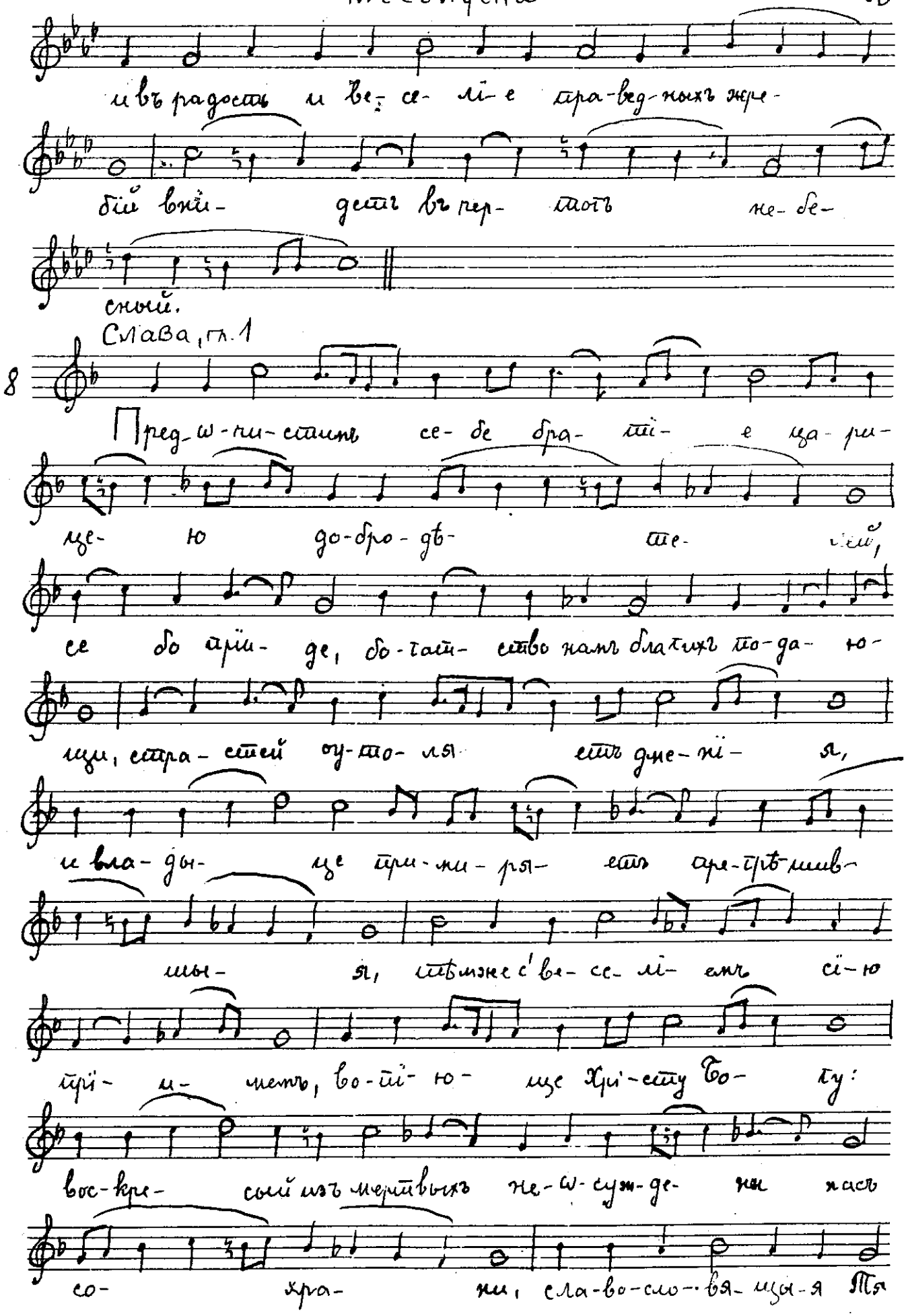

Недѣла

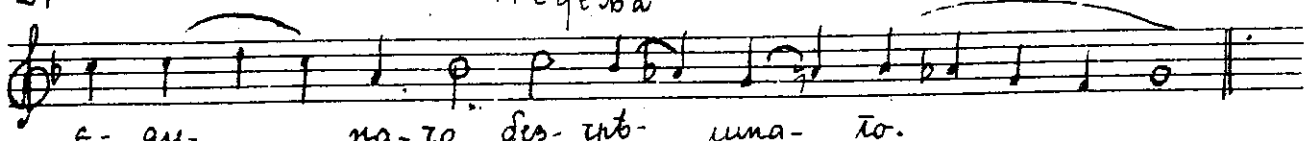

є- ди- на-го без-грѣ- шна- го.

Блажени есте, гл. 4

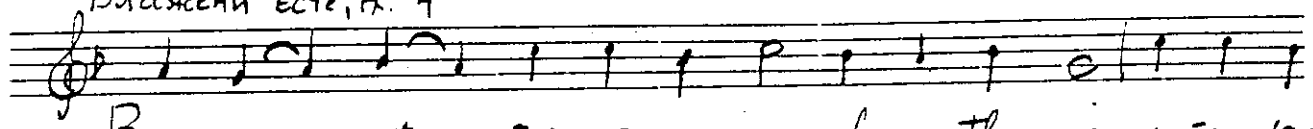

9 Во стра- шнѣмъ Хрі- сте при- ше- ствi- и Тво- емъ, є-гда за-

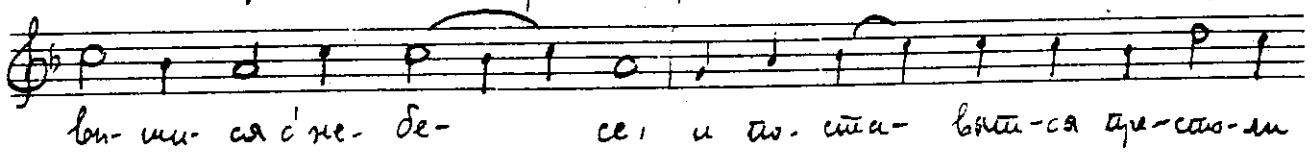

ви- ши- ся с'не- бе- се, и по- ста- вят-ся пре-сто-ли

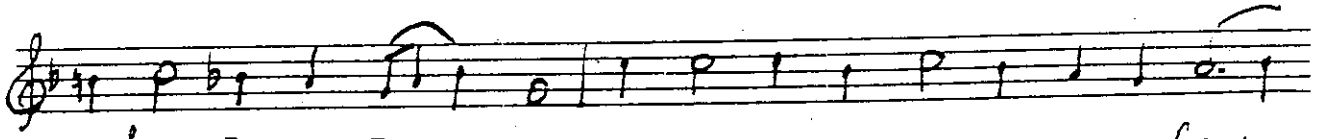

и кни- ги раз- гнут- ся, по-ща- ди, по- ща- ди то-гда Спа-

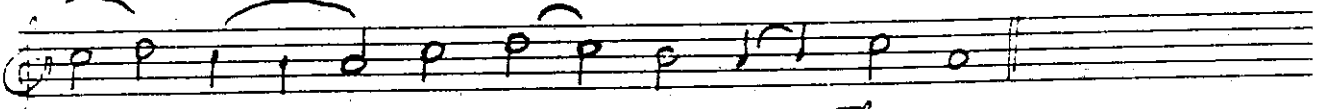

се со- гда- ні- е Тво- е.

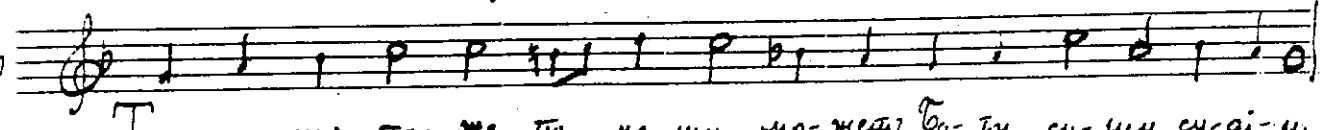

10 Та- мо ни- что- же по- мо- щи мо- жетъ Бо- гу су- щу су- ді- и,

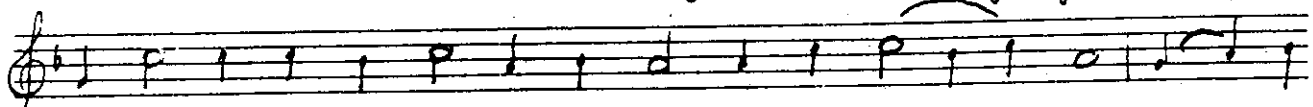

ни тща- ні- е, ни коз- ни, ни сла- ва, ни друж- ба, раз- вѣ

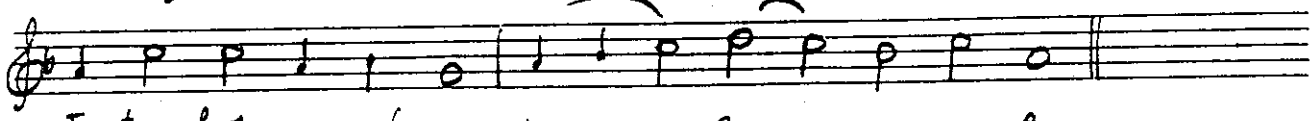

ѿ дѣлъ крѣ- пость тво- я, ѡ ду- ше мо- я.

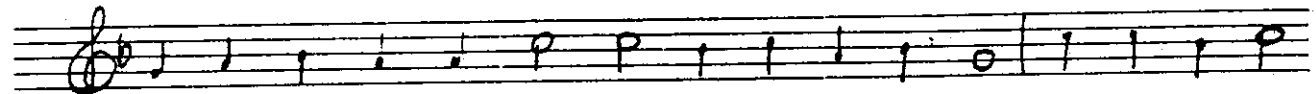

11 Тро- ич- на- гѡ є- дин- ства бо- же- ство по- ю, От- ца и Сы-

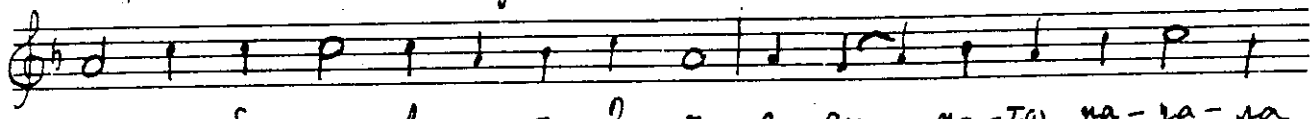

на и бо- же- ствен- на- гѡ Ду- ха, є- ди- на- гѡ на- ча- ла

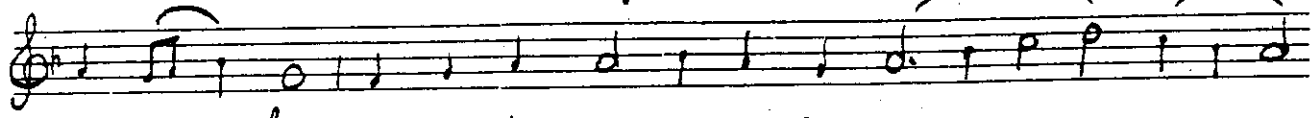

дер- жа- ву, со- раз- дѣ- ля- е- ма- гѡ тре- ми

на- чер- тан- ми.

12

Дверь Ты е-си ю-же е-динъ прой-де ~~вше-дый~~ вше-дый и

из-ше-дый, и клю-чи не раз-рѣ-ши-вый дѣв-ства чи-ста-я,

Ги-сусъ со-зда-вый А-да-ма и Сынъ Твой.

Кондак, гл. 1

13

Е-гда прiи-де-ши Бо-же на зе-млю со сла-во-ю,

и тре-пе-щутъ вся-че-ска-я, рѣ-ка же от-не-на-я

предъ су-ди-щемъ вле-четъ, кни-ги раз-ги-ба-ют-ся и тай-

на-я за-вля-ют-ся, то-гда из-ба-ви мя ѿ от-

ня не-у-га-си-ма-тѡ, и спо-до-би мя

ѡ-де-сну-ю Те-бе ста-ти, су-дiе пра-вед-

нѣй-шiй.

Прокимен гл. 3

14

Ве-лiй Го-сподь нашъ и ве-лi-я крѣ-пость Е-тѡ, и

ра-зу-ма Е-тѡ нѣсть чи-сла.

НЕДѢЛА СИРОПУСНА

На Господи воззвахъ стихире гл. 6 под.

1

Со-зда-тель мой Го- сподь, перстъ зе-мли прі-емъ мы

жи-во-но-сным ду-но-ве-ні-емъ вду-шивъ ѡ- жи-

ве, и по-чте на зе- млю, на-чал-ству-ю-ща ви-ди-мы-ми

вѣ- ми, и аг-ге-лѡмъ Ку- пно- жи- те-

ля, са-та-на же л-сти-вый со-судъ ѕмі-я оу-по-тре- бивъ,

снѣ-ді-ю пре-л-сти и бо-жі-а сла-вы раз-лу- чи,

и пре-ме-под-нѣй-шей смерти пре-да-де в' зе- млю,

но ѕа-кѡ вла-ды-ка и бла-го-у-тро- бенъ, па-

ки воз-зо- ви.

О-деж-ды бо-го-тка-ны-я со-вле-кох-ся ѡ-ка-ян-

ный, Тво-е бо-же-ство-но-е по-ве-лѣ-ні-е пре-

сиропусна

слу-шавъ Го-спо-ди со-вѣ-томъ вра-га, и смо-

ков-нымъ листві-емъ и кож-ны-ми ри-за-ми ны-нѣ о-бле-кох-

ся, по-томъ же ѡ-сужденъ быхъ хлѣбъ труд-ный снѣ-

сти, тер-пі-е же и вол-чецъ мнѣ при-не-сти, зе-мля про-

кля-та бысть, но въ по-слѣд-ня-я лѣ-та во-пло-ти-

вый-ся ѿ Дѣ-вы, воз-звавъ мя вве-ди па-

ки въ рай.

Слава, гл. 6

3 Сѣ-де А-дамъ тр-я-мо ра-я, и сво-ю на-го-ту

ры-да-я пла-ка-ше: оу-вы

мнѣ, пре-л-сті-ю лу-ка-во-ю оу-вѣ-ща-ну быв-шу и

ѡ-кра-де-ну и сла-вы оу-да-ле-ну, оу-вы мнѣ

про-сто-то-ю на-гу, ны-нѣ же не-до-оу-мѣ-

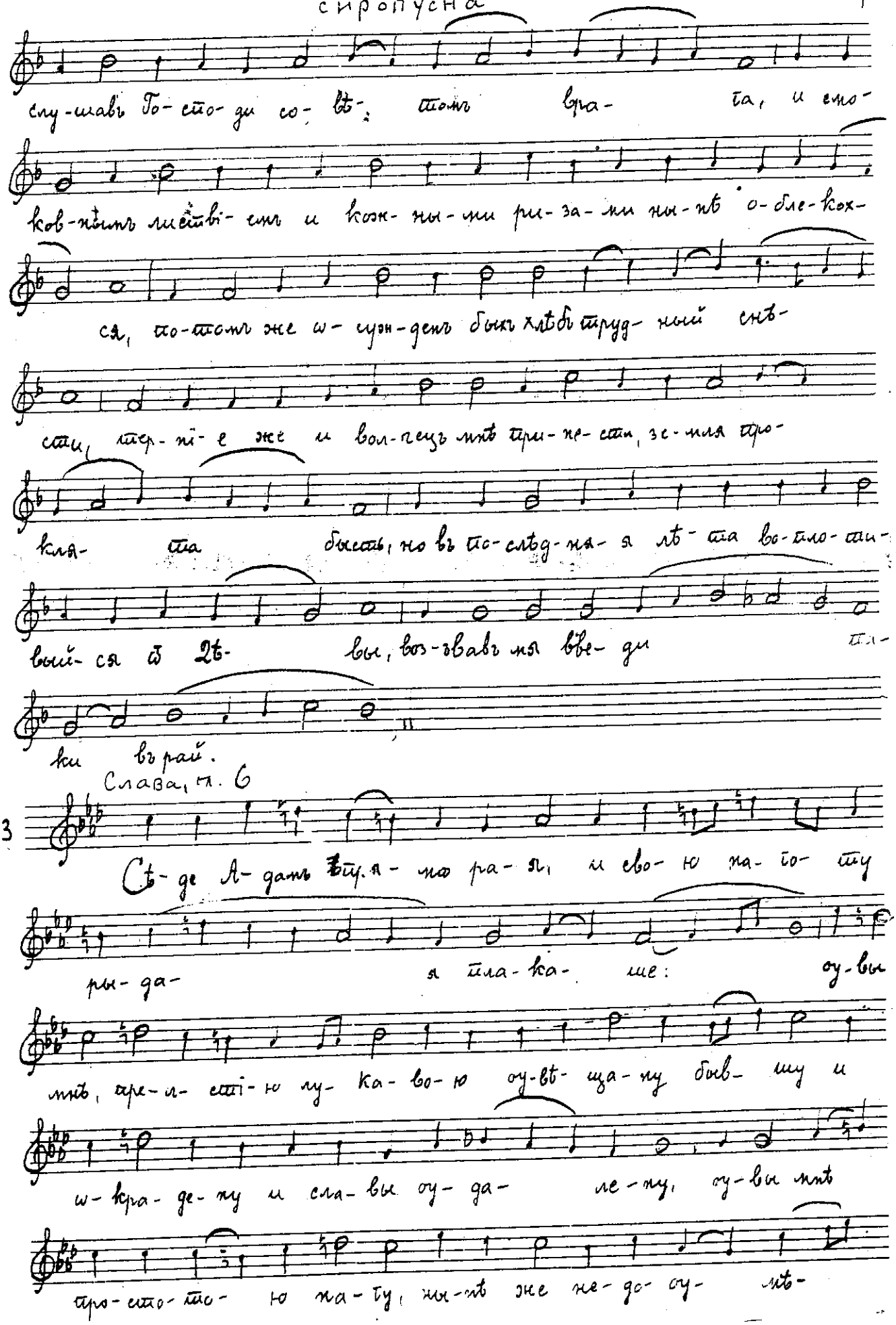

Недѣля

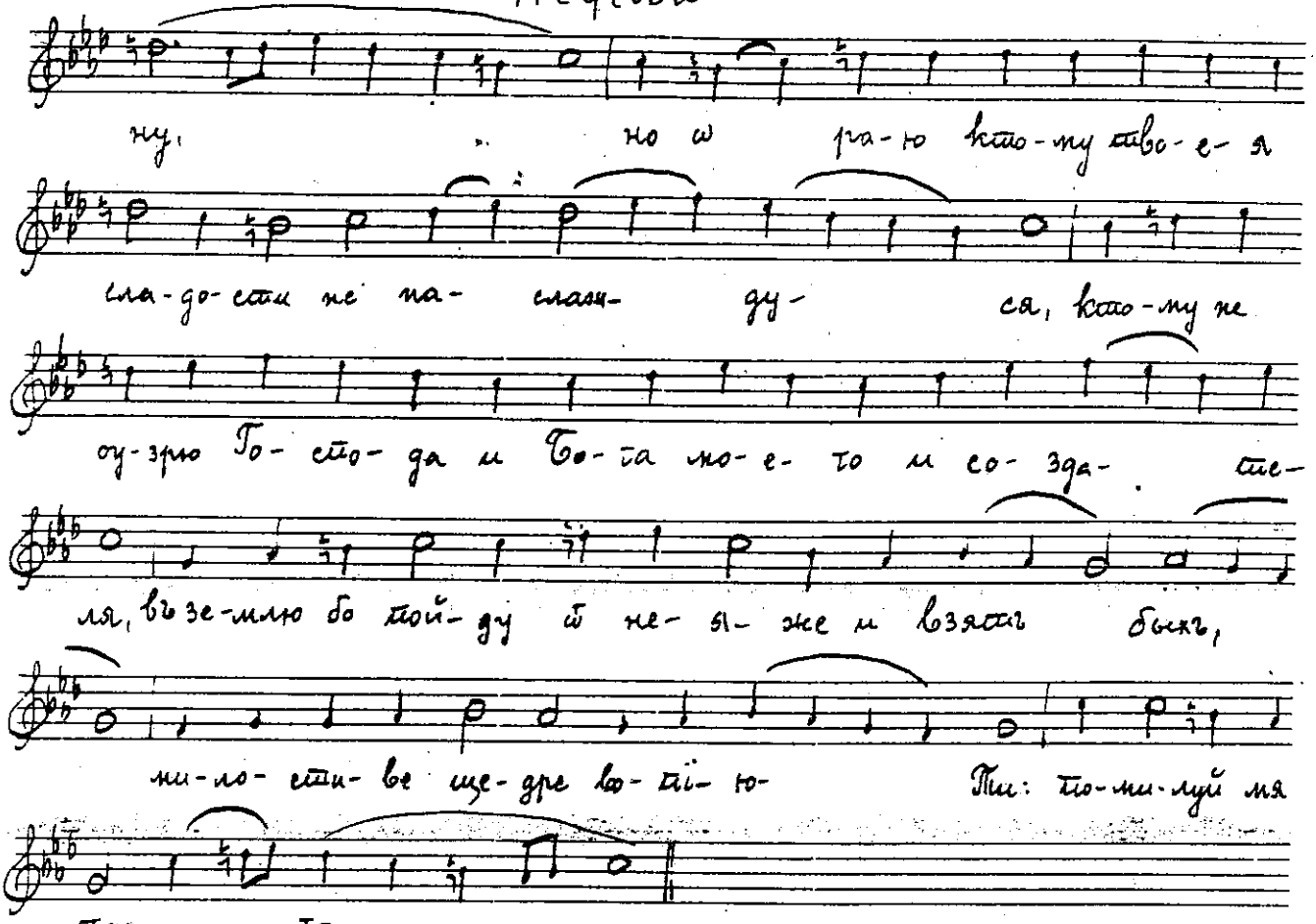

На Стиховнѣ: Слава, гл. 6

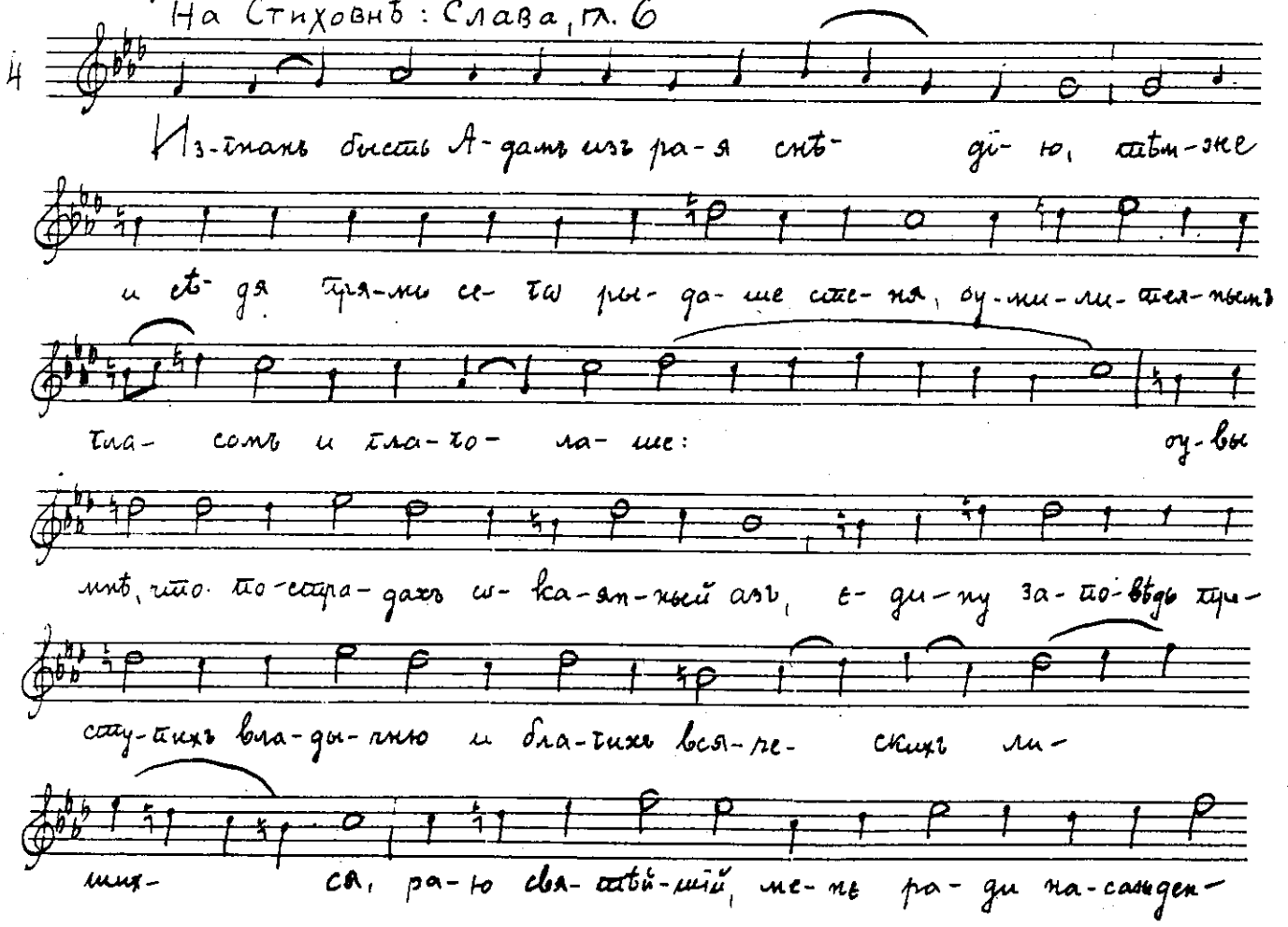

Сиропусна

ный бывъ и Е- вы ра- ди за- тво- рен- ный, мо- ли

те- бе со- твор- ша- то и ме- не со- здав- ша- то, да- ко

да тво- ихъ цвѣ- товъ ис- пол- ню- ся, тѣм- же и

къ не- му Спасъ: мо- е- му со- зда- ні- ю не хо- щу по- тиб-

ну- ти, но хо- щу се- му спа- сти- ся,

и в' по- зна- ні- е и- сти- ны грѣ- ти, за- ко тря- ди

ща- то ко мнѣ не из- то- ня- ю вонъ.

Свѣтилны. Слава:

5 За- по- вѣдь Тво- ю пре- слу- шавъ ѡ- ка- ян- ный, и об на- женъ

Тво- е- я сла- вы сту- да ис- пол- ни- ся, оу- вы мнѣ:

и сла- до- сти из- ри- но- вень е- смь рай- скі- я бла- го- у- тро- бне,

ми- ло- сти- ве по- ми- луй ли- шив- ша- ся пра- ве- дно бла- го-

сти Тво- е- я.

Недеѣа

И нынѣ:

6

Из-гна-на быв-ша Го-спо-ди ра-я пер-вѣ-е снѣ-ді-ю дре-

ва, во-велъ е-си па-ки крестомъ и смер-ті-ю Тво-е-ю Спа-се

и Бо- же мой, им-же насъ оу-твер-ди пость со-вер-ши-ти чи-сто-

лѣп-но и бо-же-стве-но-му во-ста-ні-ю по-кло-ни- ти-

ся, пас-цѣ спа-си-тел-нѣй, Тя рожд-ші-я мо-ли- тва-ми

Хвалитна стихира, гл. 5

7

Оу-вы мнѣ, А-дамъ ры-да-ні-емъ во-зо- пи, за-ко

ѕмій и же-на бо-же-стве-на-го дер-зно-ве-ні-я из-ри- ну-

ша мя, и рай-скі-я сла- до-сти дре-ва снѣдь ѿ-чу-

жди, оу-вы мнѣ не тер-плю про-че-е по-но-ше- ні- я,

и-но-гда царь сый зем-ныхъ всѣхъ со-зда-ній бо-жіихъ, ны-нѣ плѣн-

никъ, я-вих-ся ѿ е-ди-на-го без-за-ко- на-го

сиропусна

со- вѣ- та, и и- но- гда сла- во- ю без- смер-

ті- я об- ле- ченъ сый, оумерщ- вле- ні- я ко- жу за- ка

смертный ѡ- ка- ян- на об- но- шу, оу- вы мнѣ, ко- го ры-

да- нїй со- дѣй- стве- ни- ка со- тво- рю, но Ты че- ло- вѣ-

ко- люб- че ѿ зе- мли со- зда- вый мя во бла- го- у- тро- бі-

е о- бол- кій- ся, ра- бо- ты вра- жі- я

сво- бо- ди и спа- си мя.

Слава: гл. 6

8. При- спѣ вре- мя, ду- хов- ныхъ по- дви- тѡвъ на- ча- ло,

на де- мѡ- ни по- бѣ- да, все- о- руж- но- е воз- дер- жа-

нї- е, ат- тел- ско- е бла- го- лѣ-

пі- е, къ Бо- гу дер- зно- ве- нї- е, тѣмъ

бо Мѡй- сей бысть. зи- жди- те- лю со- бе- сѣд- никъ, и

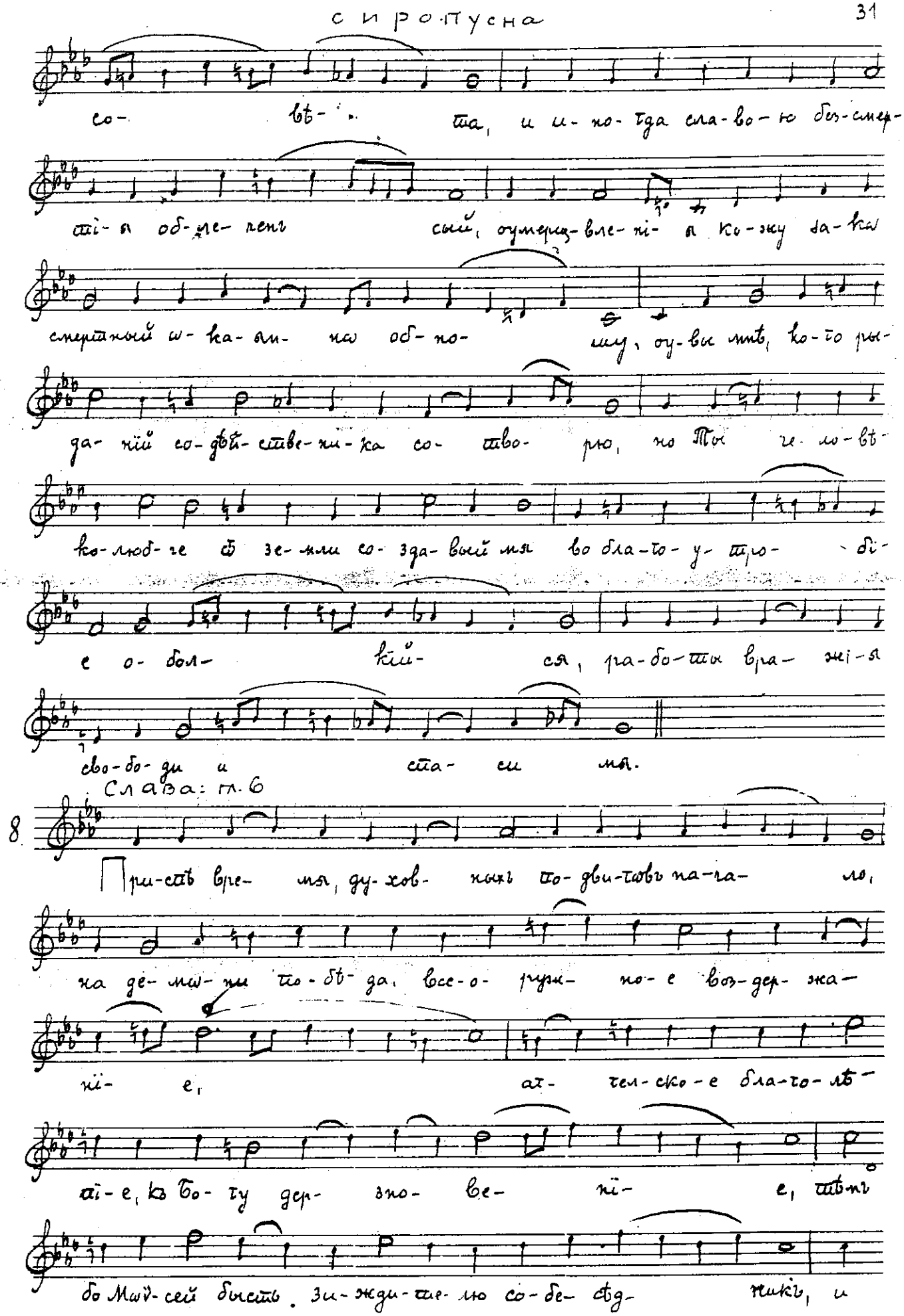

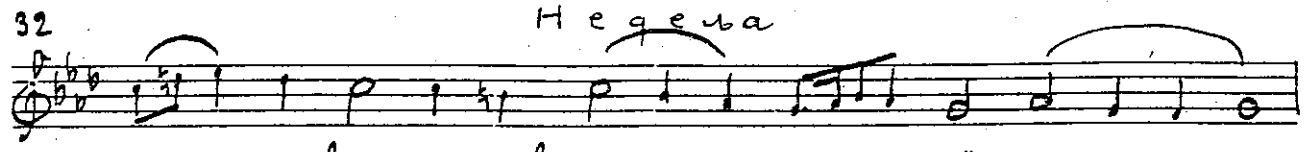

Гласъ не-ви-ди-мѡ въ слу-хи прї-ятъ,

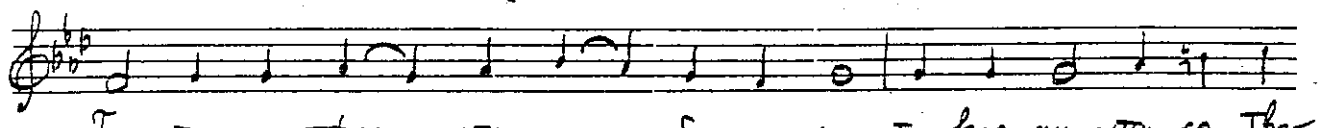

Го-спо-ди тѣмъ спо-до-би и насъ по-кло-ни-ти-ся Тво-

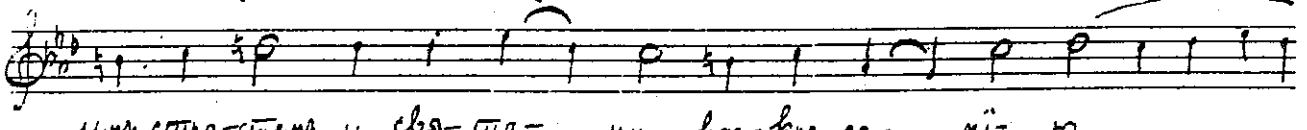

имъ стра-стемъ и свя-то-му вос-кре-се-нї-ю

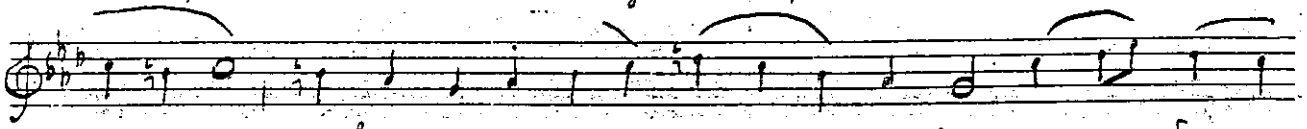

ꙗ-кѡ че-ло-вѣ-ко-лю-бецъ.

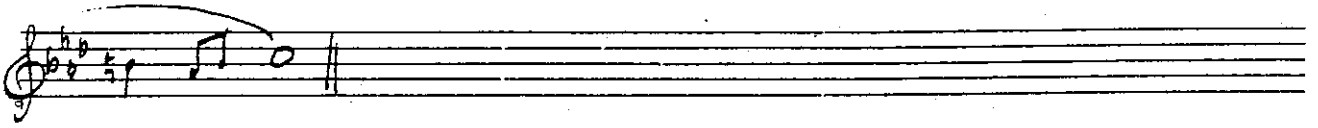

Блажени есте, гл. 4

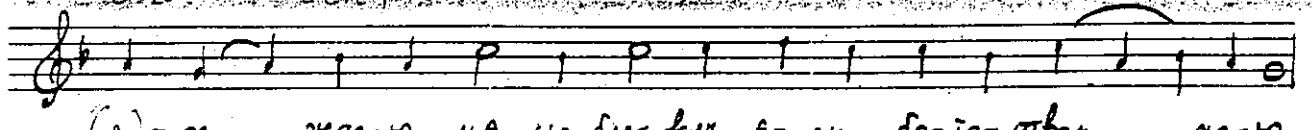

9 Ѡ-де-жде-ю мя ѡ-бле-клъ е-си бо-го-ткан-но-ю

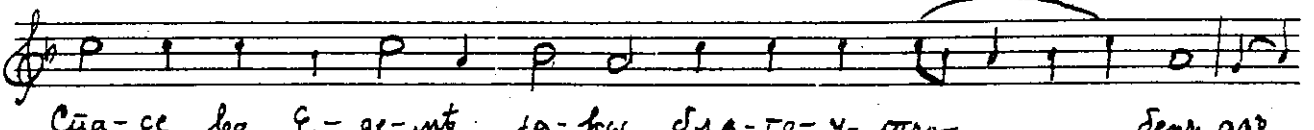

Спа-се во Е-де-мѣ ꙗ-кѡ бла-го-у-тро-бенъ, азъ

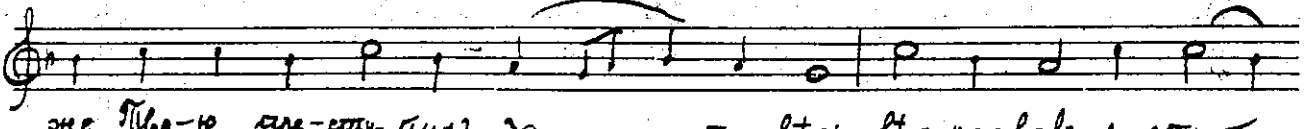

же Тво-ю пре-сту-пихъ за-по-вѣдь, вѣ-ро-вавъ л-сти-

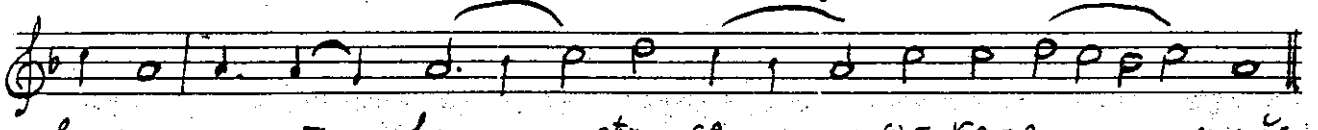

во-му, и нагъ ви-дѣх-ся ѡ-ка-ян-ный.

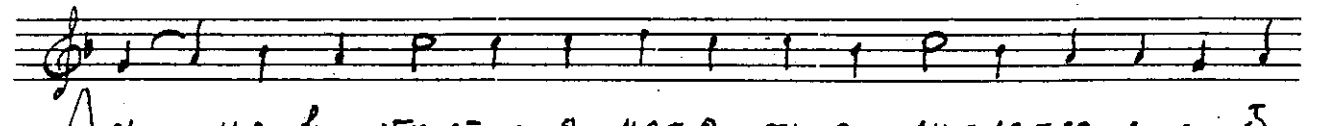

10 Ду-ше все-страстна-я мо-я, оу-да-ли-ла-ся е-си ѿ

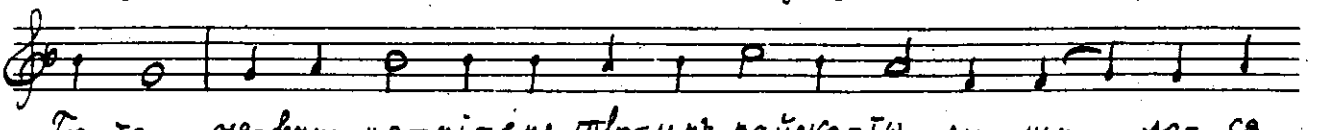

Бо-га, не-вни-ма-нї-емъ тво-имъ райска-гѡ ли-ши-ла-ся

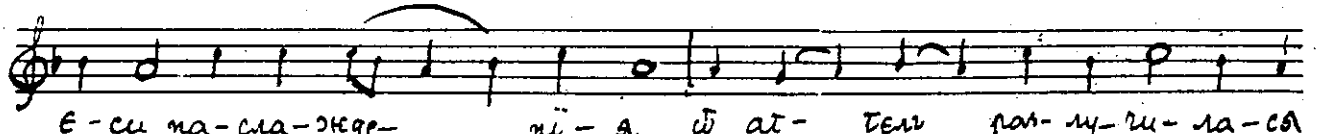

е-си на-сла-жде-нї-я, ѿ аг-гелъ раз-лу-чи-ла-ся

сиропусна

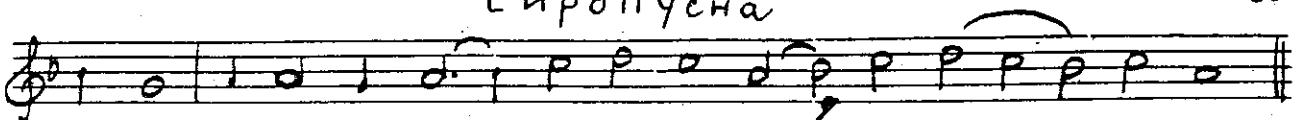

е-си, во тлю вве-ла-ся е-си, ѡ па-де-ні-я.

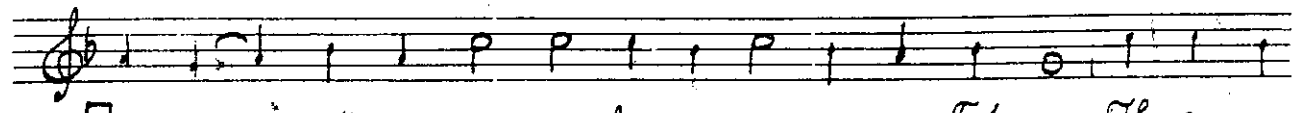

11 По-ми-луй, оу-ще-дри вседер-жи-те-лю Бо́-же Тво-е-ю

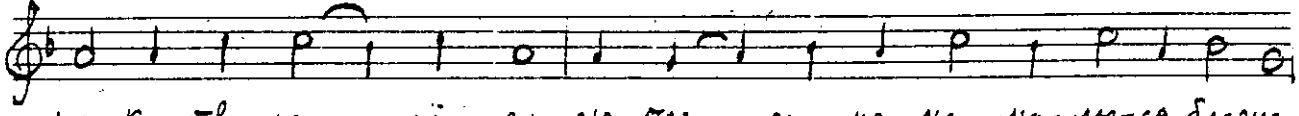

ру-ку тво-ре-ні-е; не пре-зри ме-не, мо-лю-ся блаже,

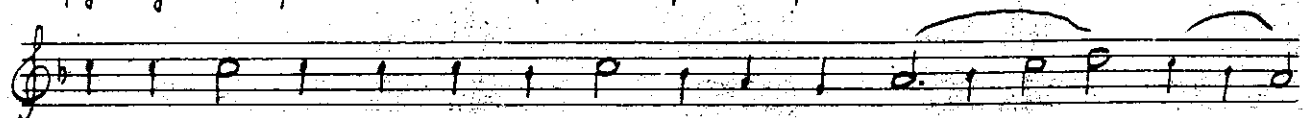

ѿ-лу-чив-ша-го се-бе са-мо-го ѿ ли-ка

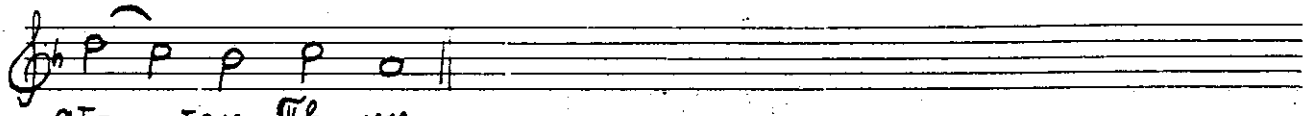

ат-тель Тво-их.

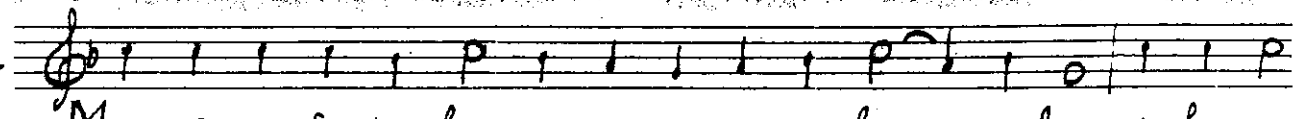

12 Ма-рі-е бо-го-зван-на-я, го-спо-же вся-че-скихъ, ꙗ-кѡ рожд-

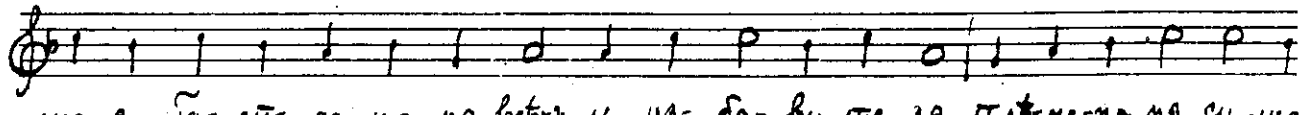

ша-я Го-спо-да ца-ря всѣхъ и из-ба-ви-те-ля, плѣ-не-на мя су-ща

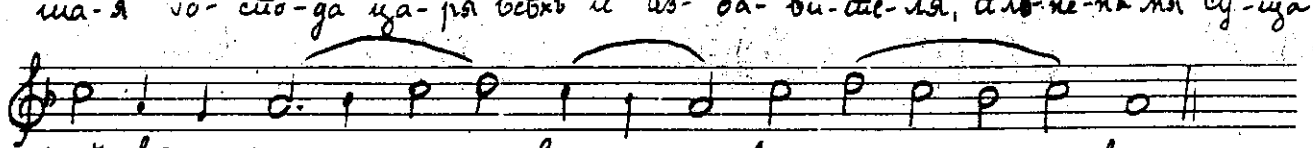

рай-скі-я сла-вы воз-зо-ви.

Кондак, гл. 6

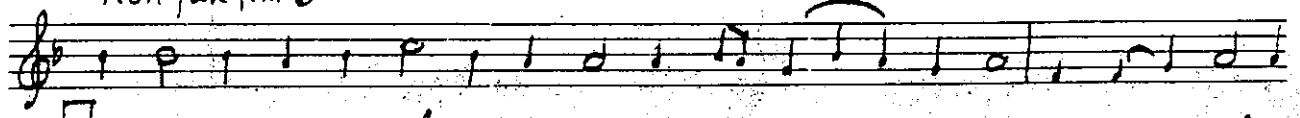

13 Премудрости наставни-че, смысла по-да-те-лю, не-му-дрыхъ на-

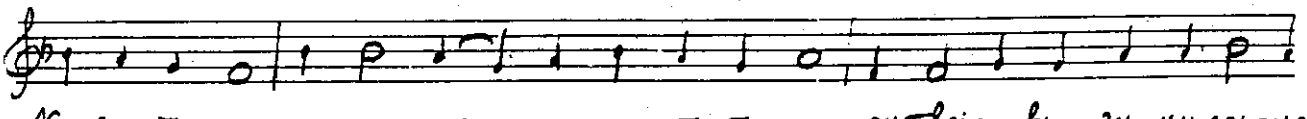

ка-за-те-лю, и ни-щыхъ за-щи-ти-те-лю, оутверди вра-зу-ми сердце

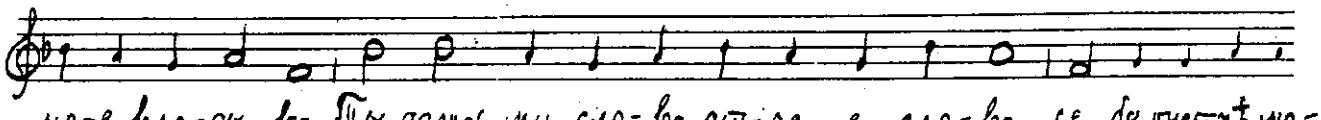

мо-е вла-ды-ко, Ты даждь ми сло-во, от-че-е сло-во, се бо оустнѣ мо-

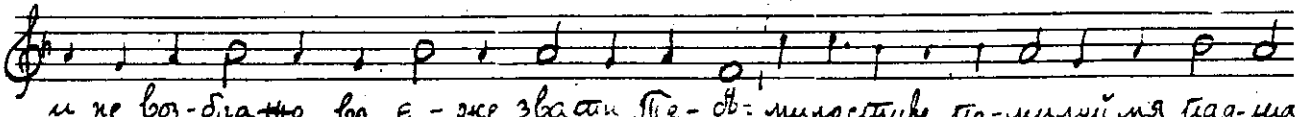

и не воз-бра-нно во е-же звати Те-бѣ: милостиве по-милуй мя пад-ша

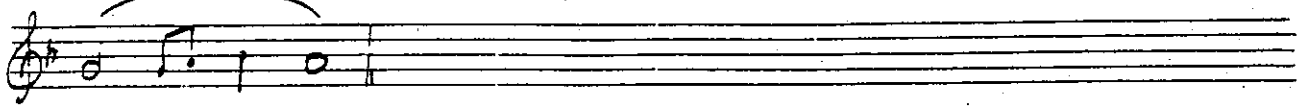

го.

Прокимен апостола, гл. 8

14

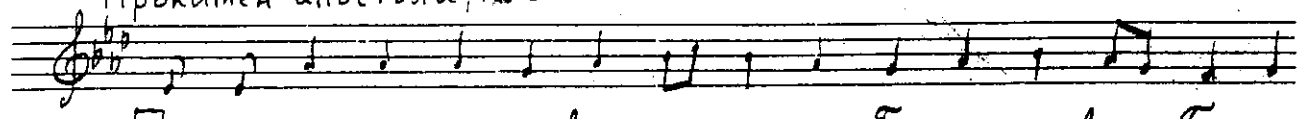

По-мо-ли-те-ся и воз-да-ди-те Го-спо-де-ви Бо-гу

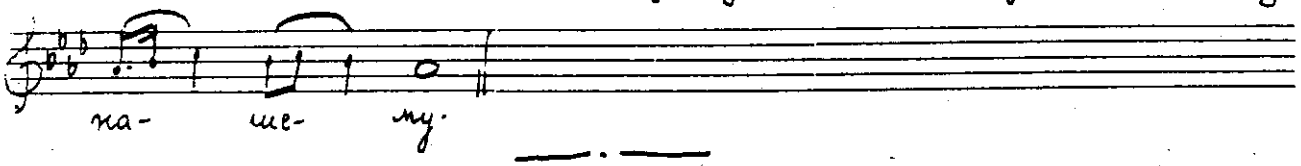

на-ше-му.

НЕДЕЉА СИРНА НА ВЕЧЕРЊУ

На Господи воззвахъ стихире, гл. 2

1

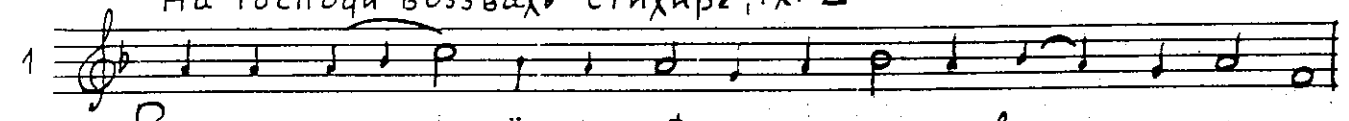

Воз-дер-жа-нї-емъ тѣ-ло сми-ри-ти вси потщимся,

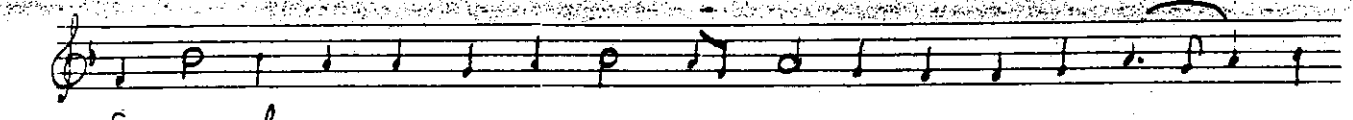

бо-же-ствен-но-е пре-хо-дя-ще по-при-ще не-по-роч-на-

го по-ста, и мо-ли-тва-ми и сле-за-

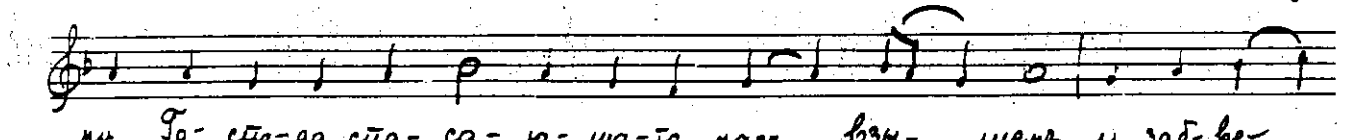

ми Го-спо-да спа-са-ю-ща-го насъ взы-щемъ, и заб-ве-

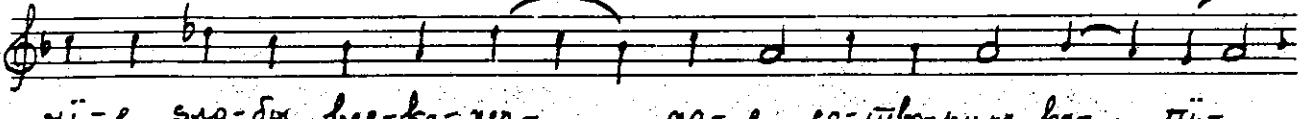

нї-е зло-бы все-ко-неч-но-е со-тво-римъ во-пї-

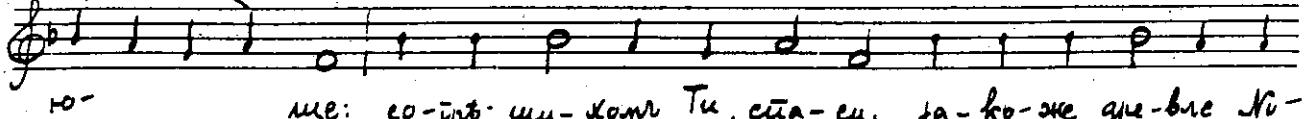

ю-ще: со-грѣ-ши-хомъ Ти, спа-си, за-ко-же дре-вле Ни-

не-ві-тя-ны Хрі-сте Бо-же, и об-щни-

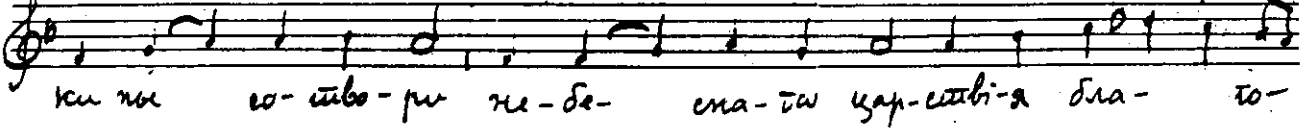

ки-ны со-тво-ри не-бе-сна-го цар-ствi-я бла-го-

у- тро- бне.

2 Се- бе ѿ- ча- я- ва- я по- мышля- ю дѣ- ла мо-

я Го- спо- ди, вся- ка- тѡ му- че- нї- я до- стой- на-

я, се бо пре- зрѣвъ чест- ны- я Тво- я Спа- се

за- по- вѣ- ди, блуд- нѡ мо- е жи- тї- е мон-

дихъ, тѣм- же мо- лю- ся, ту- ча- ми по- ка- я- нї- я мя

ѡ- чи- стивъ, по- стомъ и мо- ле- нї- емъ

за- кѡ е- динъ ми- ло- сти- вый про- свѣ- ти, и не гну-

шай- ся ме- не, бла- го- дѣ- те- лю всѣхъ и пре- бла-

гїй.

3 Пост- но- е вре- мя свѣ- тлѡ нач- немъ къ по- дви-

гомъ ду- хов- нымъ се- бе под- ло- жив- ше,

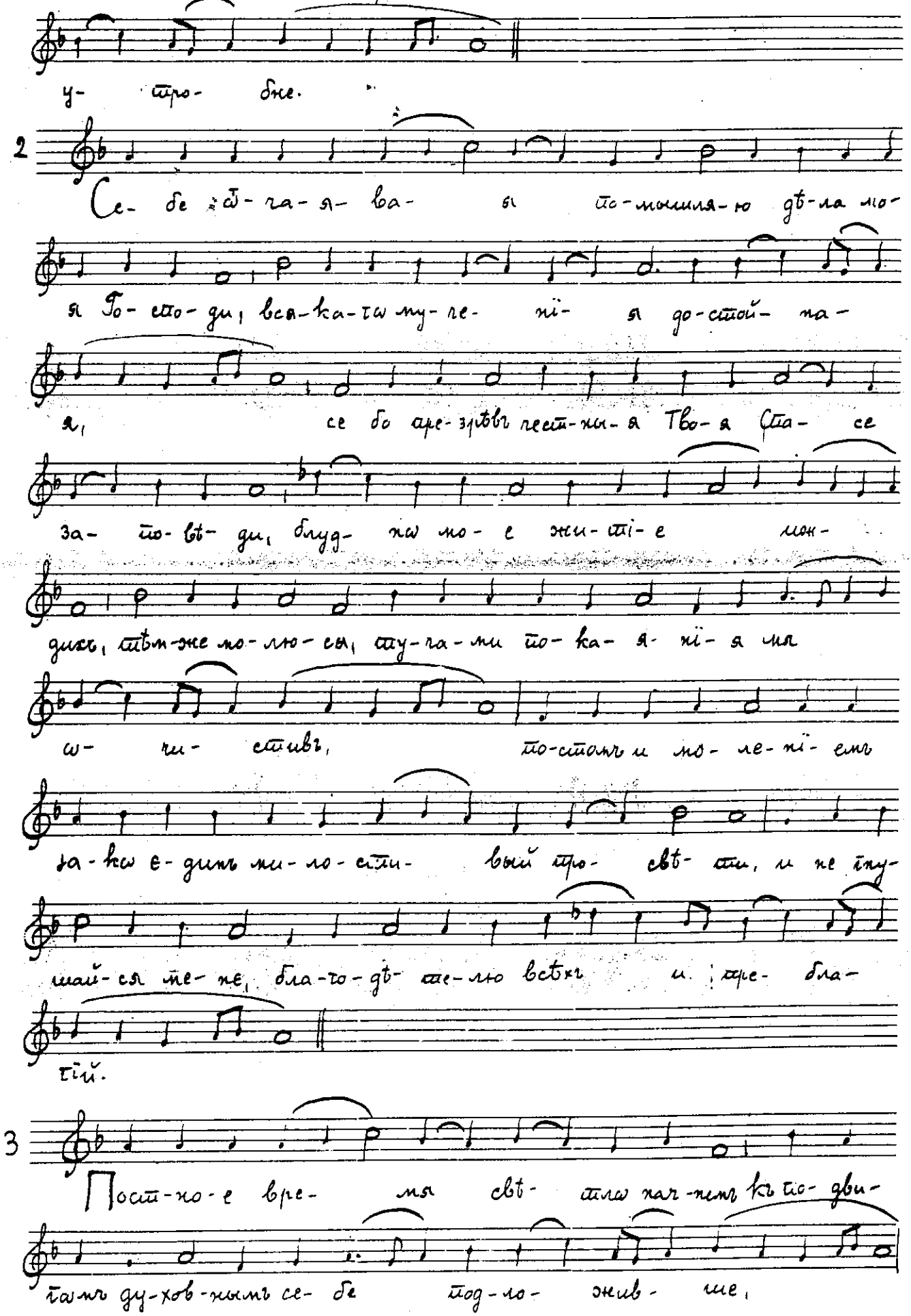

Вечерне

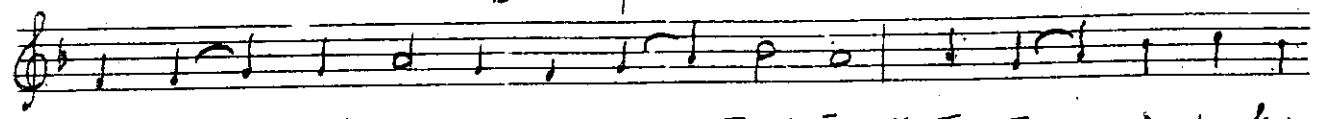

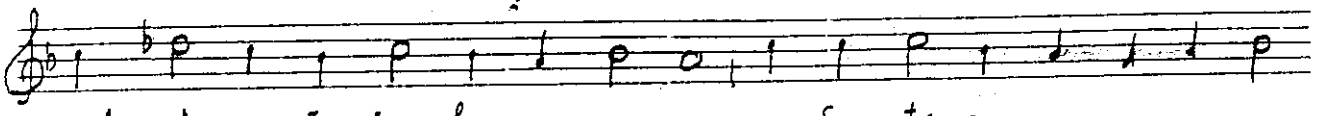

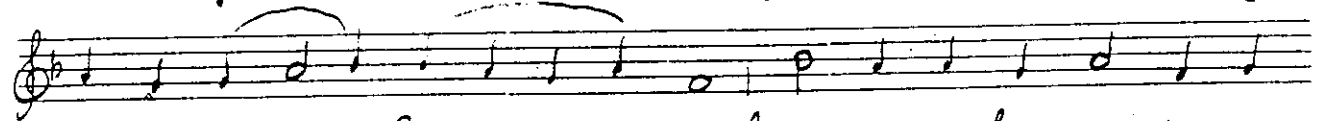

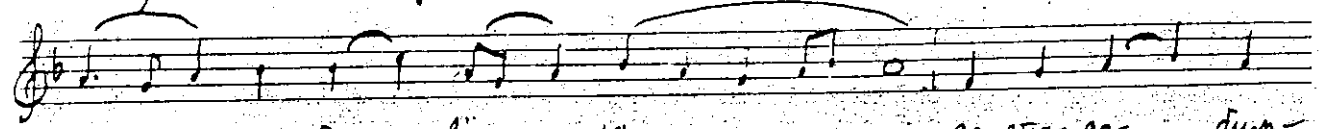

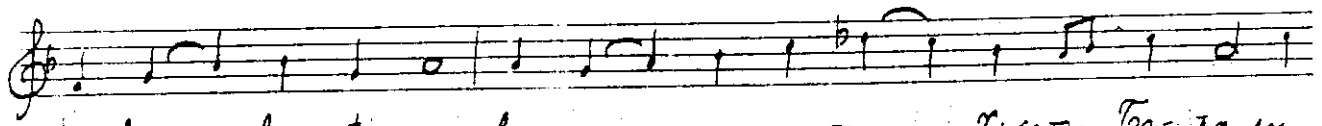

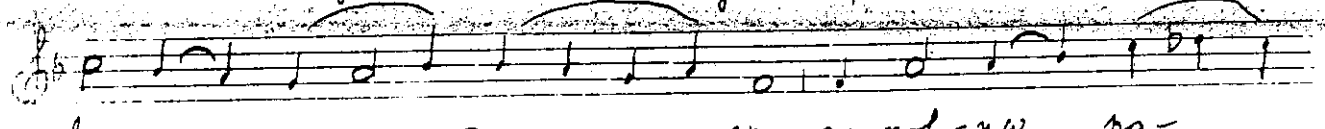

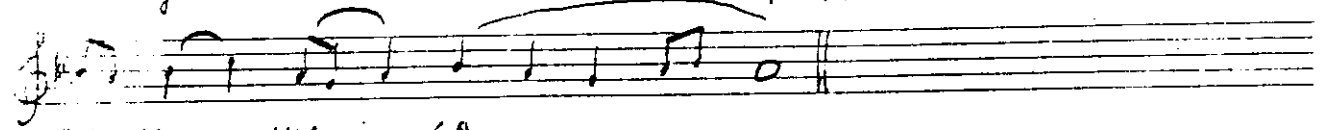

Прокимен гл. 8

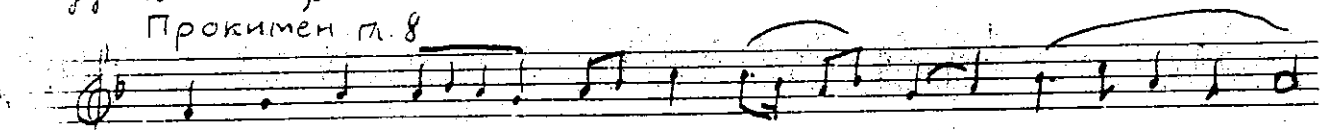

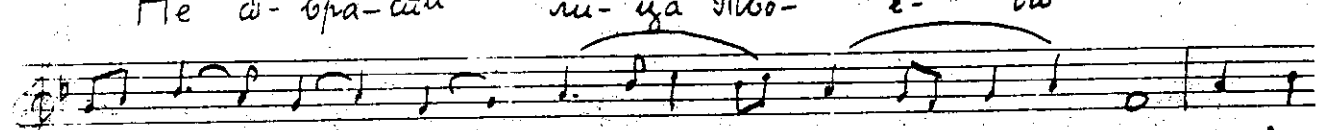

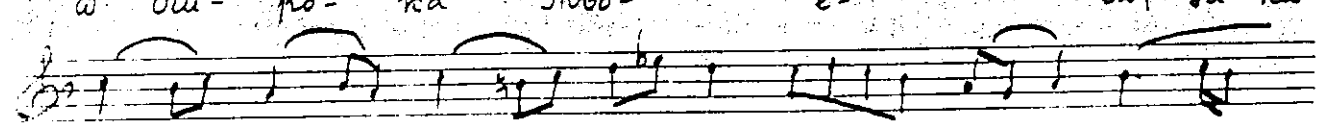

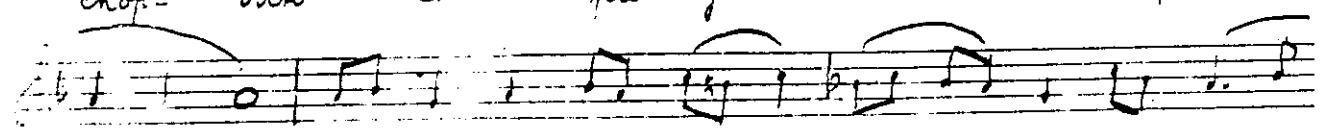

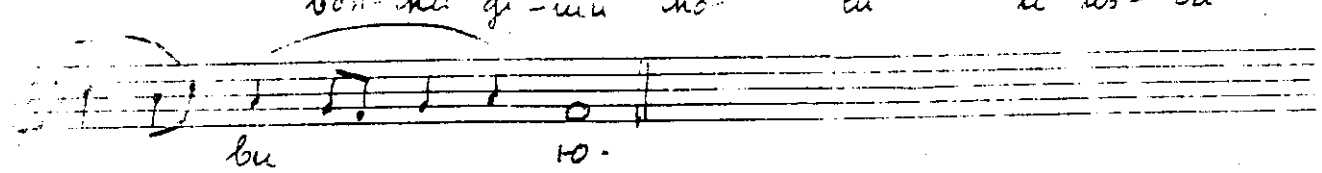

На Стих. стихира п. 4 Уочи поста

5

Воз-сі-я бла-го-дать Тво-я Го-спо-ди, воз-сі-я про-

свѣ-ще-ні-е душъ на-

шихъ, се вре-мя бла-го-прі-ят-но-е

се вре-мя по-ка-я-ні-

я, ѿ-ло-жимъ дѣ-ла тмы и об-ле-чем-ся во

о-ру-жі-я свѣ-та, за-ко да пре-плывше

по-ста ве-ли-ку-ю пу-

чи-ну въ тридцев-но-е во-скре-

се-ні-е до-стиг-немъ Го-спо-да и Спа-са

на-ше-го Іи-су-са Хрі-

ста, спа-са-ю-ща-го ду-

ше на-ша.

СРЕДА ПРВЕ СЕДМИЦЕ ПОСТА

На Пређеосвећеној Литургији стихови на Господи воззвахъ, гл. 8
док се преносе часни фарови са престола на жртвеник

1

По-ло-жи Го-спо-ди хра-не-ні-е оу-стωмъ мо-имъ,
и дверь ω-граж-де-ні-я ω оустнахъ мо-ихъ. Не оу-
кло-ни серд-це мо-е въ сло-ве-са лу-кав-ствi-я, не-пще-ва-
ти вы-ни ω грѣ-сѣхъ. Съ че-ло-вѣ-ки дѣ-ла-ю-щы-
ми без-за-ко-ні-е, и не со-чту-ся со из-бран-ны-
ми ихъ. На-ка-жетъ мя праведникъ ми-ло-сті-ю и ωб-личитъ мя,
е-лей же грѣшна-гω да не на-маститъ гла-вы мо-е-я.

Стихире гл. 8

2

По-стя-ще-ся, бра-ті-е, тѣ-ле-снѣ по-стим-ся и ду-
хов-нѣ, раз-рѣ-шимъ вся-кій со-юзъ не-
прав-ды, рас-торг-немъ стропот-на-я нуждныхъ
из-мѣ-не-ній, вся-ко-е спи-са-ні-е не-пра-

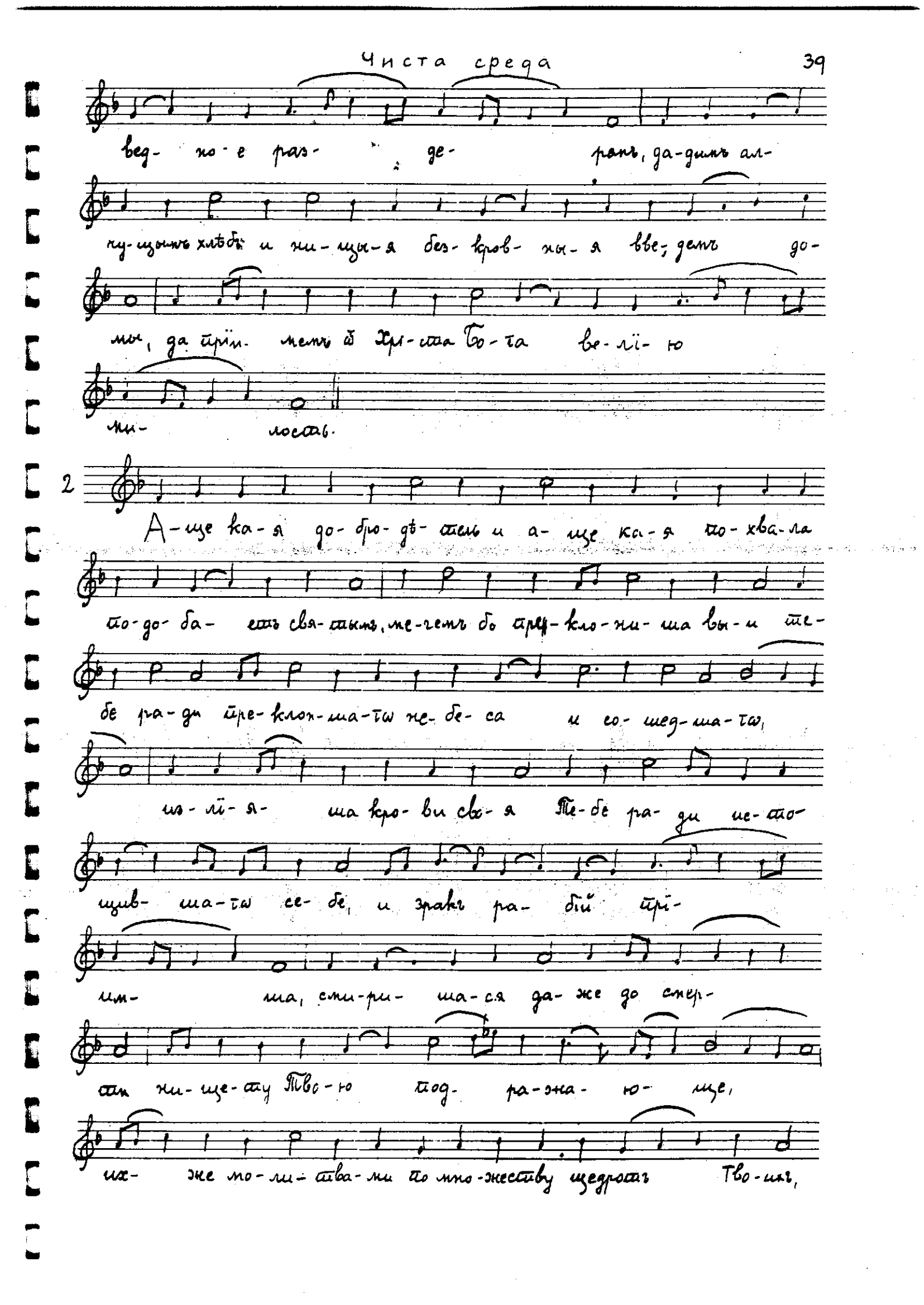
ведно-е раз- де- ранъ, да-димъ ал-
чу-щымъ хлѣбъ и ни-щы-я без-кров-ны-я вве-демъ до-
мы, да прїи-мемъ ѿ Хрі-ста Бо-га ве-лї-ю
ми- лость.
2
А-ще ка-я до-бро-дѣ-тель и а-ще ка-я по-хва-ла
по-до-ба- етъ свя-тымъ, ме-чемъ бо пре-кло-ни-ша вы-и те-
бе ра-ди пре-клон-ша-тѡ не-бе-са и со-шед-ша-тѡ,
из-лї-я- ша кро-ви сво-я Те-бе ра-ди ис-то-
щив- ша-тѡ се-бе, и зракъ ра- бій прї-
им- ша, сми-ри- ша-ся да-же до смер-
ти ни-ще-ту Тво-ю под- ра-жа- ю- ще,
их- же мо-ли-тва-ми по мно-жеству щедротъ Тво-ихъ,

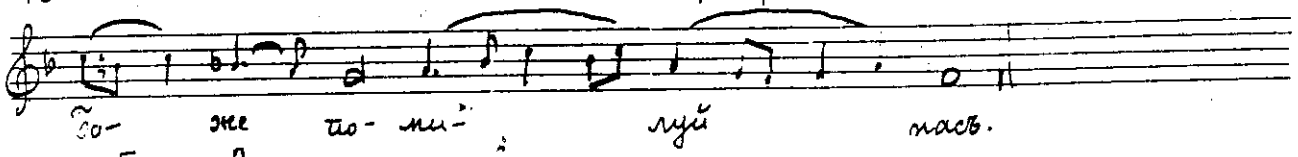
Бо- же по- ми- луй насъ.

Глас 2

4

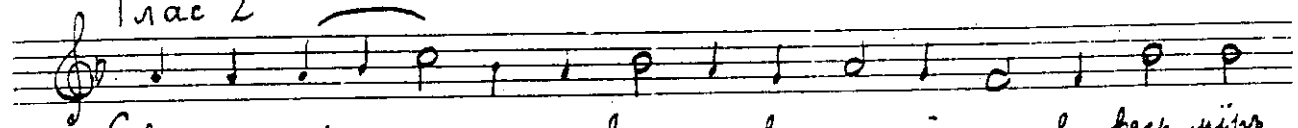
Свѣ- то- луч- ны- я васъ за- ко мол- ні- и, во весь міръ

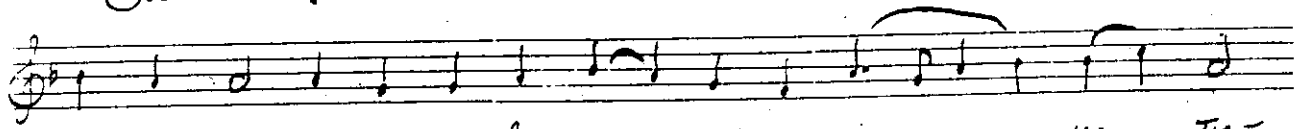
Іи- сусъ мы- слен- но- е во- и- сти- ну солн- це по-

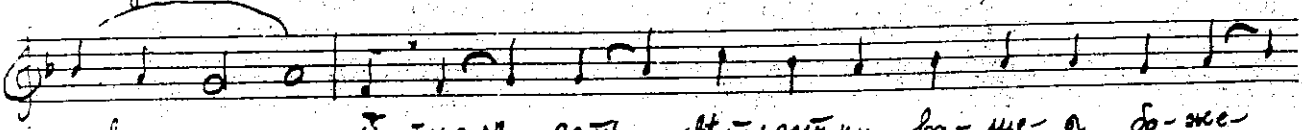
славъ, Ѿ- гналъ есть свѣтлостми ва- ше- я бо- же-

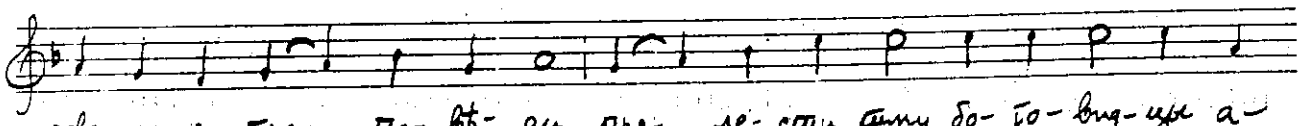
ственны- я про- по- вѣ- ди, пре- ле- сти тму, бо- го- вид- цы а-

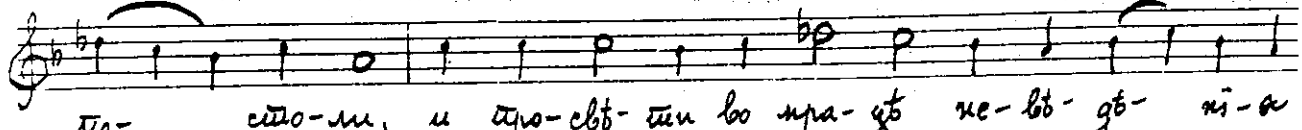
по- сто- ли, и про- свѣ- ти во мра- цѣ не- вѣ- дѣ- ні- я

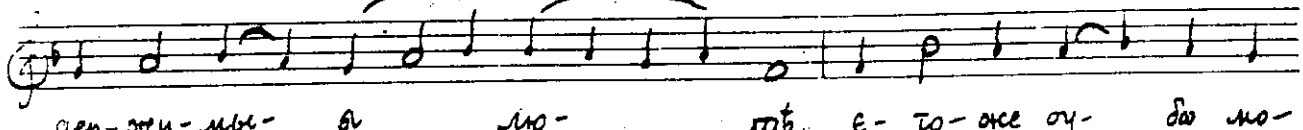
дер- жи- мы- я лю- тѣ, е- го- же оу- бо мо-

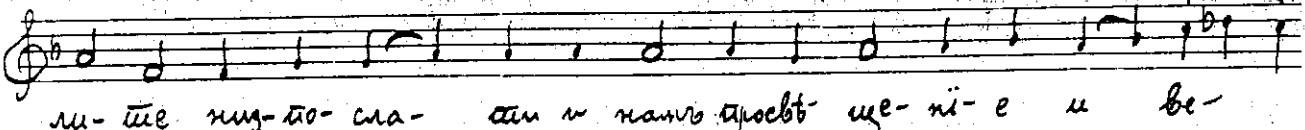
ли- те низ- по- сла- ти и намъ просвѣ- ще- ні- е и ве-

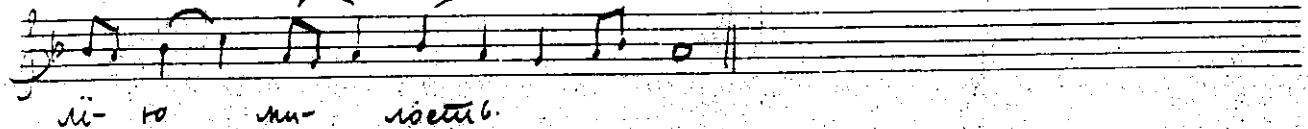
лі- ю ми- лость.

Глас 5

5

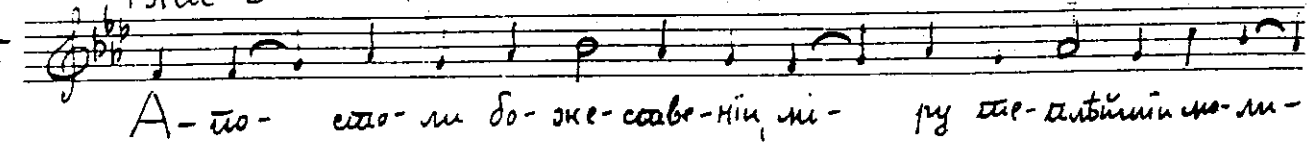
А- по- сто- ли бо- же- ставе- ніи, мі- ру те- плѣйшіи мо- ли-

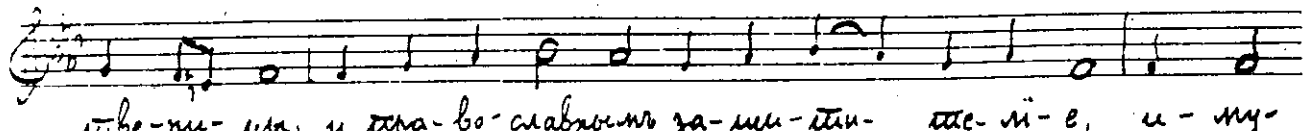
тве- ни- цы, и пра- во- славнымъ за- щи- ти- те- лі- е, и- му-

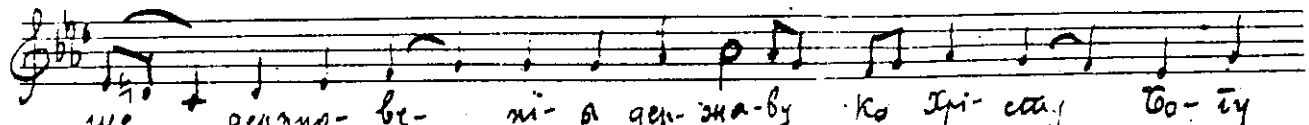
ще дерзно- ве- ні- я дер- жа- ву Ко Хрі- сту Бо- гу

Теодоров петак

на- ше- му, ѡ насъ мо- ли- те- ся, мо- лимъ вы все-

чест- нїи, да по- стѡвъ бла- го- е вре- мя свѣ- тлѡ со- тво- римъ,

и е- ди- но- сущ- ны- я Тро- и- цы бла- го- дать

прїи- и- мемъ, ве- ли- ко- про- по- вѣд- ни-

цы слав- нїи, мо- ли- те- ся ѡ ду-

шахъ на- шихъ.

I прокимен, гл. 5

6 Ты Го- спо- ди со- хра- ни- ши ны и со- блю- де- ши ны

ѿ ро- да се- тѡ и во вѣкъ.

II прокимен, гл. 6

7 При- зри и оу- слы- ши мя Го- спо- ди Бо- же мой.

ПЕТАК ПРВЕ СЕДМИЦЕ ПОСТА

На Прећеосвећеној Литургији, Господи воззвахъ, гл. 5.

Стихови на преносу дарова

1 По- ло- жи Го- спо- ди хра- не- нї- е оу- стѡмъ мо- имъ, и

дверь ѡ- гра- жде- нї- я ѡ оустнахъ мо- ихъ. Не оу-

Теодоров

кло-ни серд-це мо-е въ сло-ве-са-лу-кав-ствi-я, непще-ва-

ти вы-ни ѡ трѣ-сѣхъ. Съ че-ло-вѣ-ки дѣ-ла-ю-щы-ми без-

за-ко-нї-е, и не со-чту-ся со из-бран-ны-ми ихъ.

На-ка-жетъ мя пра-ведникъ ми-ло-стi-ю и об-ли-читъ мя, е-лей

же трѣ-лина-тѡ да не на-ма-ститъ гла-вы мо-е-я.

Стихира гл. 5

2

Прїи-ди-те вѣр-нїи, дѣ-ла-имъ во свѣ-тѣ дѣ-ла бо-

жi-я, да-кѡ во дни бла-го-о-браз-нѡ хо-димъ,

вся-ко-е не-пра-вед-но-е спи-са-нї-е ѿ се-бѣ ближ-

ня-тѡ ѿ-и-мемъ, не по-ла-га-ю-ще пре-ты-ка-нї-

я се-му в' со-бла-знь, ѡ-ста-вимъ пло-ти, сла-до-стра-

стї-е, воз-ра-стимъ ду-ши да-ро-ва-нї-я, да-димъ

тре-бу-ю-щымъ хлѣбъ, и при-

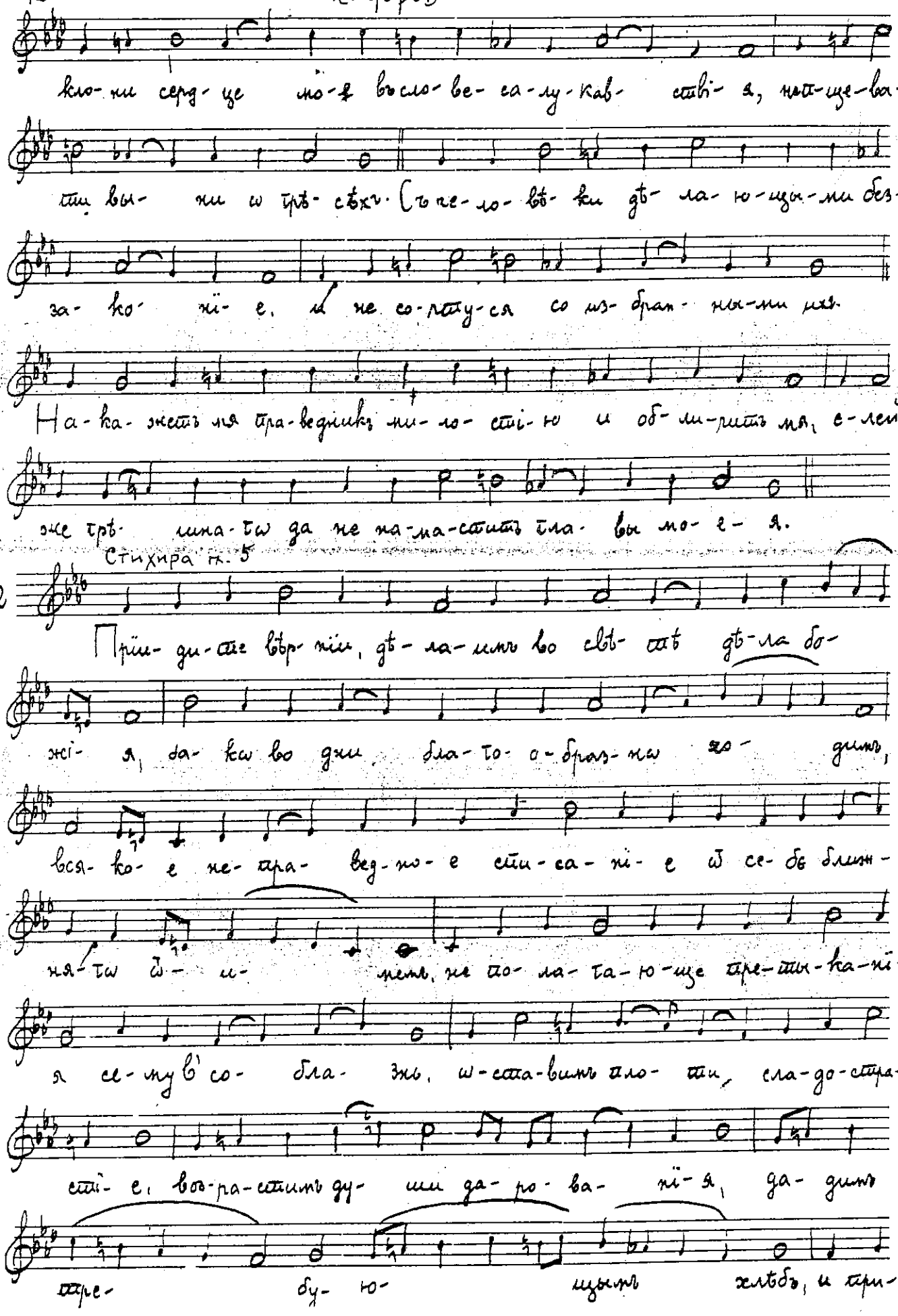

Петак

сту-пимъ Хрі-сту въ по-ка-я-ні-и во-ті-ю- ще:

Бо- же нашъ по-ми-луй насъ

Глас 2

3

Прій-ди-те му-че-ни-ко-люб- цы, вси ду-хов-но

воз-ве-се-лим-ся, и тор-же-ству-имъ,

днесь бо пред-ла-га-етъ тра-пе-зу тай-ну-ю му-че-никъ Те-

ω-доръ, ве-се-ля-щу-ю праздно-люб- цевъ насъ, е-

же во-пи-ти къ не- му: ра-дуй-ся-стра-сто-

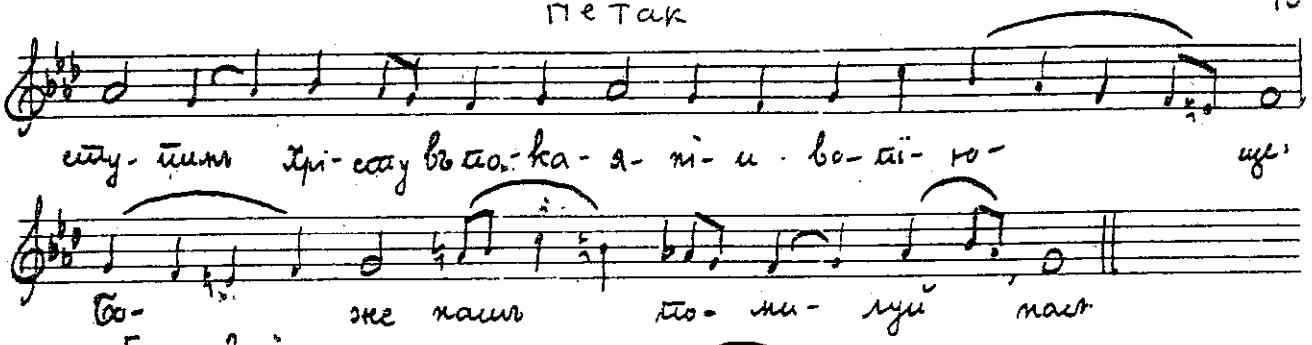

терп- че не-по-бѣ-ди-мый, пре-ще-ні-я му-чи-те-лей на

зе-мли ра-зо-ри-вый, ра-дуй-ся бре-

но-е тво-е тѣ-ло за Хрі-ста Бо-га ω-да- вый

му-камъ, ра- дуй-ся в' раз-лич-ныхъ бѣ-дахъ, не-ку-сный во-

инъ за-ви-вый-ся не-бе-сна-тω во- ин- ства,

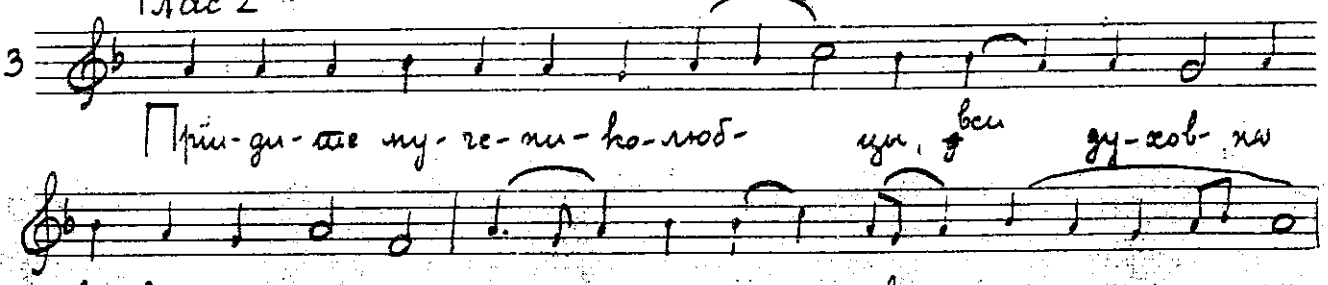

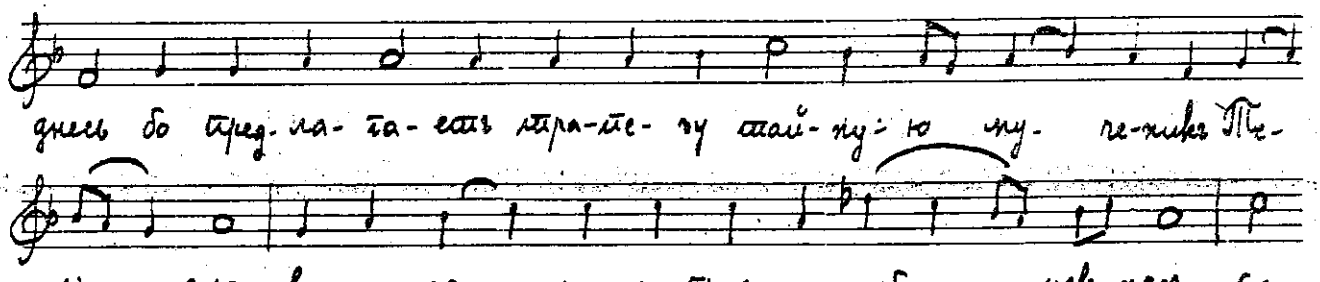

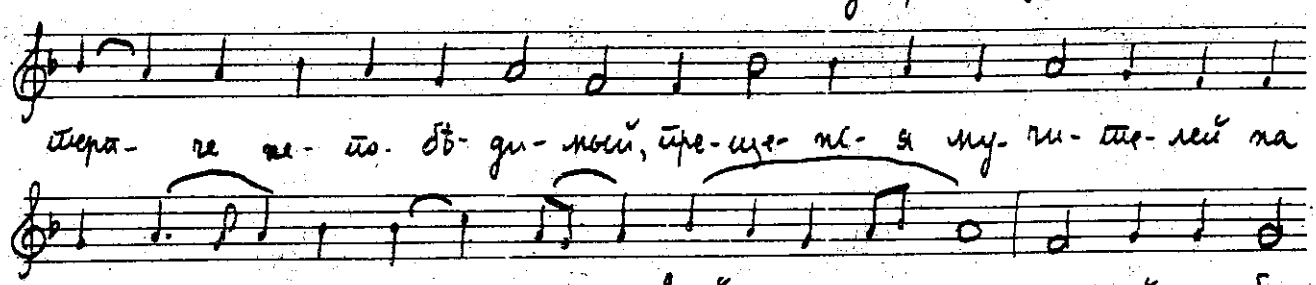

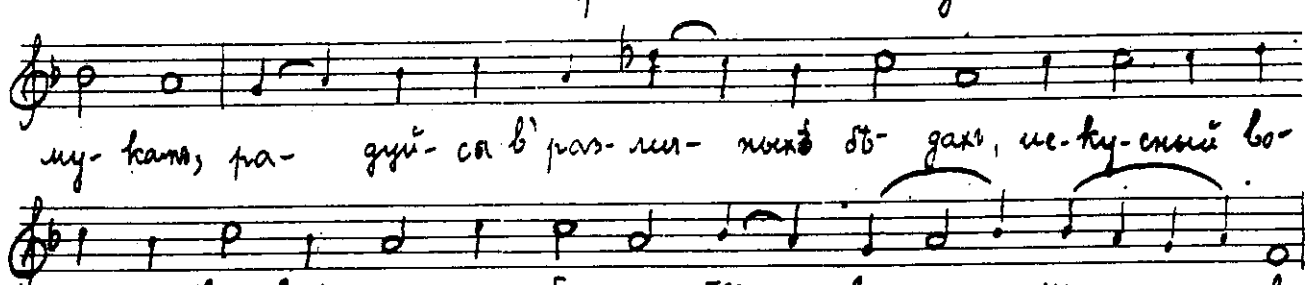

тѣм- же мо-лимъ тя му- че- ни- ковъ оу-кра ше- нї-

е. мо-ли- ся ѡ ду-шахъ на- шихъ.

Слава, т. 6

Со-су- да оу-по- тре-бивъ врагъ со-ѿ-ступни-ка ~~[illegible]~~ те-

~~[illegible]~~ му- чи- ~~оу-мы-~~ те-ля оу-мы-шле-нї-емъ лю- тымъ, по-стомъ

ѡ-чи- ща-ю-щы-я- ся лю-ди бла-го-че-сти- вы- я,

ѿ сквер- ныхъ жер-твъ ѡ-скверне-ны-ми бра-шны

ѡ-ку-ша-ше-ся ѡ-сквер- ни- ти, но ты о-

на-тѡ оу-хи-щре-нї-я му-дрѣй- шимъ раз-ру-шилъ е-си оу-мы-

шле- нї- емъ, во снѣ пред-сталъ е-си тот-да-шне-му ар-хі-

е-ре-ю, и глу-бо-ко-е ра-зу-ма ѿ-кры-ва-я и без-

мѣст-но-е на-ри-на-нї-е за- вля- я, и те-бѣ

петак

оу-бо бла-го-дар-ствена-я при-но-ся-ще Спа-са на-пи-су ~~и-же-ну-~~

емъ, лѣт-но-е вос-по-ми-на-ні-е быв, ша-го чу-де-

се тво-ря-ще, и про-

че-е мо-ля-ще-ся ѿ оу-мы-шле-ній лу-ка-ва-го не-вре-

ди-мымъ спа-сти-ся, къ Бо-гу тво-и-ми мо-ли-тва-ми

му-че-ни-че Те-о-до-ре.

I прокимен, гл. 5

5 Оу-слы-ишть тя Го-сподь в'день пе-ча-ли.

II прокимен, гл. 6

6 Воз-не-си-ся Го-спо-ди си-ло-ю Тво-е-ю,

вос-по-емъ и по-емъ си-лы Тво-я.

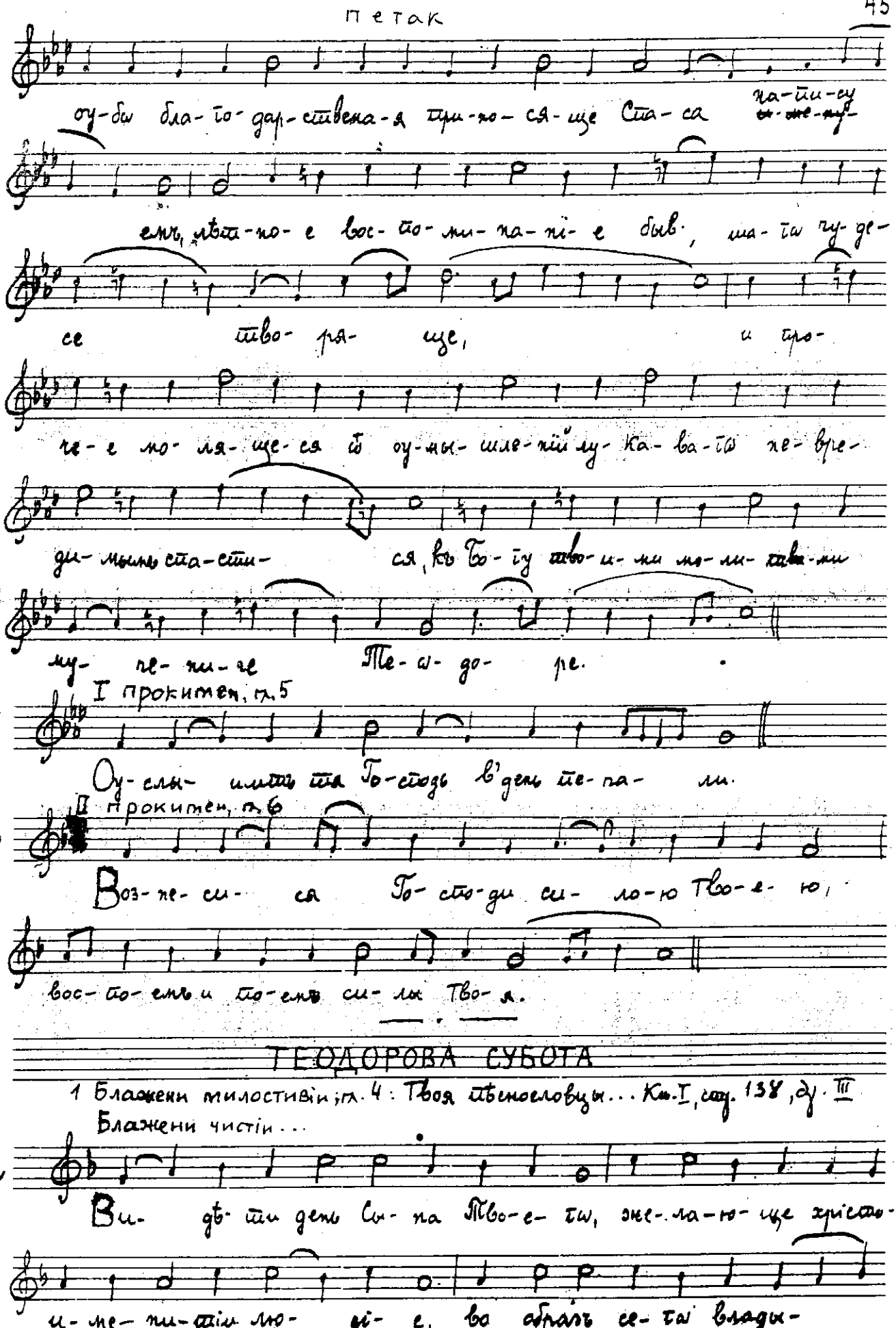

ТЕОДОРОВА СУБОТА

1 Блажени милостивіи; гл. 4: Твоя пѣснословцы... Кн. I, стр. 138, д. III

Блажени чистіи...

2 Ви-дѣ-ти день Сы-на Тво-е-го, же-ла-ю-ще хрісто-

и-ме-ни-тіи лю-ді-е, во образъ се-го влады-

чи-це, то-му ны-нѣ пред-праз-дн-ству-ють, Те-бе но-ся-ще

по-ка-за-ні-е, и слав-на-го страстотерп-

ца Тво-е-го.

3 По-бѣж-да-ють вся-ки-ми о-бра-зы луч-ша-я,

ве-ли-кій бо во страдалцѣхъ во ве-се-лі-е из-мѣ-нивъ

вреоменну-ю скорбь, свя-та-гѡ ѕѣл-но-е по-ста-о-бра-

тивъ во о-сла-бле-ні-е.

4 Свой-стве-ный и по-доб-ный те-бѣ даръ и-бо, ѿ сво-

ихъ стра-дал-че, их-же бо самъ все-лилъ е-си въ сей

час-ти-цы тво-ей, ѡ-бра-до-ва-ни да-ры те-бѣ по-хвалъ

при-но-симъ, ни да-ры те-бѣ по-хвалъ при-но-симъ.

Блажени есте, гл. 8

5 Стра-но-му оужаса-я-ся ви-дѣ-ні-а тво-е-гѡ, ар-

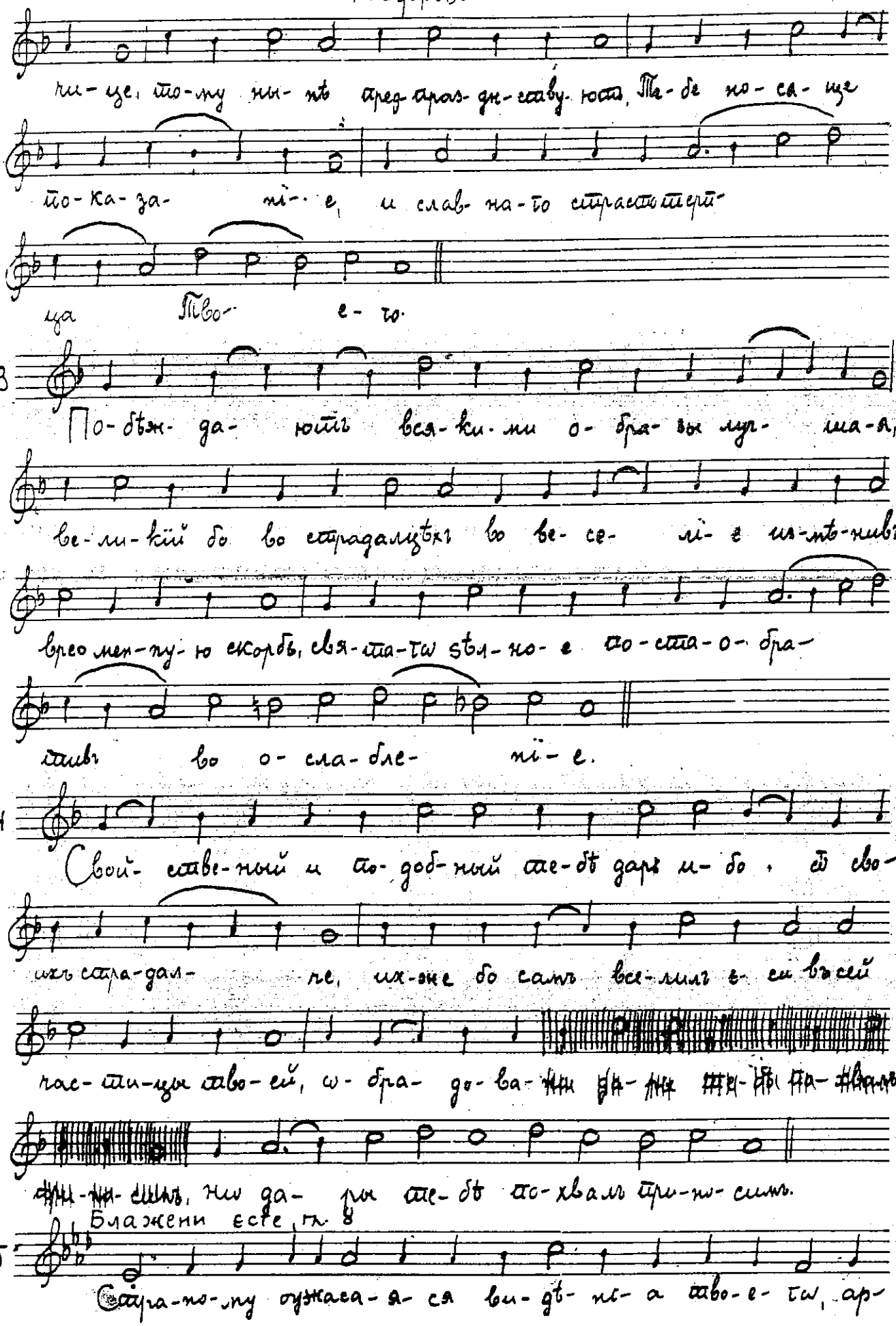

субота

хі- е- рей про- ти- во ре- че: Ты кто е- си Го- спо- ди

гла- го- лый мнѣ, вра- зу- ми и на- у- чи, Ка-

ко о- бря- щемъ ско- рѣй- шу- ю по-

мощь.

6

Не- ѡ- доръ ре- че: азъ е- смь зав- ствено страсто тер- пецъ,

и слы- ши: пшени- цу сва- ривъ раз- дѣ- ли лю- демъ,

и та- ко спа- сут- ся ѿ сквер- ныхъ брашенъ пре- лест-

ни- ка.

7

Коль ве- лї- е чу- до тво- е и пре- слав- но- е тво- е

за- сту- пле- ні- е Те- ѡ- до- ре, тѣм- же дер- за- ю- ще

вси чи- сто къ те- бѣ при- бѣ- га- емъ, и мо- лим- ся

спа- си ра- бы тво- я.

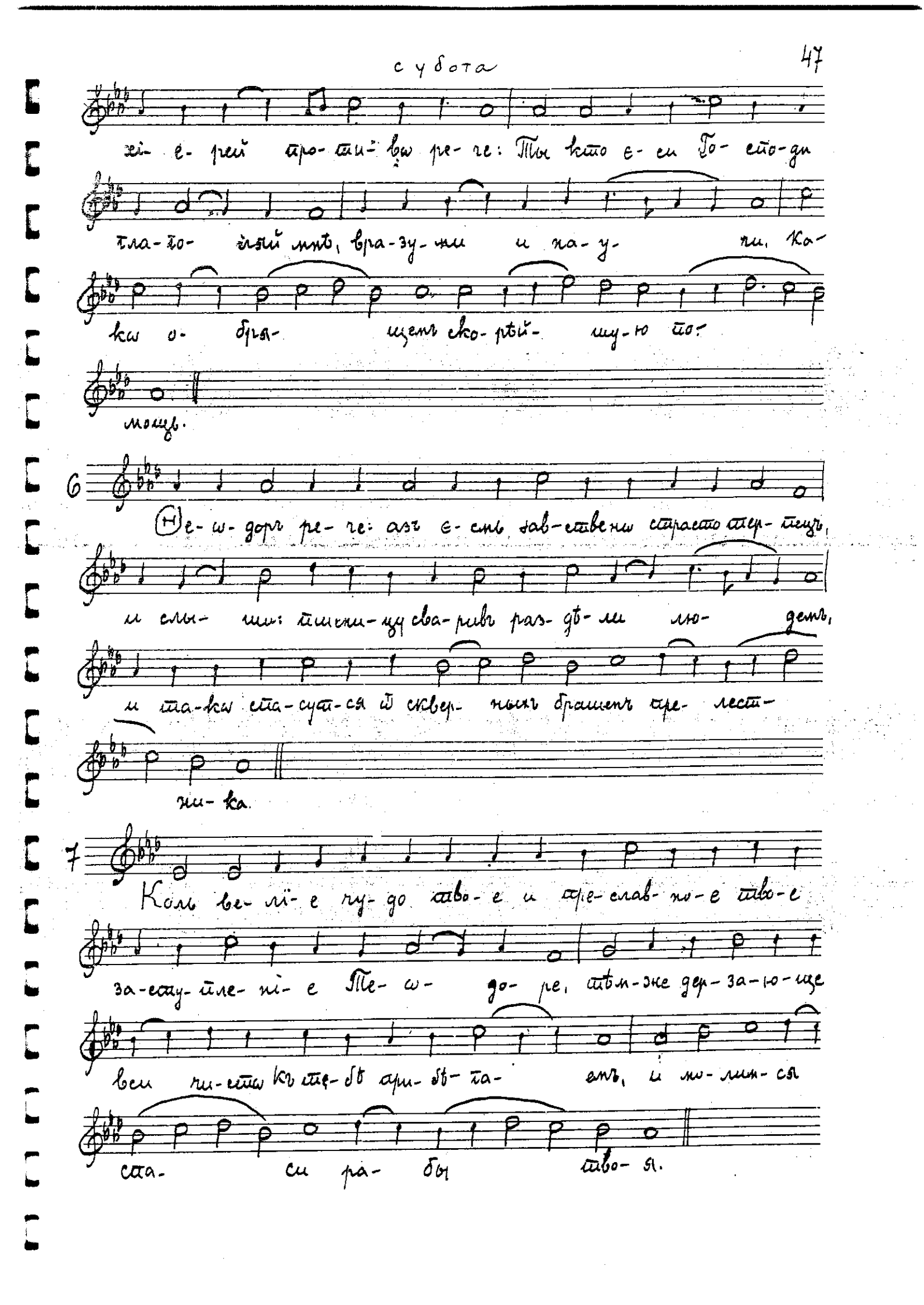

8

Свѣ- та жи-ли-щё и прі-я- те-ли-ще чи-сто-е Сло-ва бы-

ла є- си, От-ца бла-го-во-ле-ні-емъ и къ Те-бѣ по-сѣ-ще-ні-

емъ Ду-ха свя-та- ти, тѣм- же мя про- свѣ- ти.

Тропар гл. 2

9

Ве-лі- я вѣ- ры ис-пра-вле-ні- я, во ис-точ-ни-цѣ пла-

ме-не за-кѡ на во-дѣ оу-по-ко-е- ні- я, свя-тый

му-че-никъ Те- о-доръ ра-до-ва-ше-ся, от-немъ бо все-сож-жется, за-

кѡ, хлѣбъ сладкій Тро-и-цѣ при-не-се- ся, то-тѡ мо-ли-тва-

ми Хрі-сте Бо-же спа- си ду-шы на- ша.

К

10

Кондак гл. 8

10

Вѣ-ру Хрі-сто-ву за-кѡ щитъ вну-трь прі-емъ в'сердцѣ тво-емъ

про-тив- ны-я си-лы по-пралъ є-си мно-го-стра-дил- ге,

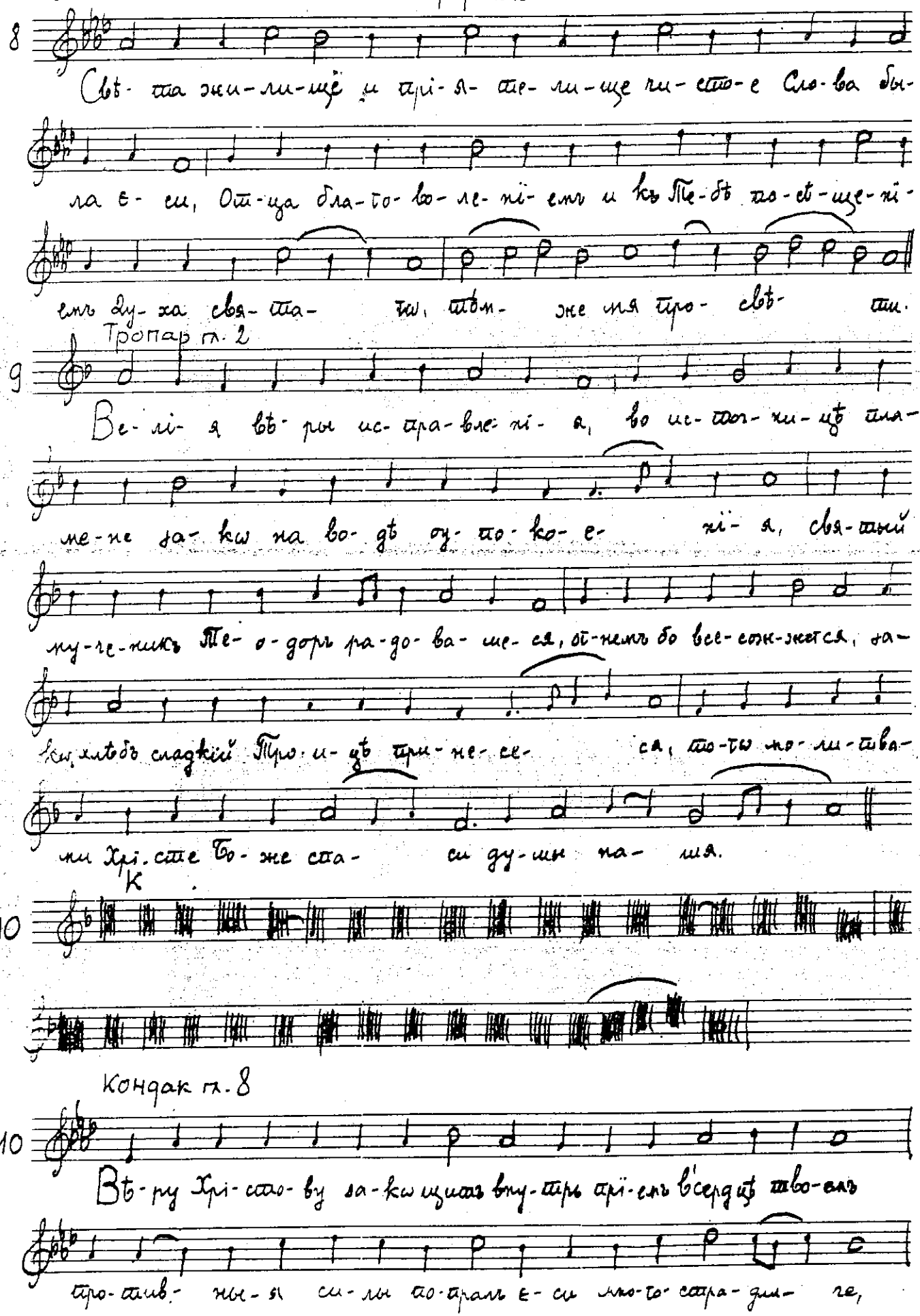

и вѣн-цемъ не-бе-сным вѣн-чал-ся е-си вѣ-чнѡ Те-ѡ-до-

ре, за-кѡ не-по-бѣ-ди-мый.

Прокимен гл. 7

11 Воз-ве-се-лит-ся пра-ведникъ ѡ Го-спо-дѣ, и оу-по-

ва-етъ на Не-то.

ПРВА НЕДЕЉА ПОСТА

На Господи воззвахъ стихире гл. 6 под.

1 Тя не-по-сти-жи-ма-то, пре-жде дѣ-ни-цы без-

на-чал-нѡ, изъ не-ве-ще-стве-на-тѡ воз-сі-

яв-ша-то, без-плот-на-тѡ же чре-ва ро-ди-те-ле-

ва, про-ро-цы Го-спо-ди, Тво-имъ Духомъ вдохно-ве-ни,

про-ре-ко-ша от-ро-ча бы-ти,

изъ не-ис-ку-со-брач-ны-я во-пло-ща-е-ма, че-ло-

вѣ-кѡмъ со-во-ку-пля-е-ма, и су-щи-ми на зе-

мли зри- ма, и- ми- же за- ко ще- дрый про- свѣ-

ще- ні- я сто- до- би Тво- е- го, вос- пѣ- ва- ю- щихъ не-

из- ре- чен- но- е и чест- но- е Тво- е вос-

кре- се- ні- е.

2 Сло- вомъ Тя про- по- вѣ- дав- шіи бо- го- гла- го- ли- віи про-

ро- цы, и дѣ- лы по- чет- шіи без- ко- не- чну- ю жи- знь

при- пло- ди- ша, тва- ри бо вла- ды- ко па- че

Те- бе со- дѣ- те- ля, слу- жи- ти не пре- тер- пѣв-

ше, мі- ра се- го е- ваг- гел- ски о- вра- ти- ша-

ся, и со- об- раз- ни бы- ша стра- сти Тво- ей, ю- же про-

воз- вѣ- сти- ша, их- же мо- ли- тва- ми сто- до- би не- по-

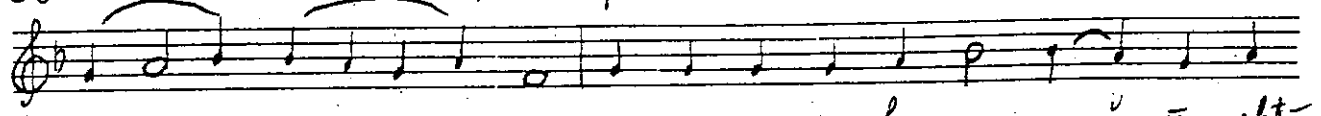

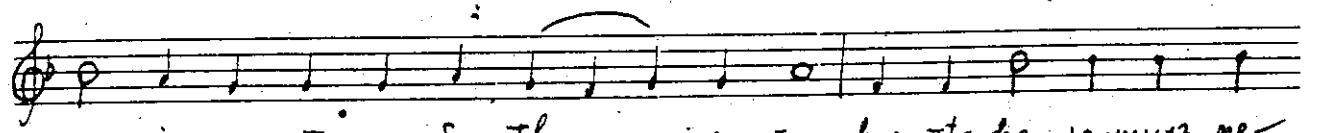

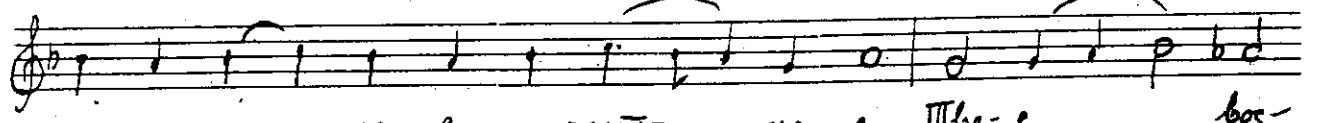

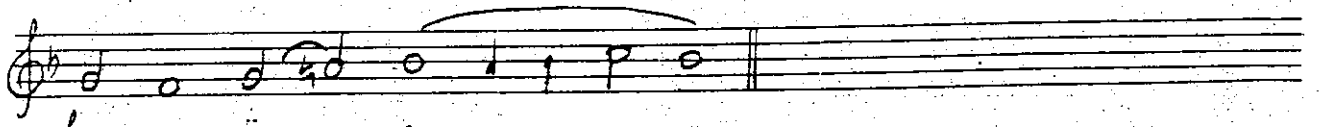

роч- но прей- ти воз- дер- жа- ні- я по- при- ще,

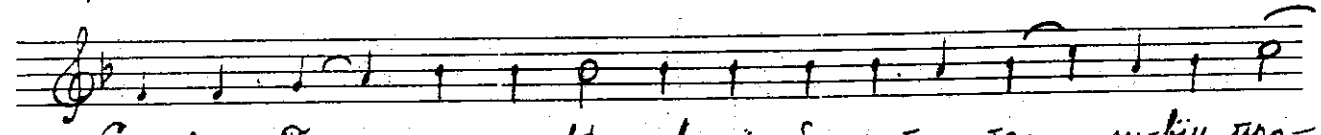

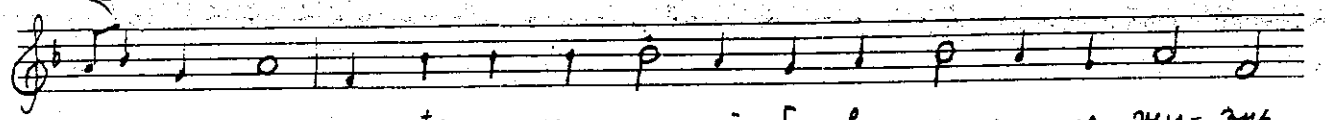

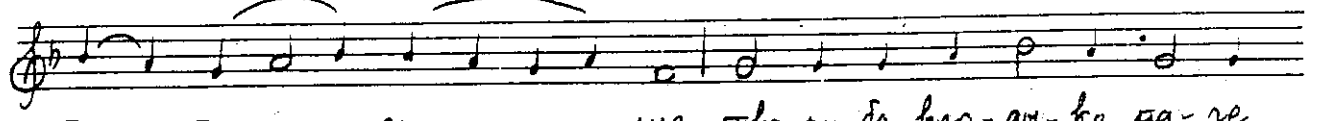

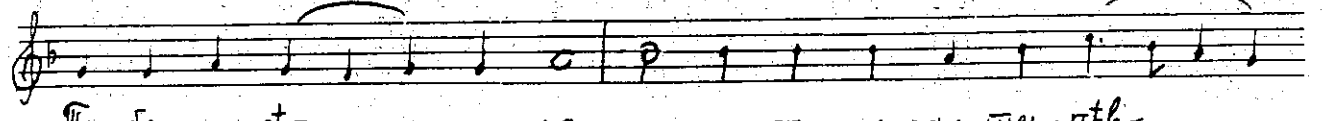

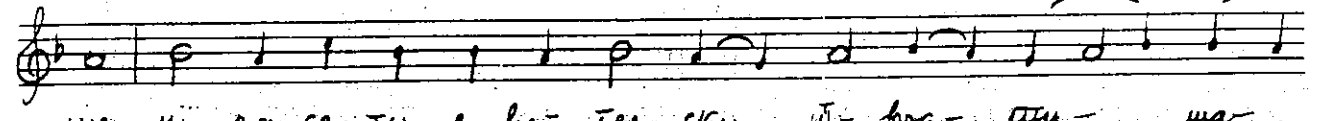

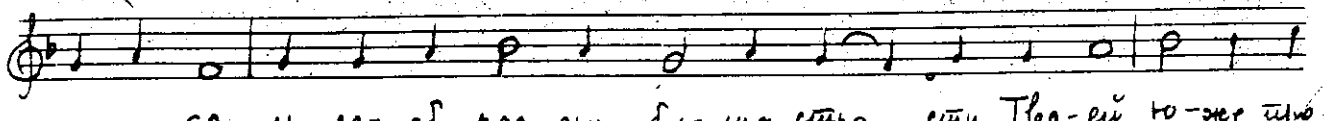

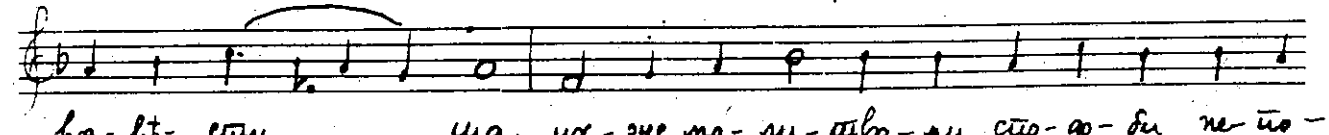

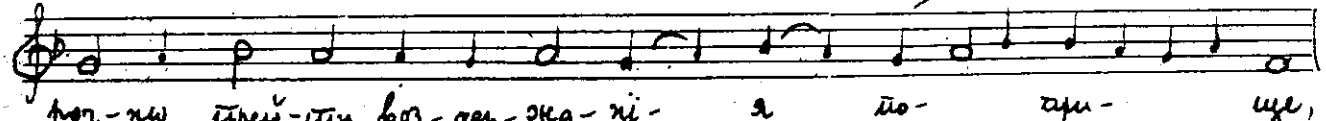

ускршњег поста

є- ди- не мно- го- ми- ло- сти- ве.

Слава, гл. 2

3

Бла- го- дать воз- сі- я и- сти- ны, про- о- бра- зу-

е- ма- я дре- вле сѣ- нов- но, ны- нѣ за- влен- но скоп-

ча- ся, се бо цер- ковь во- пло- ще- нымъ о-

бра- зомъ Хрі- сто- вымъ, за- ко пре- кра- сно- ю оу- тва- рі- ю

об- ла- чит- ся, скі- пі- и сви- дѣ- пі- я о- бразъ про- па- ти- су-

ю- щи, и пра- во- слав- ну- ю вѣ- ру со- дер- жа-

щій, да є- го- же по- чи- та- емъ, се- го и об- разъ дер- жа-

ще не пре- л- ща- ем- ся, да об- ле- кут- ся

въ студъ си- це не вѣ- ру- ю- щіи, намъ бо сла- ва зракъ во- пло-

тив- ша- го- ся бла- го- честно по- кла- ня- е- мый не бо- го-

тво- ри- мый той об- ло- бы- за- ю-

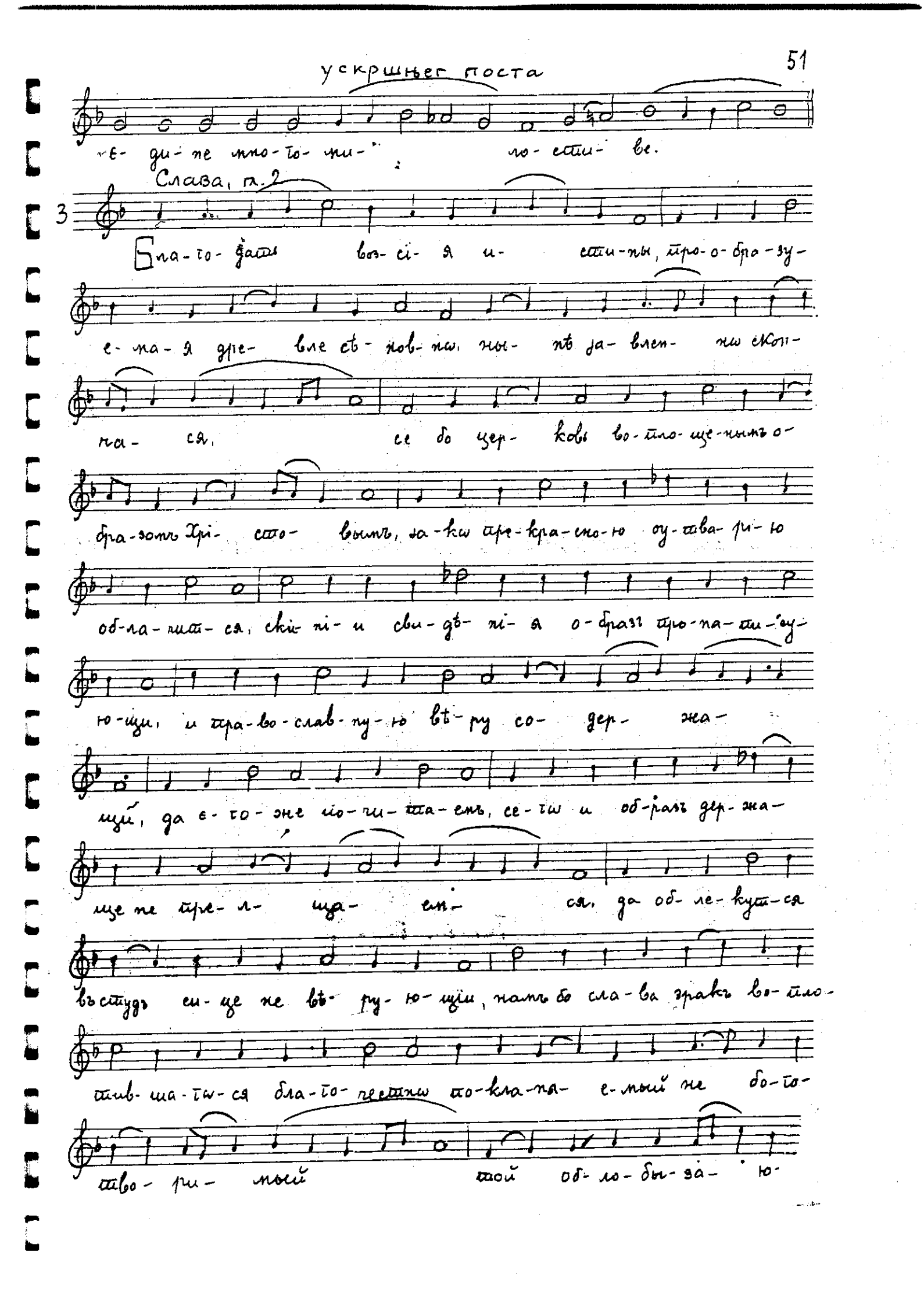

Прва недѣля

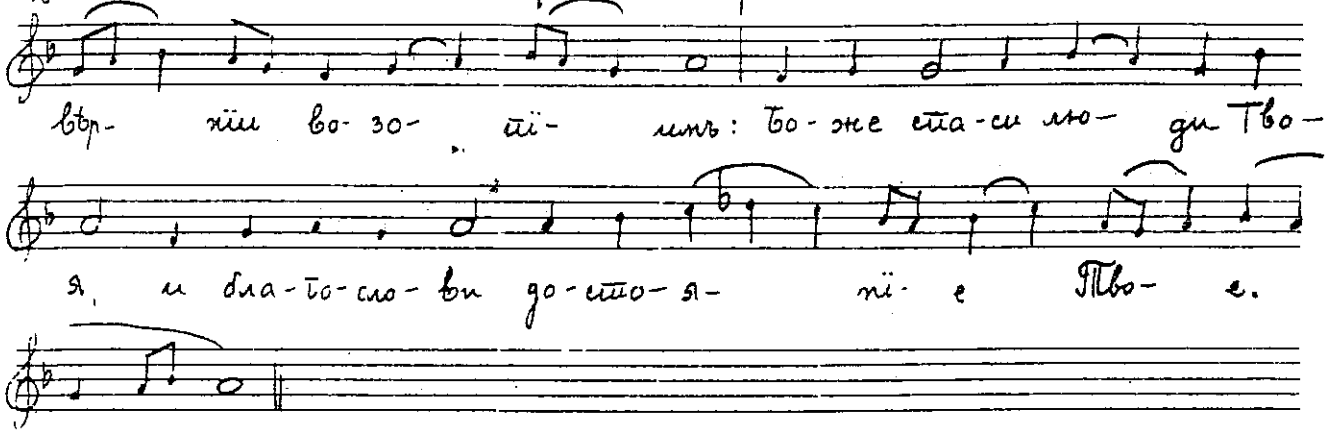

На Стіховнѣ, Слава, гл. 2

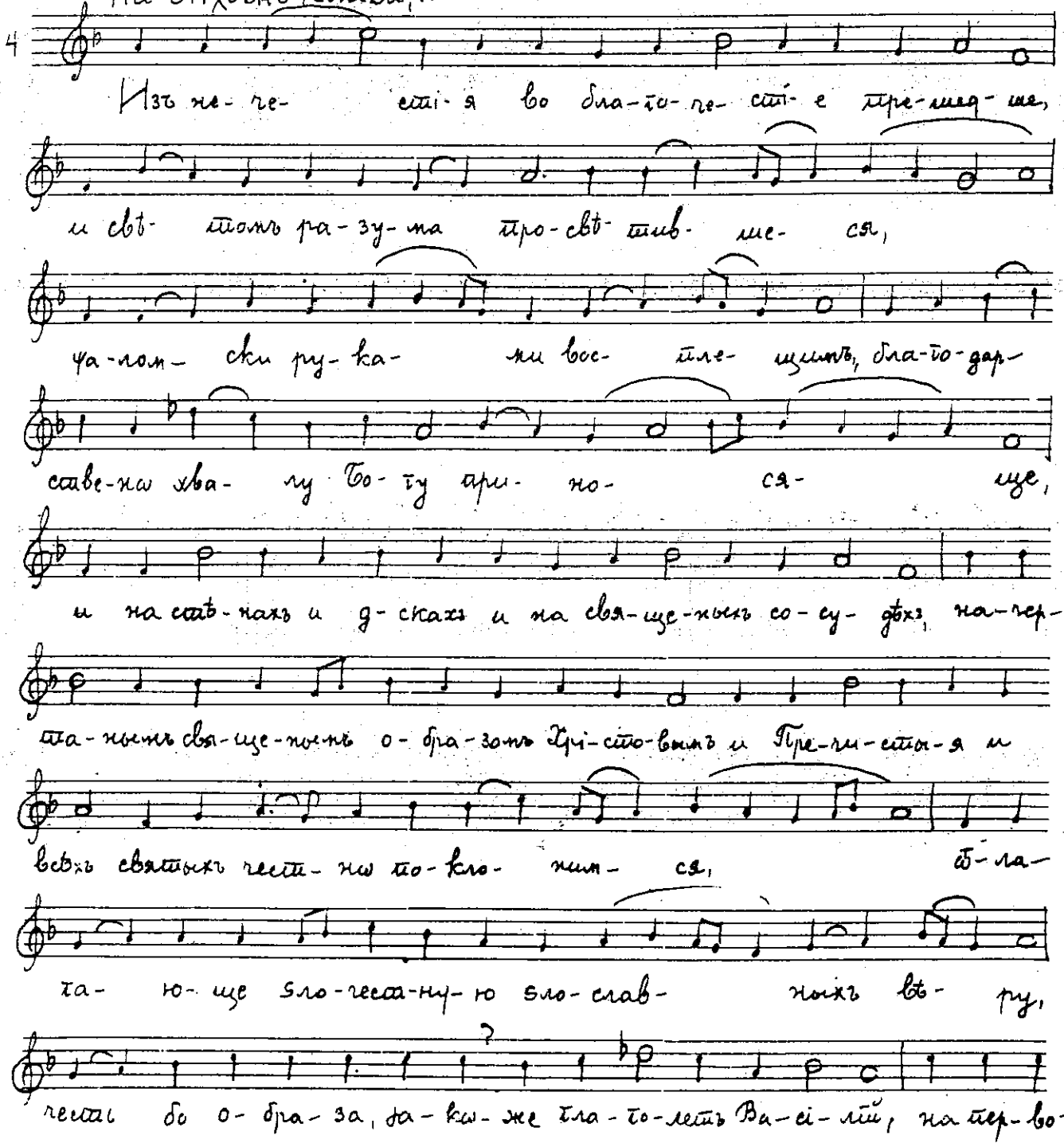

Ускршнега поста

об-раз-но-е пре- хо- дить, про-ся-ще мо-ли-тва-ми

Пре-чи- сты-я Тво-е-я Ма-те-ре Хрі- сте Бо- же

нашъ, и всѣхъ свя-тыхъ, да-ро-ва-ти намъ

ве- лї- ю ми- лость.

Тропар, гл. 2

6

Пре-чи-сто-му о-бра-зу Тво-е-му по-кла-ня-ем-ся бла-

гїй, про-ся-ще про-ще-нї-я пре-грѣ-ше-нїй нашихъ Хрі-сте Бо-

же, во- ле-ю бо бла-го-во-лилъ є-си пло-ті-ю взы-

ти на крестъ, да из- ба- ви-ши я- же со-здалъ є- си Ѿ ра-бо-ты

вра- жї- я, тѣмъ бла-го-дар-стве-но во-пі-емъ Ти: ра-

до-сти ис-пол-нилъ є- си вся Спа- се нашъ, при-ше-

дый спа-сти мїръ.

Свѣтилны. Слава:

7

Взы-грай-те, вос-пле-щи-те, с ве- се- лї-емъ вос-пой- те,

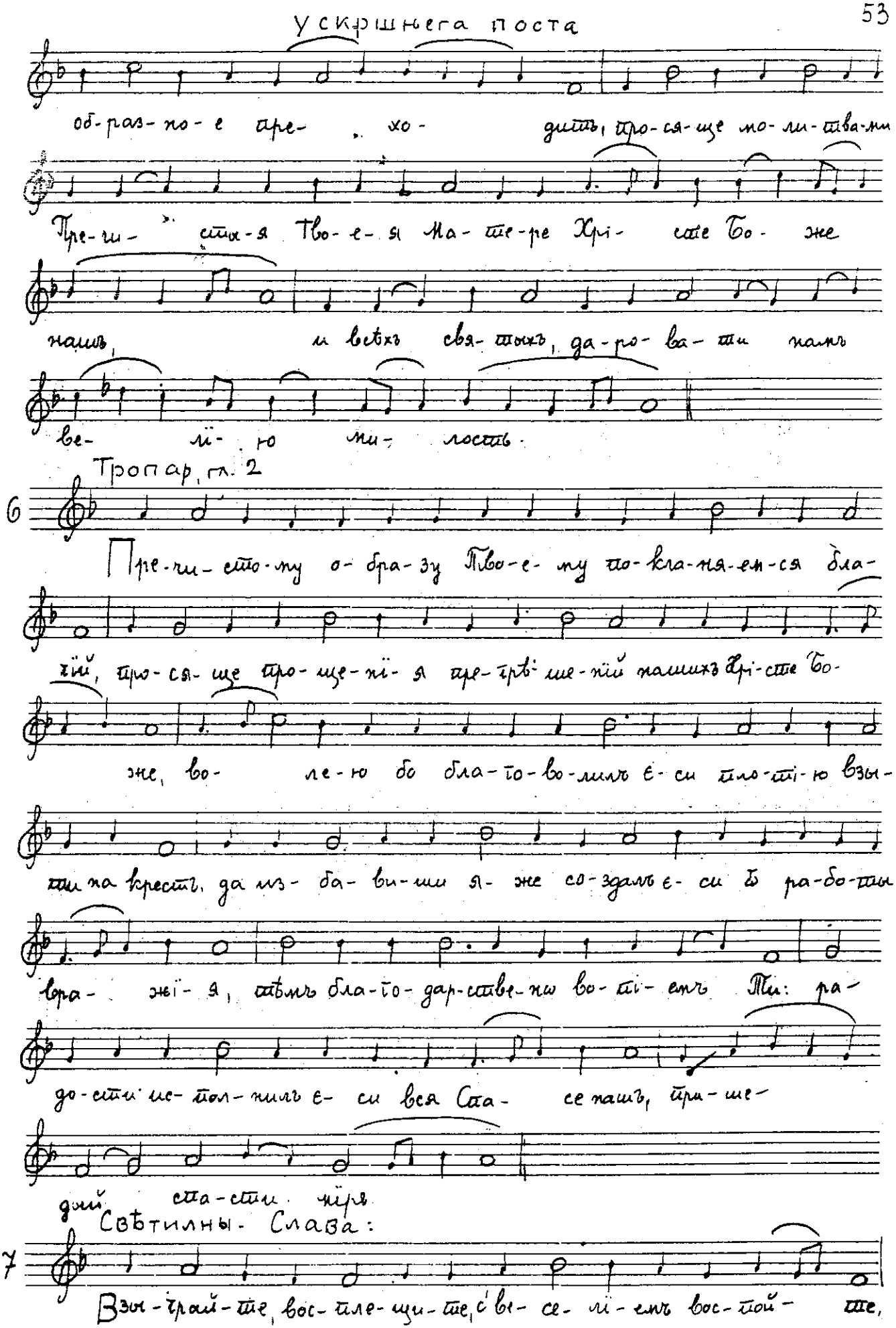

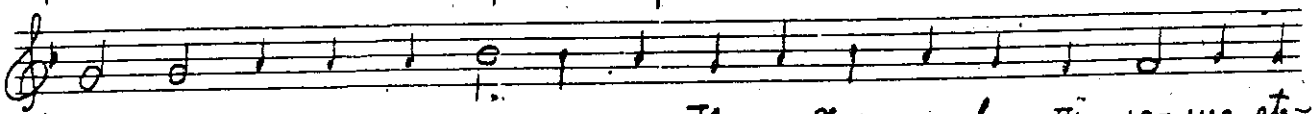

коль чуд-на-я и стра-на-я Тво-я, Хрі-сте, во-ті-ю-ще дѣ-

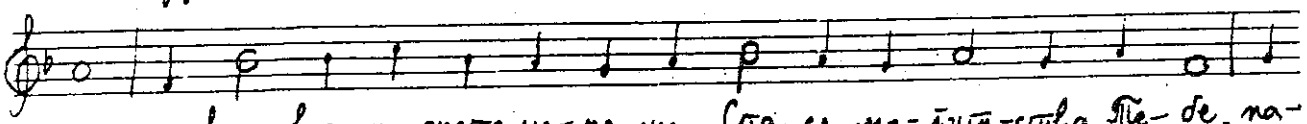

ла, и кто воз-мо-жетъ из-ре-щи Спа-се мо-гут-ства Те-бе, па-

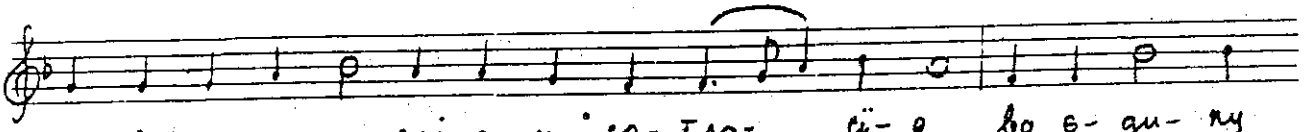

ше е-ди-но-мы-слі-е и со-гла-сі-е, во е-ди-ну

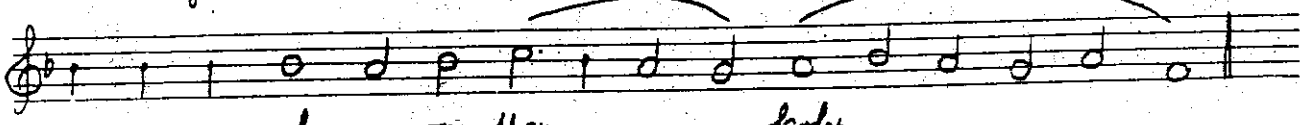

со-е-ди-нив-ша-тѡ Цер-ковь

И нынѣ:

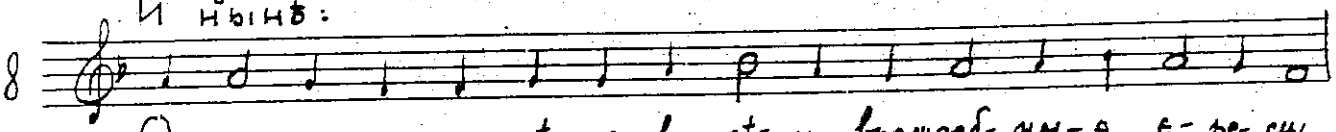

8 О-ру-жі-я ны-нѣ ѡс-ку-дѣ-ша враждеб-ны-я е-ре-си,

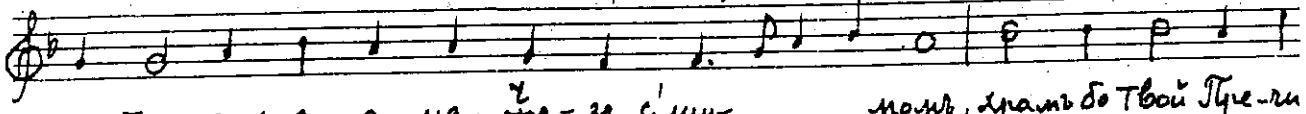

и па-мять е-я из-чезе с'шу-момъ, храмъ бо Твой Пре-чи-

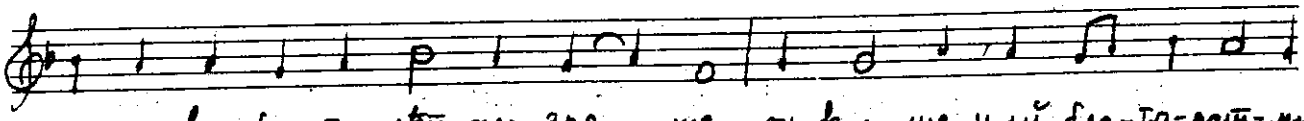

ста-я все-бла-го-лѣп-но зря-ще, оу-кра-ше-ный бла-го-дат-ми

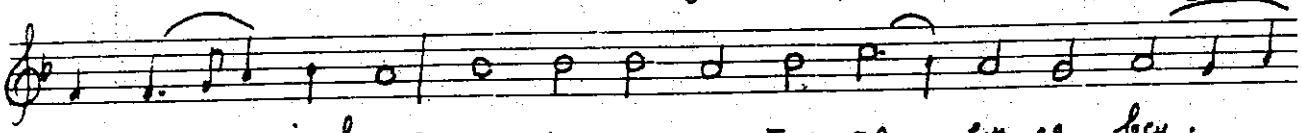

чест-ныхъ і-конъ, ра-до-сти ис-пол-ня-ем-ся вси.

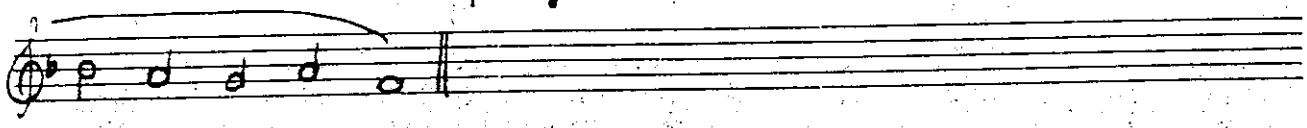

Хвалитна стихира, гл. 4 под.

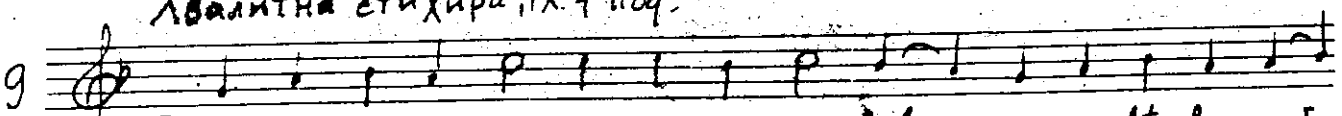

9 Въ Те-бѣ ны-нѣ ра-ду-ет-ся цер-ковь че-ло-вѣ-ко-люб-

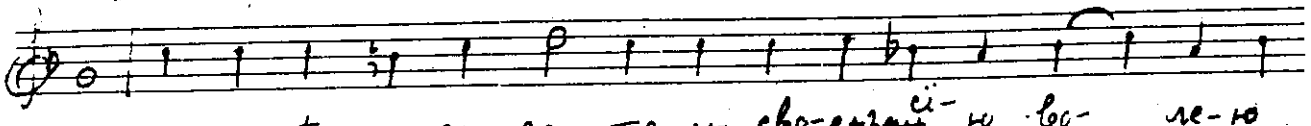

че, же-ни-сѣ и со-зда-те-лю сво-емъ сі-ю во-ле-ю

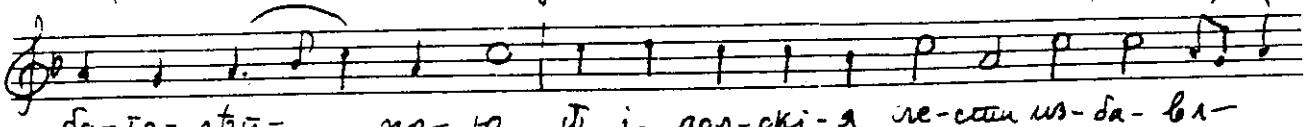

бо-го-лѣп-но-ю, и і-дол-скі-я ле-сти из-ба-вл-

Ускршњег поста

шемъ, и се-бѣ об-ру-чив-шемъ чест-но-ю кро- ві-ю,

свѣ-тло прі-ем-лю-щи свя-щен-но-е воз-ста-вле- ні-е і-конъ

и ра-ду-ю-щи-ся Тя по-етъ и сла-

вить вѣр-но-

Слава, гл. 6

10 Мωй-сей во вре-мя воз-дер-жа-ні-я за-конъ прі-ятъ и

лю-ди при-вле-че, И-лі-я по-стив-ся не-бе-са за-

клю-чи, трі-е же от-ро-цы ав-рам-

стни, му-чи-те-ля без-за-ко-ну-ю-ща по-ще-ні-емъ по-

бѣ- ди-ша, им- же и насъ Спа-се сто-до-

би вос-кре-се-ні-е оу-лу-чи- ти си-це во-пі-

ю- щихъ: святый Бо- же, святый крѣп-

кій, свя-тый без-смерт- ный, по-ми-луй насъ.

Блажени есте, гл.4

Прва недеља

11

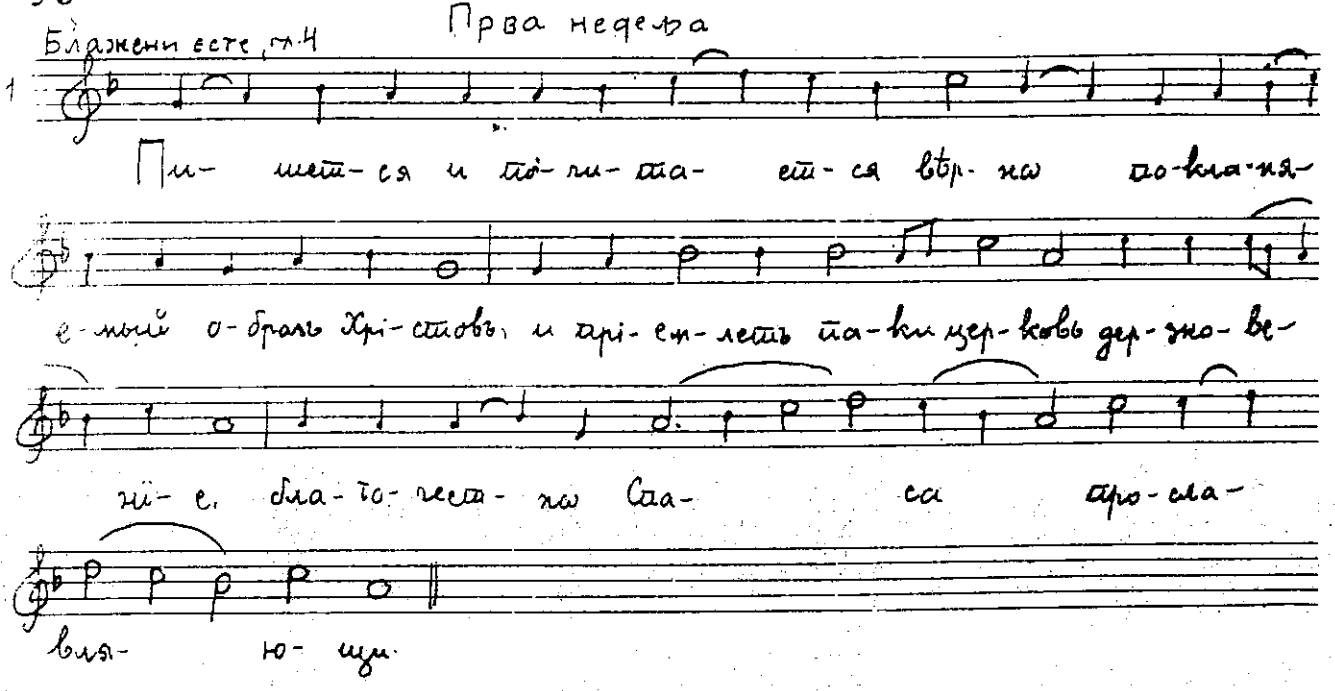

12

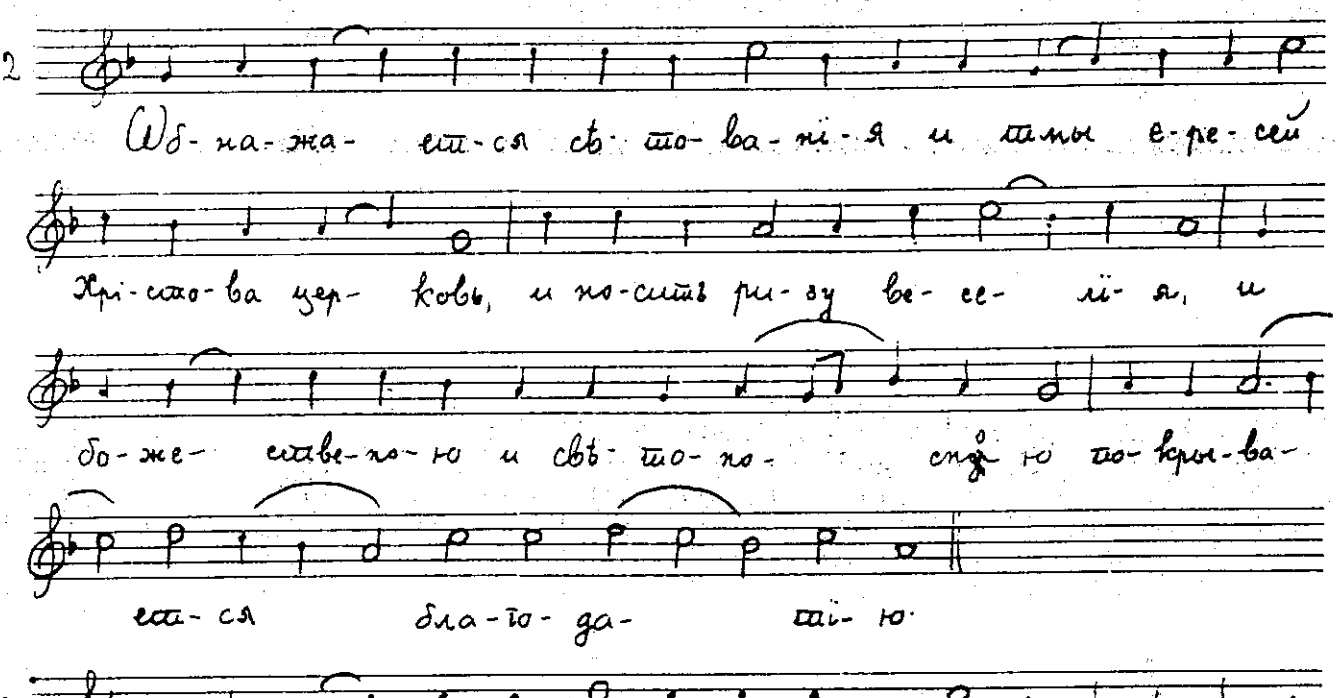

13

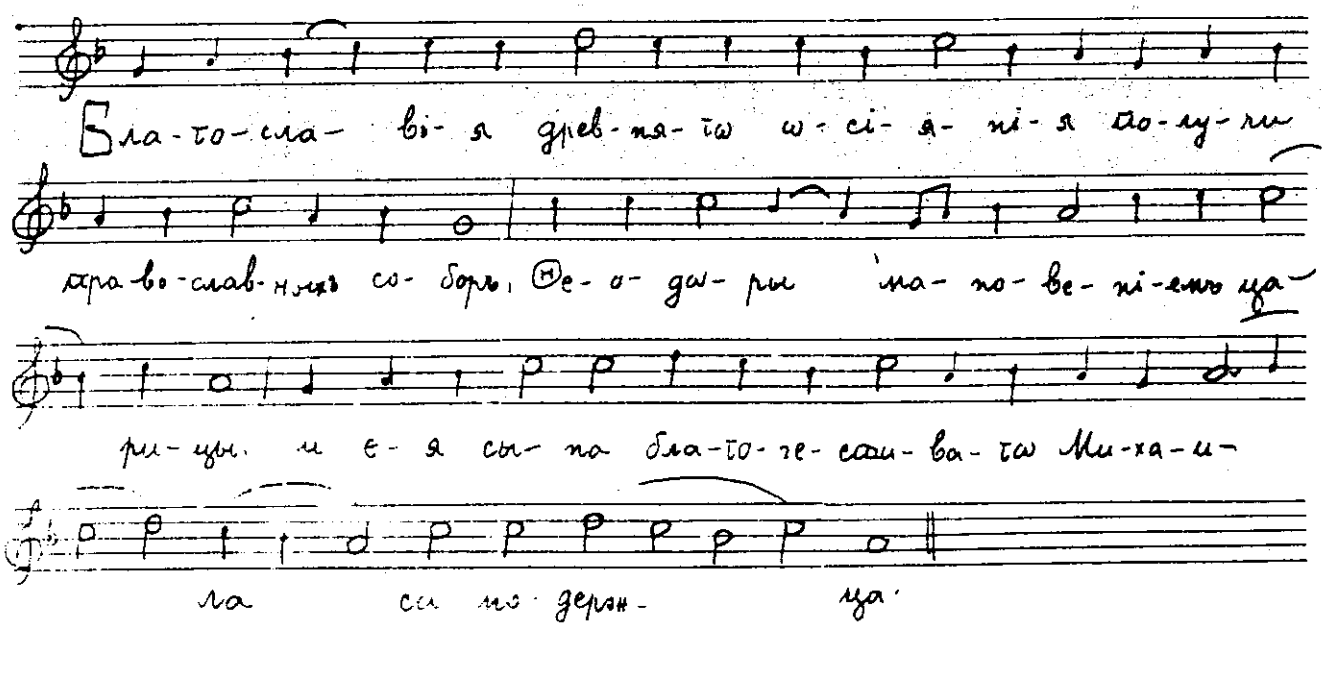

ускршњег поста

14

Дре- вле свѣ- дѣ- ні- я по- ве- лѣ- вый бы- ти скі- ні-

и, ꙗ-ко в'скі- ні- и сло- ве- снѣй, въ Те- бѣ жи- веть є-

динъ пре- про- сла- влен- ный, про- сла- вля- я храмъ Твой

Дѣ- во гу- де- сы.

Кондак, гл. 2

15

Не- ѡ- пи- сан- но- е Сло- во от- че- е, изъ Те- бе Бо- го-

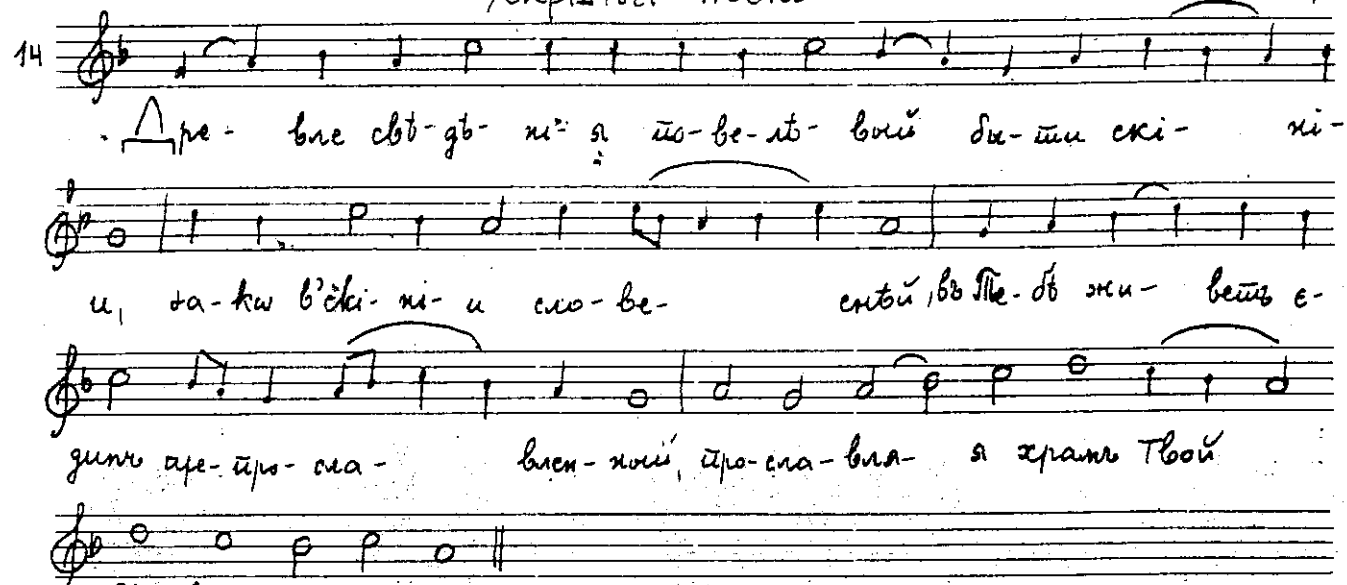

ро- ди- це ѡ- пи- са- ся во- пло- ща- емь, и ѡ- сквер-

ній- ся о- бразъ въ древ- не- е во- о- бра- зивъ, бо- же- стве- но- ю

до- бро- то- ю смѣ- си, но ис- по- вѣ- да- ю- ще спа- се- ні-

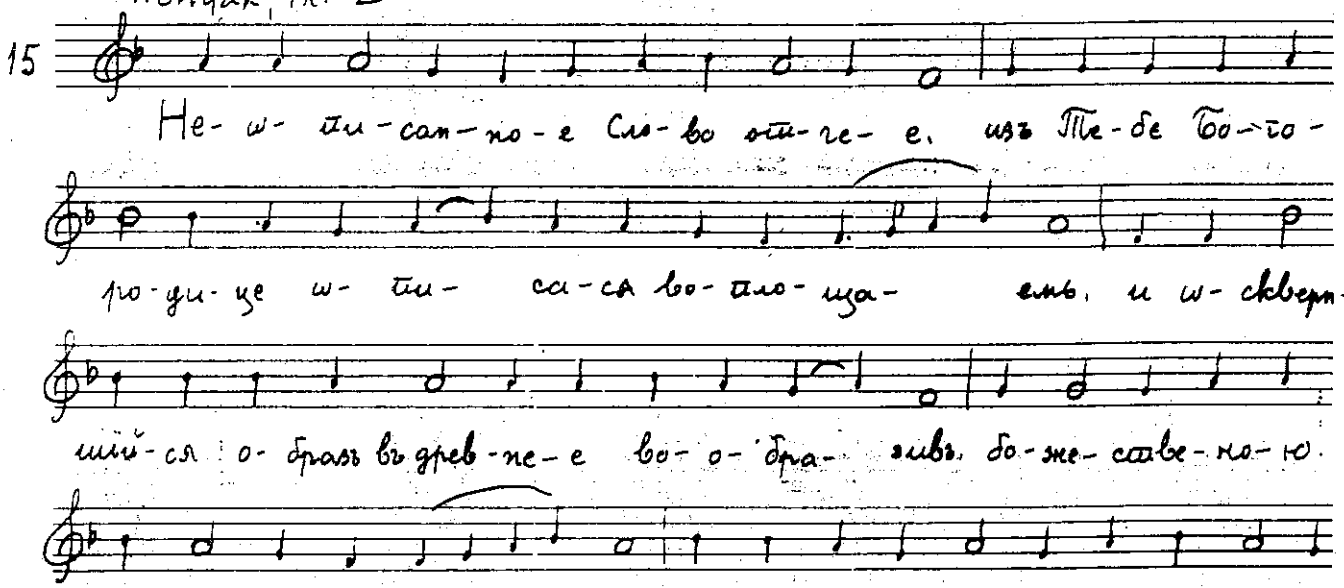

е дѣ- ломъ и сло- вомъ, сі- е во- об- ра-

жа- емь.

Прокимен, гл. 4

16

Бла- го- сло- венъ є- си Го- спо- ди Бо- же о- тецъ на- шихъ и

хвал- но и про- сла- вле- но и- мя Тво- е во вѣ- ки.

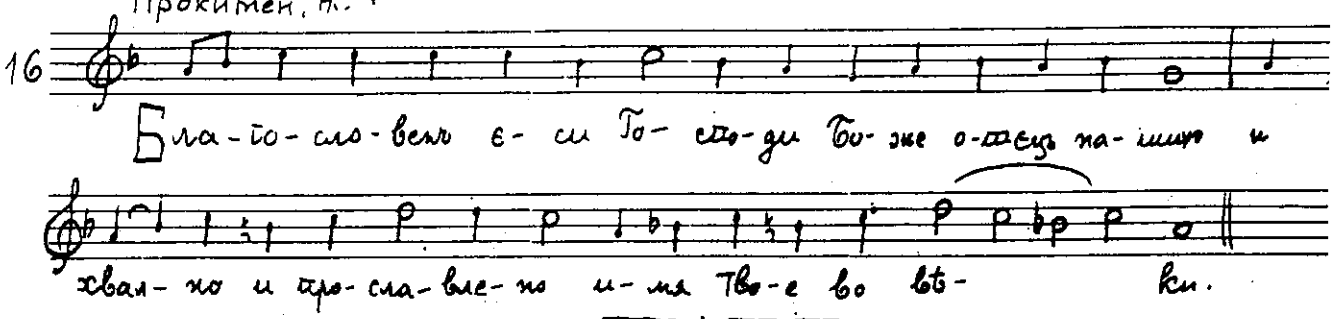

СРЕДА ДРУГЕ СЕДМИЦЕ ПОСТА

На Господи воззвахъ, гл. 1, стихови на пренашању дарова

1

По-ло-жи Го-спо-ди хра-не-нї-е оу-стомъ мо-имъ,

и дверь о-граж-де-нї-я ѡ оустнахъ мо-ихъ. Не оу-кло-ни

серд-це мо-е въ сло-ве-са лу-кав-ствї-я, непще-ва-

ти вы-ны ѡ грѣ-сѣхъ. Съ че-ло-вѣ-ки дѣ-ла-ю-щы-ми

без-за-ко-нї-е, и не со-чту-ся со из-бран-ны-ми

ихъ. На-ка-жетъ мя праведникъ ми-ло-стї-ю и об-ли-читъ мя,

е-лей же грѣ-шна-го да не на-маститъ гла-вы мо-е-я.

Стихире гл. 1

2

Ду-хов-ный бра-тї-е взем-ше пость, я-зы-комъ

не гла-го-ли-те л-стив-на-я,

ни-же по-ла-гай-те пре-ты-ка-нї-я бра-ту в' со-

бла-знь, но по-ка-я-нї-емъ просвѣ-тив-ше ду-ши

среда пачиста

свѣ-шу сле- за- ни, во- зо- пі- имъ Хрі-

сту, ѡ- ста- ви намъ грѣ-хо- па- де- нї- я

на- ша ꙗ-кѡ че- ло-вѣ- ко- лю- бецъ.

3 Все-хвал-нїи му- че- ни-цы, васъ ни зе-мля по-та- и-ла

есть, но не- бо прї- ять, ѿ- вер- зо- ша-ся вамъ

рай- ска- я вра- та, и внутрь быв- ше

дре- ва жи- зни наслаж- да- е- те- ся, Хрі-сту

мо- ли- те- ся, да- ро- ва- ти- ся душамъ на-шимъ

ми- ру и ве- лї-ей ми- ло- сти.

Глас 3

4 Бо- же-ствен-ныхъ а- по- стѡмъ Го- спо- ди мо- лен- ми,

постно- е вре- мя до- брѣ намъ со- вер- ши- ти,

оу-ми-ле- нї- емъ по- мы- сла

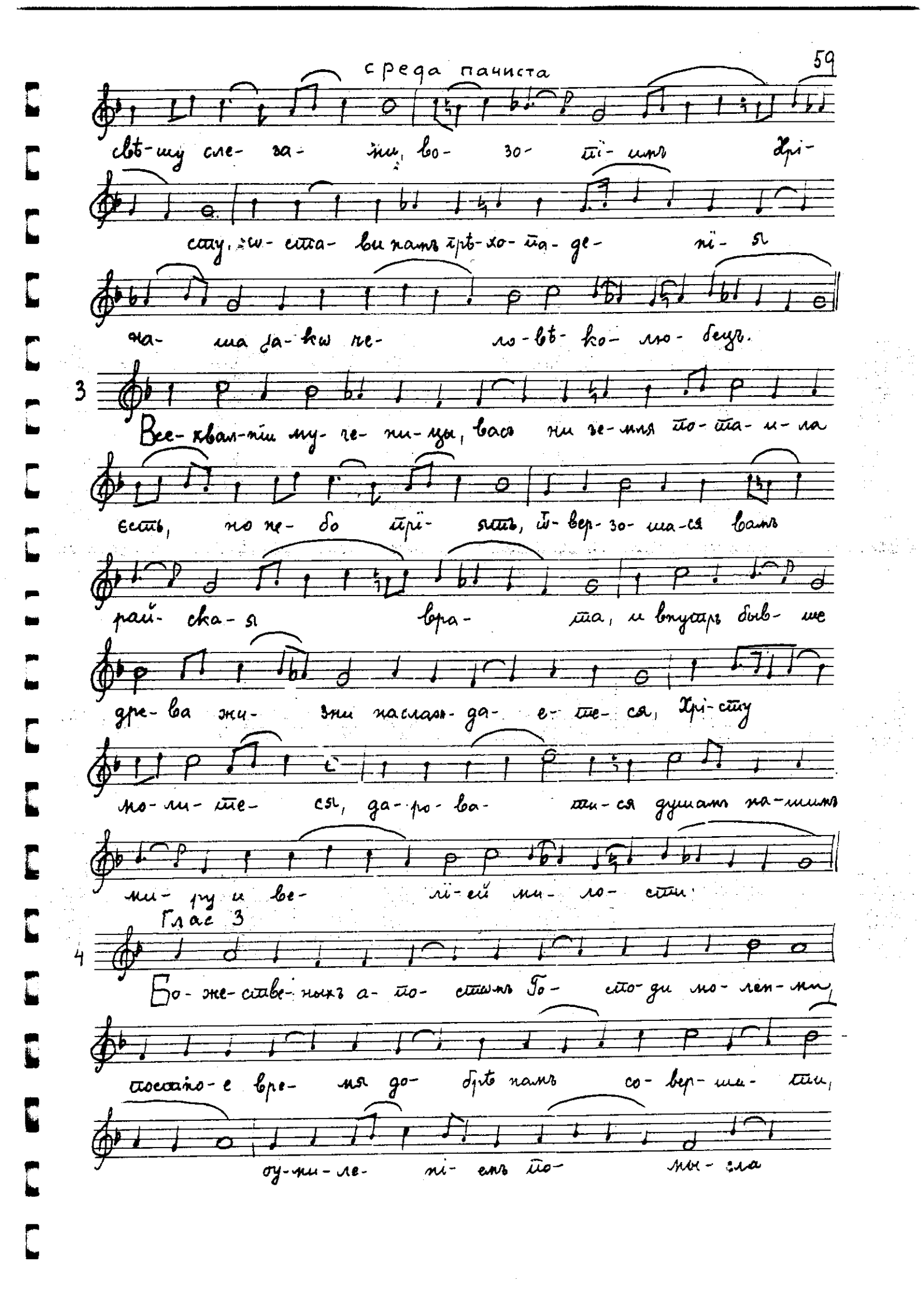

среда пачиста

сто- до- би, ꙗ-кѡ благъ бла-го- у-тро- бне,

да спа-са-е- мїи Тя просла-вля- емъ вси.

Глас 6 под.

5 Хрі-сто-вы а- по- сто-ли, земнымъ свѣ- ти-ла, со-кро-

ви-ща мі-ро-бо-гат-на-я все-му- дра-тѡ ра-зу-ма Бо-

га на- ше- тѡ, васъ по-ю-щы-я ис-ку-

ше-нїй из-ба- ви-те, свя-ты-ми ва-ши-ми мо-ли-

тва-ми, и вре-мя намъ постно-е про-во-ди-ти ю-но-ше-

ски по-да-ю-ще в' ми-рѣ жи- знь на- шу,

да бла-го-у-го-днѡ пред-ва-ри-те страсть Хрі- сто-ву со дер-

зно-ве-ні-емъ при-но- симъ пѣ-нія Бо- гу на-ше- му

I Прокимен п 6

6 Ве-се-ли- те-ся ѡ Го-сто-дѣ, и ра- дуй-теся

Петак пачисти

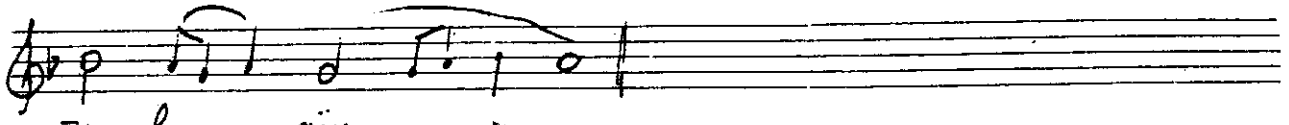

пра-вед- ніи.

II прокитен гл. 1

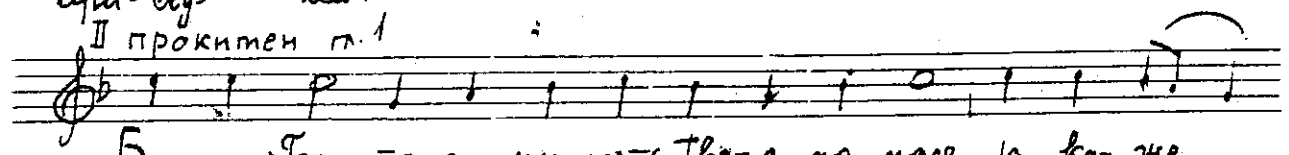

Бу- ди Го- спо- ди ми-лость Тво-я на насъ, за- ко- же

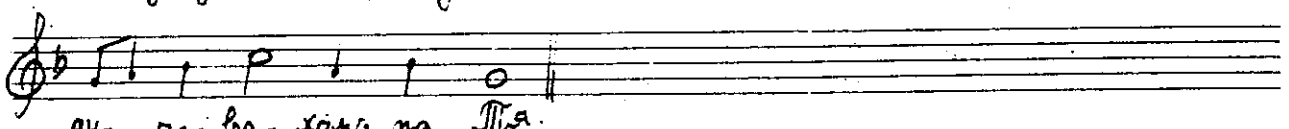

оу- по- ва- хомъ на Тя.

ПЕТАК ДРУГЕ СЕДМИЦЕ ПОСТА

На Господи воззвахъ стихире октоиха
Слава, гл. 4 самогл.

1

Ны-нѣ вре- мя бла- го- при- ятно- е,

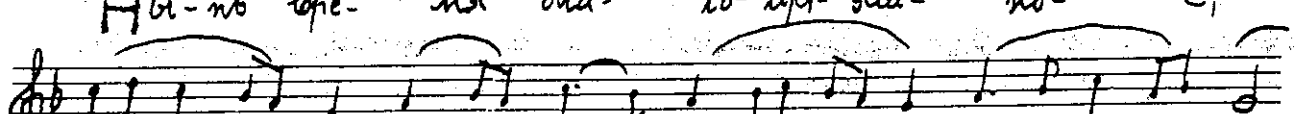

ны- нѣ день спа- се- ній- я,

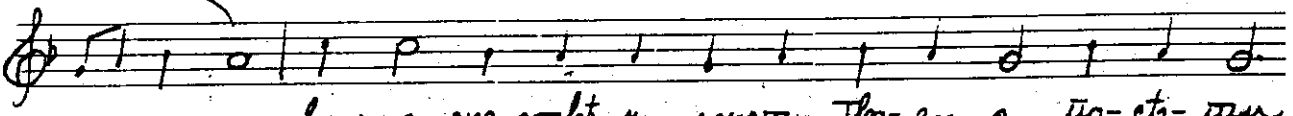

во мно- же- ствѣ ми- ло- сти Тво- е- я по- ста- ви

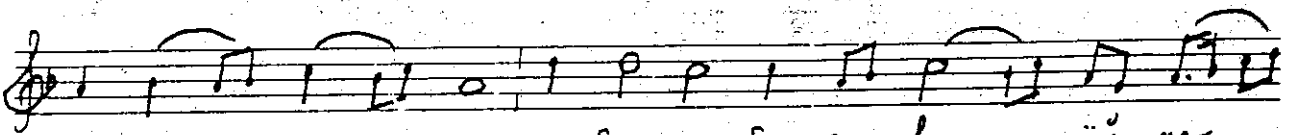

мо- ю ду- шу и бре- мя без- за- ко- ній мо-

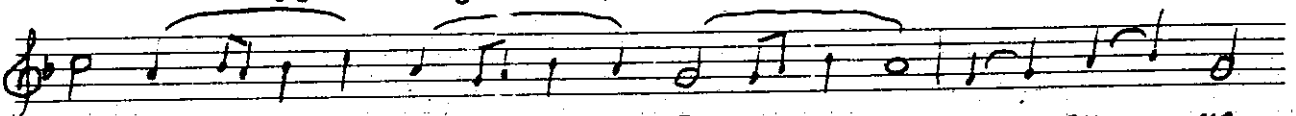

ихъ ѡ- сла- би, е- ди- не

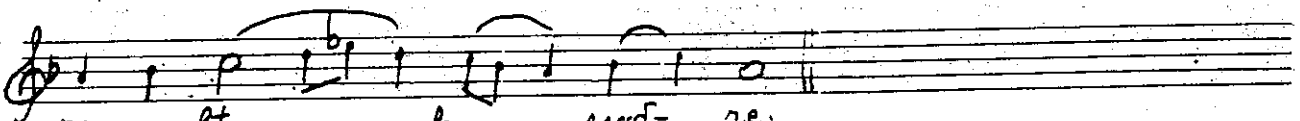

че- ло- вѣ- ко- люб- че.

I прокитен, гл. 4

2

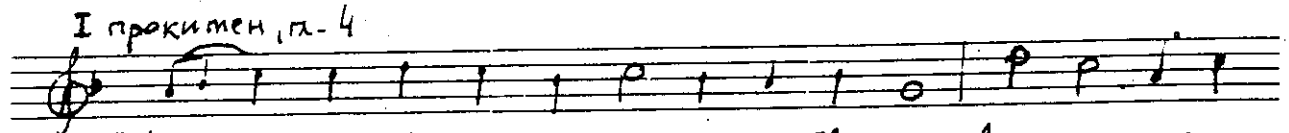

Ми- лость Тво- я и и- сти- на Тво- я вы- ну да за-

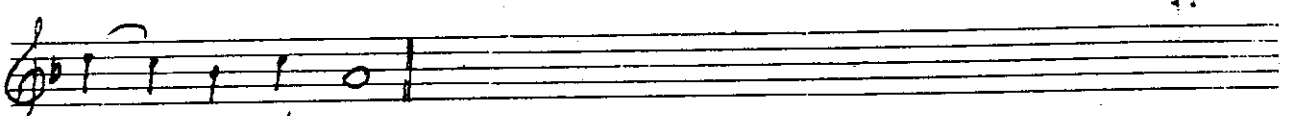

сту- пи- тъ мя.

Втора недеља

II прокитен гл. 6

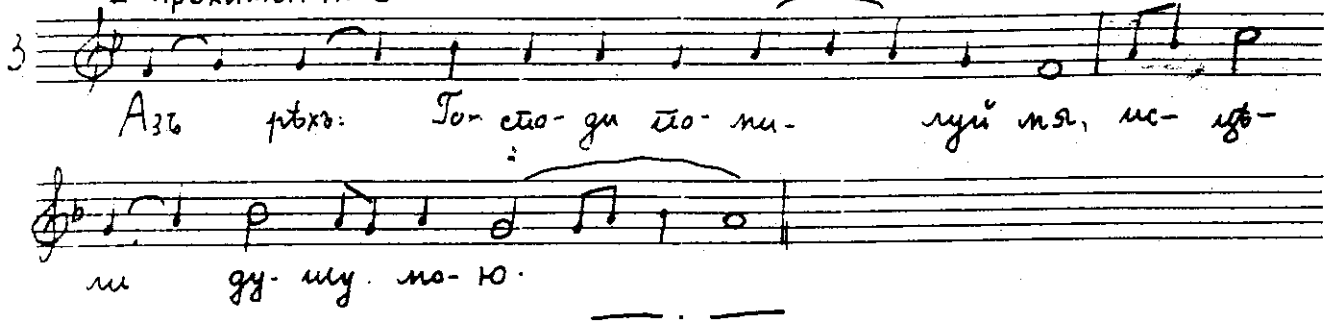

ДРУГА НЕДЕЉА УСКРШЊЕГ ПОСТА

На Господи воззвахъ стихире гл. 2

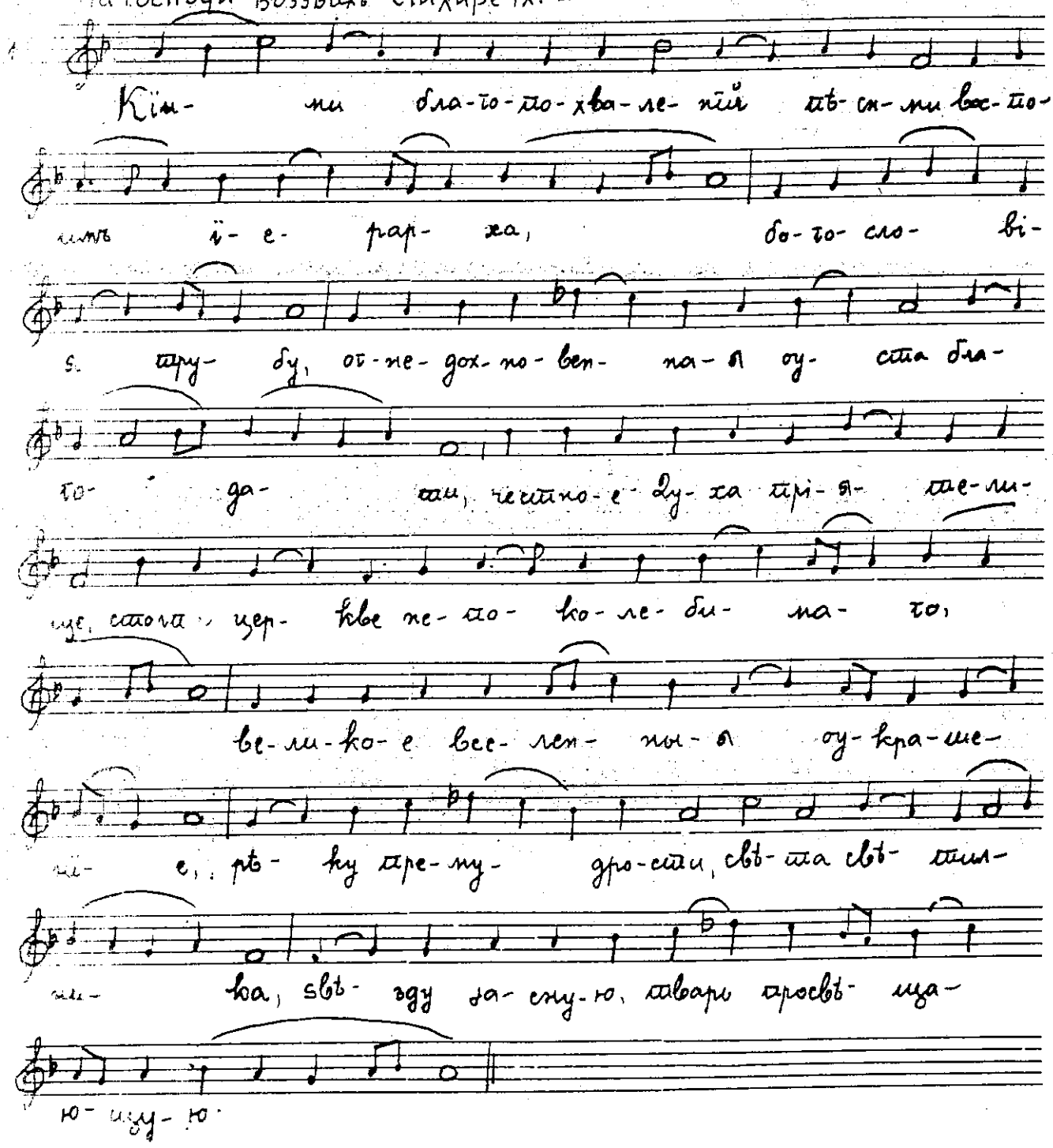

2

Кіи- ми пѣ-сно-пѣ-ній цвѣ-та-ми вѣн-ча-имъ і-

е- рар- ха, бла-го-че- сті-я по-бор-ни-ка

и не-че-сті-я про-тив- ни- ка, ве-ли- ка-го пас-

тав- ни-ка и оу- чи- те- ля, цѣв-

ни-цу все-кра- сну-ю Ду-ха, зла-то-сї-я- ю-щій

я- зыкъ, ис-точ- никъ ки-пя- щій то-ки ис-цѣ-ле-

ній вѣр- нымъ, ве-ли- ка-го и до-сто-чуд-

на- го Гри-го- рї- я.

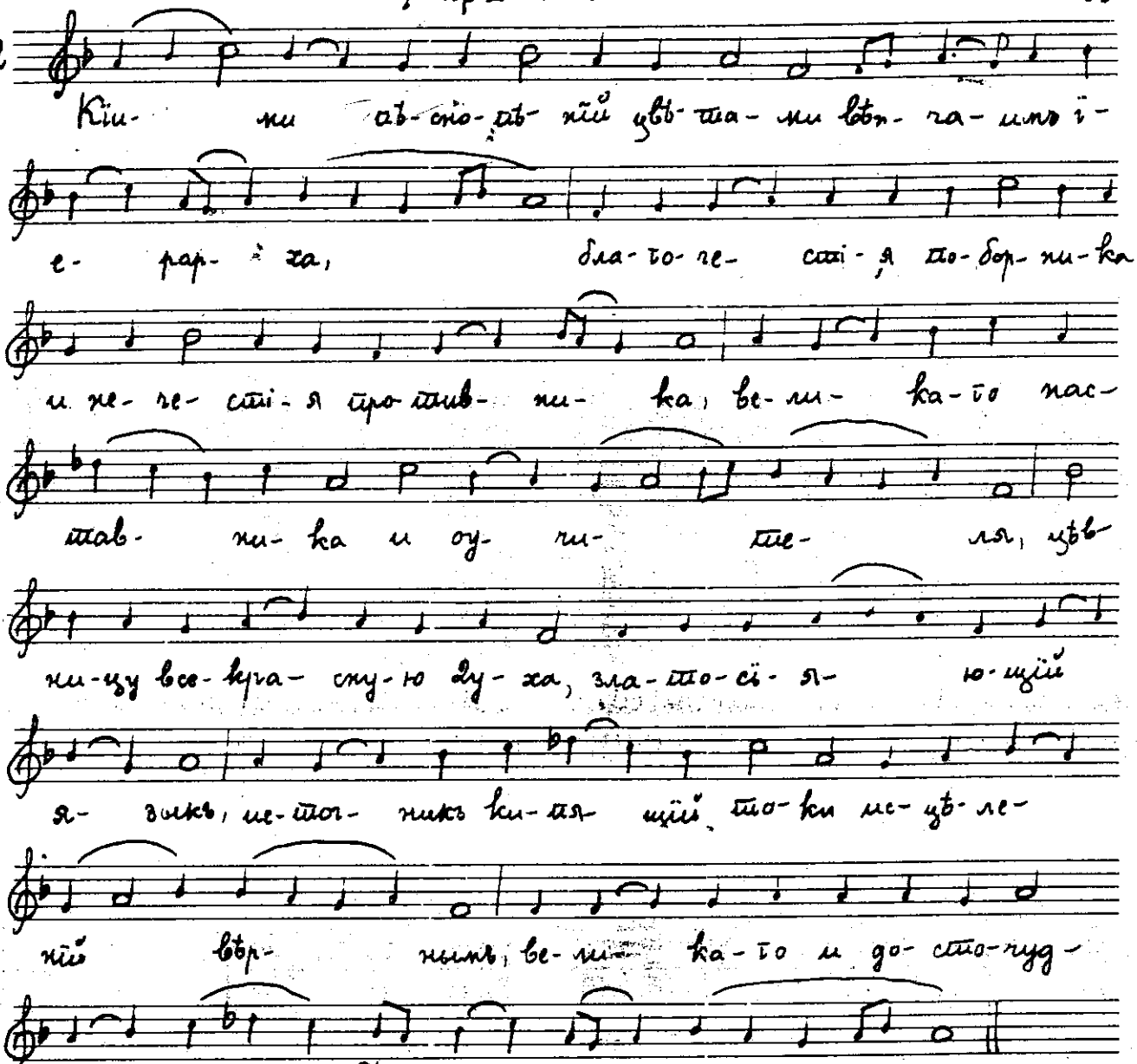

Слава, гл. 6

3

Пре-по-доб-не, тре-бла-же-не, свя-тѣй- шій от-че, па-сты-

рю до-брый и ар-хі-па-сты-ря Хрі- ста оу- че-ни-

че, по-ло-жи-вый ду- шу ѡ

ов- цахъ, самъ и ны-нѣ от-че нашъ бо-го-но-се

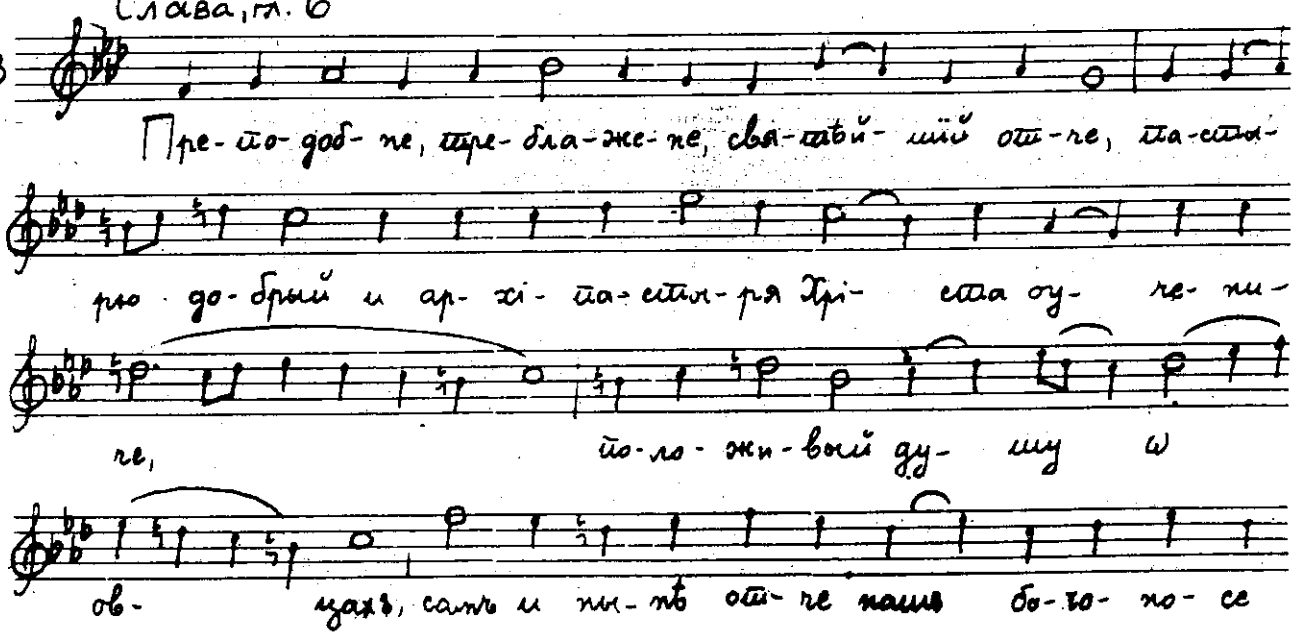

Друга недѣла

Гри-го- | рі- е, ис-про-си мо-ли-тва-ми тво- и-

ми, да-ро-ва-ти намъ ве- лі- ю

ми- лость.

На Стіховнѣ, Слава, гл. 8

4

Бо-дръ я- зыкъ твой ко- оу-чи-телству во оу-ше-сѣхъ сер-

деч- ныхъ воз-гла-ша- я, лѣ-ни-выхъ ду- шы воз-ста-

вля-етъ и бо-го-вѣ-ща-ны-ми сло-ве-си тво-и-ми лѣ-

стви-ца о- брѣ-та- ет- ся, и зе-мли

къ Бо- гу воз-но-ся- ща- я, тѣм- же Гри-

го- рі- е, Те-са- лі- и чу-до, не престай мо- ля

ся Хрі- сту про-свѣ-ти

ти бо-же-стве-нымъ свѣ- томъ чту- щы-

я тя.

Тропар п. 8 Ускршњега поста

5

Пра-во-сла-ві-я свѣ-тил-ни-че, цер-кве оу-твер-
жде-ні-е и оу-чи-те-лю, мо-на-хωвъ до-бро-
то, бо-го-сло-вωвъ по-бор-ни-че не-пре-бо-ри-мый, Гри-го-
рі-е чу-до-твор-че, те-са-ло-нит-ска-я по-
хва-ло, про-по-вѣд-ни-че бла-го-да-ти, мо-ли-
ся вы-ну спа-сти-ся ду-шамъ на-шимъ.

Свѣтилны. Слава:

6

Ра-дуй-ся от-цевъ по-хва-ло бо-го-сло-вовъ оу-ста, без-мол-
ві-я се-ле-ні-е, пре-му-дрости до-ме, оу-чи-те-лей
край-ность, пу-чи-но сло-ва, ра-дуй-ся дѣ-я-ні-я ор-га-не,
ви-дѣ-ні-я край-ность, и ис-цѣ-ли-те-лю не-ду-гωвъ
че-ло-вѣ-че-скихъ, ра-дуй-ся ду-ха хра-ме, и жи-ме-
рый и жи-вый от-че.

И нынѣ: Друга недѣля

7

Вла-ди-чи-це, всѣхъ вла-ди-чи-це и всѣхъ выш-ша-я, всѣхъ

же пре-вос-хо-дя-ща-я гор-нихъ во-ин-ствъ, простри ру-ку дер-

жав-ну и со-хра-ни мїръ, свя-ще-ни-ки бла-го-сло-ви Те-бѣ свя-

ще-но-дѣй-ству-ю-щи-я, мо-на-хи же прости мо-ля-щи-

я-ся Те-бе, Кра-ля оу-ми-ри и су-щи-я в' па-ла-тѣ,

во-ин-ство же оу-крѣ-пи во вре-мя бра-ни, сей градъ со-блю-

ди свя-та-я Бо-го-ро-ди-це, и ны-нѣ нас спо-до-би

ви-дѣ-ти не-бе-сно-е царство и рай-ску-ю дверь, е-гда ся-

детъ су-ді-я су-ди-ти все-ле-нѣй, во второмъ и стра-

шнемъ су-ди-ли-щи, вла-ди-чи-це ат-те-лювъ.

Хвалитне стихире гл. 1

8

Бла-жен-ну-ю въ мї-рѣ жи-знь со-вер-шивъ,

и ны-нѣ бла-жен-ныхъ сра-ду-е-ши-ся со-

Ускршњег поста

бо- ромъ, и на зе-мли кроткихъ, ꙗ-кѡ кроткій жи-ве-

ши іе-рар-ше Гри-го-рі- е, благо-да-ті-ю же чу-

десъ бо-га-тѣ- е-ши ѿ Бо- га, ю-же по-да-

е-ши чту-щымъ тя.

9 Пра-во-сла-ві-я дог-ма-ты на-са-дилъ є- си,

ѕло-сла- ві-я бла-жен-не ѿ- сѣ-ка я

тер- ні- е, и вѣ-ры сѣ-мя оумно-жа-

я до- брѣ, ѡ-дож-де-ні-емъ сло-весъ твоихъ сто-

крат- ный класъ, ꙗ-кѡ дѣ-я тел-ный зе-мле-дѣ-

ла-тель Бо-гу при-не- елъ є- си.

Слава, т. 6

10 Зо тмѣ со-грѣ-ше-ній хо-дя- щымъ, свѣтъ воз-сі-ялъ

є-си Хрі-сте вре-ме-немъ воздер-жа- ні- я

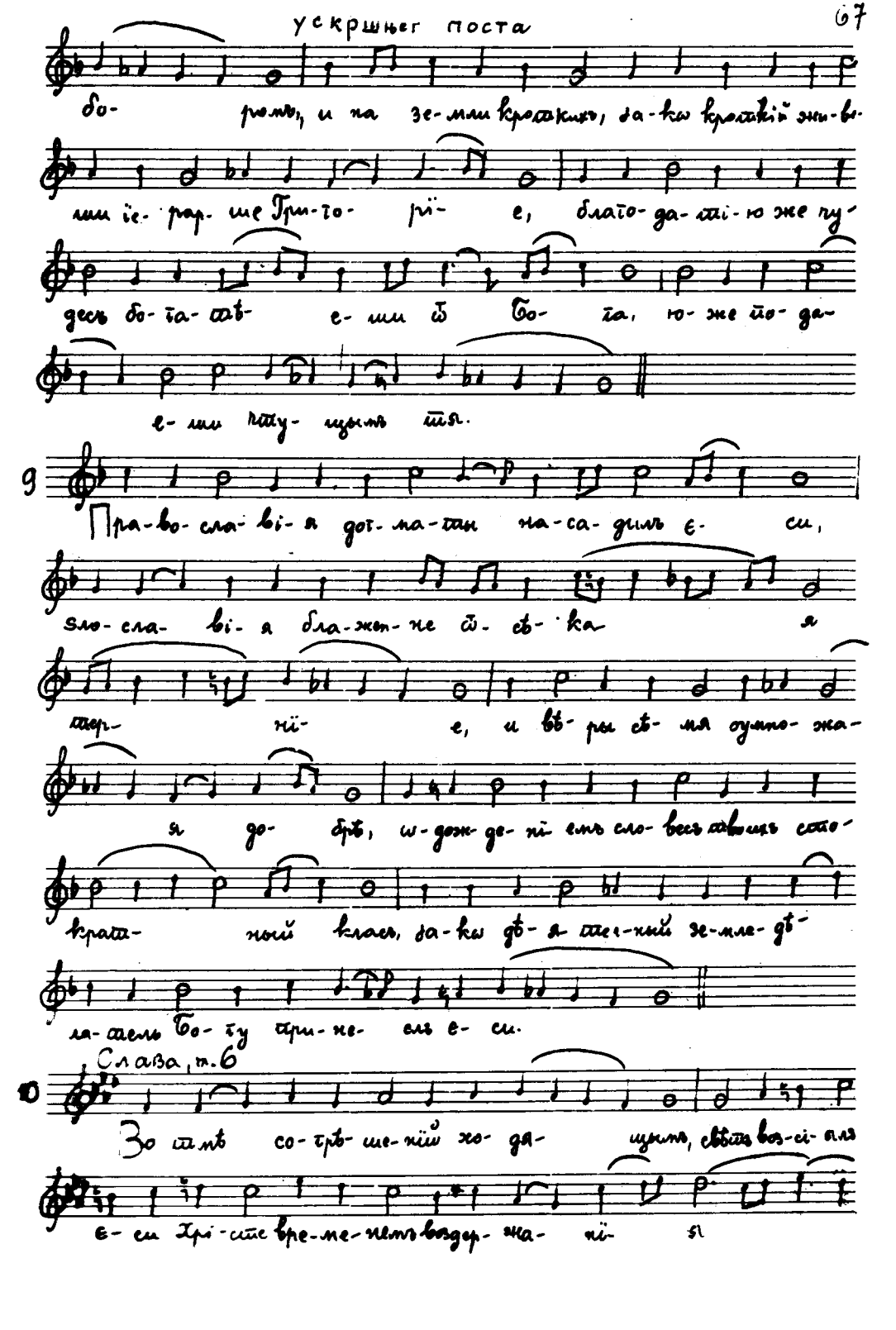

и бла-го-у-ха-ный день стра-сти Тво-е-я по-

ка-жи намъ, да во-пі-емъ Те-бѣ:

во-ста-ни Бо-же, по-ми-луй насъ.

Блажени есте, гл. 4

11 Стру-и бо-же-ствен-ныхъ оу-че-ній тво-ихъ со-хра-ня-

ю-щіи, вся-кі-я ко-зни ѕло-славныхъ из-бѣ-га-

емъ и вся из-би-ва-емъ тво-и-ми свя-ще-ны-ми списан-

ми, пол-ки сихъ Гри-го-рі-е.

12 Пре-му-дро-сти бу-ї-я ѕло-слав-ныхъ раз-ру-шилъ

є-си бла-же-не, бо-жі-ю пре-му-дрость v-поста-

ну-ю и-мѣ-я въ серд-цѣ тво-емъ, є-ю-же с шу-момъ по-

ра-зилъ є-си тми-ла-я сихъ ша-та-ні-я.

Ускршњег поста

13

Оу-мер-твивъ пло-ти тлѣ-е-мы-я вся-ко-е сла-до-
стра-сти-е пре-му-дре, постни-че-ски ѡ-жи-вилъ е-си
ду-шы тво-е-я дви-же-нї-я, и сї-ю бо-же-ствен-
ный ор-ганъ бо-го-сло-ві-я по-ка-залъ е-си.

14

Въ ра-зу-мѣ оу-ма и про-из-во-ле-нї-и студ-но-е
же и блуд-но-е жи-ті-е при-лѣжнѡ воз-лю-бихъ, но лю-бо-
ві-ю бо-же-стве-но-ю мя свя-жи, мо-ли-твами Тво-и-ми,
Дѣ-во бо-го-не-вѣст-на-я.

Кондак преп. Григорија, гл. 8

15

Пре-му-дро-сти свя-ще-ный и бо-же-стве-ный ор-ганъ,
бо-го-сло-ві-я свѣт-лу-ю со-гла-снѡ тру-бу, вос-пѣ-ва-
емъ тя Гри-го-рї-е бо-го-гла-гол-ни-че; но за-
кѡ оумъ оу-му пер-во-му пред-сто-яй, къ Не-му оумъ нашъ от-

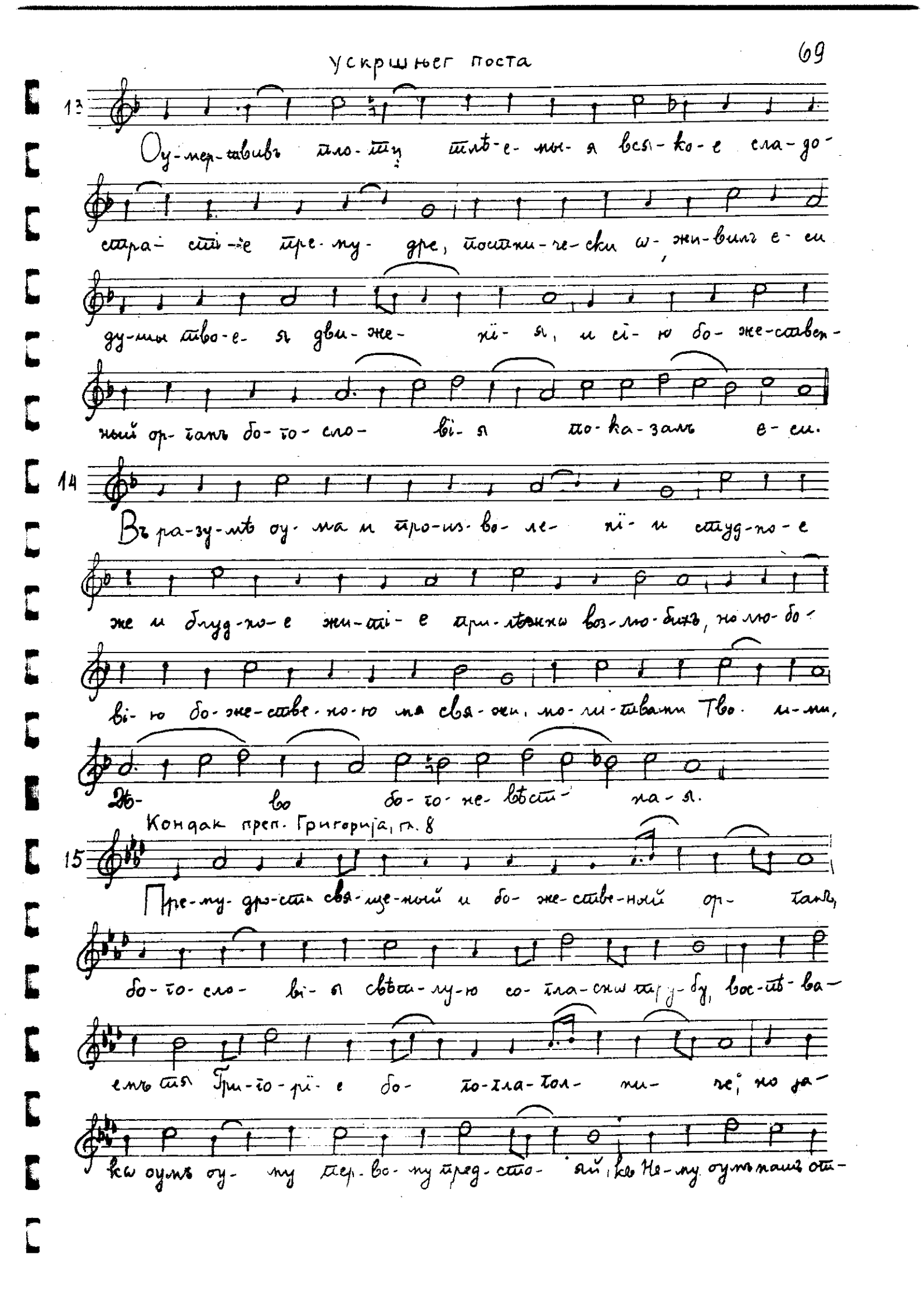

среда крстопоклона

че на-ста-ви, да зо-вемъ: ра-дуй-ся про-по-вѣд-

ни-че бла-го-да-ти.

Кондак триода, гл. 4

16 Ны-нѣ вре-мя дѣ-ла-тел-но-е ꙗ-ви-ся при две-рехъ

судъ, во-ста-немъ оу-бѡ по-стя-ще-ся при-не-семъ сле-зы оу-ми-ле-ні-я

ми-ло-сты-ня-ми зо-ву-ще: со-грѣ-ши-хомъ па-че пе-ска

мор-ска-тѡ, но ѡ-сла-би со-дѣ-те-лю всѣхъ. ꙗ-кѡ да при-ѧ-мемъ

не-тлѣн-ны-я вѣн-цы.

СРЕДА ТРЕЋЕ СЕДМИЦЕ ПОСТА

На Господи воззвахъ, гл. 4, стихови:

1 По-ло-жи Го-спо-ди хра-не-ні-е оу-стѡмъ мо-имъ, и

дверь о-гра-жде-ні-я ѡ оустнахъ мо-ихъ. Не оу-кло-ни

серд-це мо-е в'сло-ве-са лу-кав-ствi-я, непще-ва-ти

вы-ны ѡ грѣ-сѣхъ. Съ че-ло-вѣ-ки дѣ-ла-ю-щы-ми

Среда крстопоклона

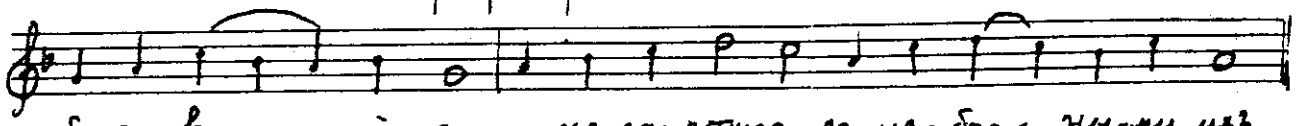

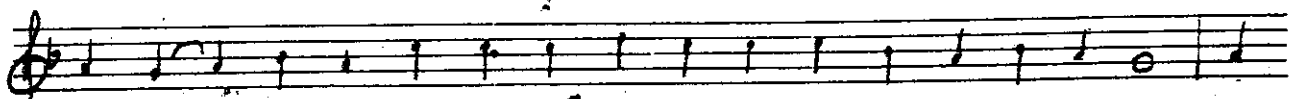

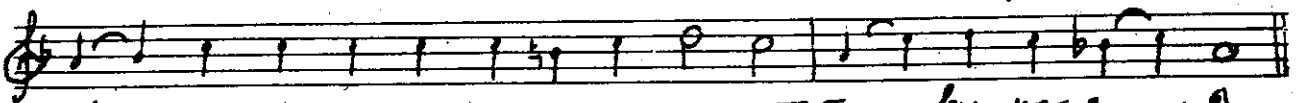

Стихире гл. 4

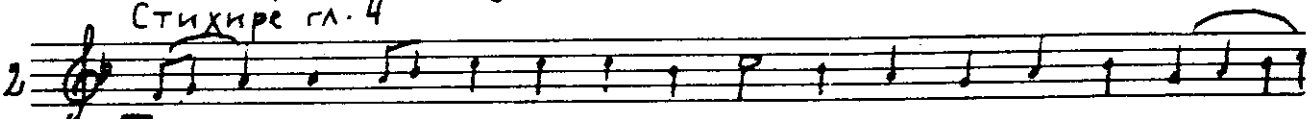

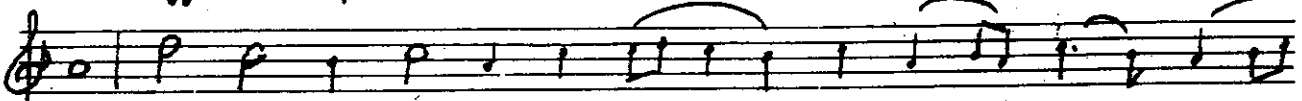

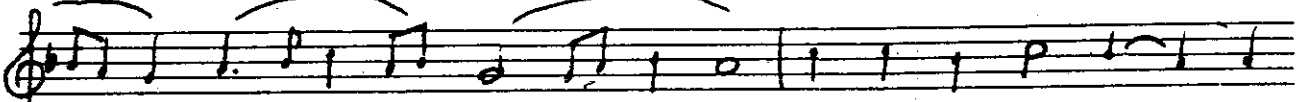

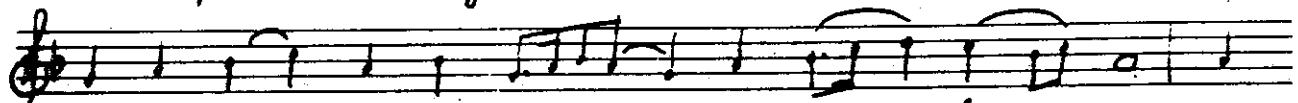

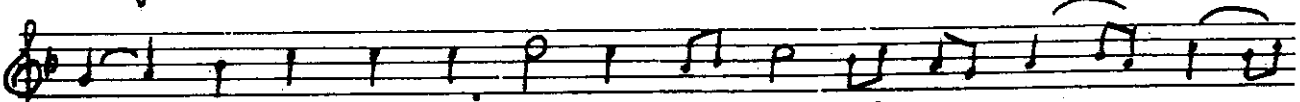

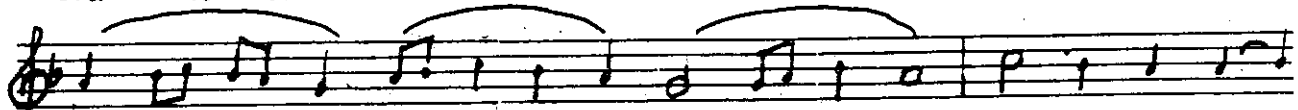

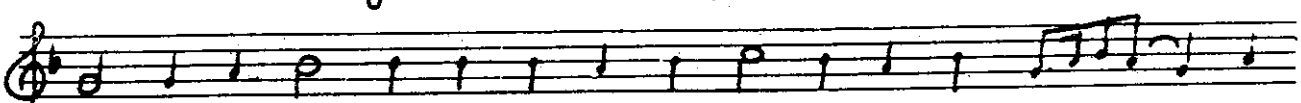

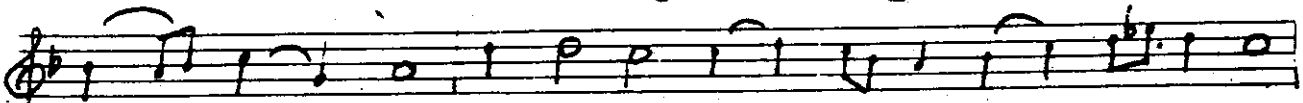

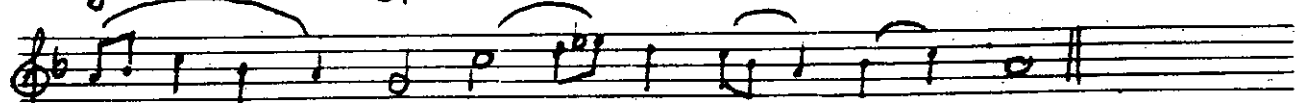

Гл. 6 под. среда крстопоклона

3

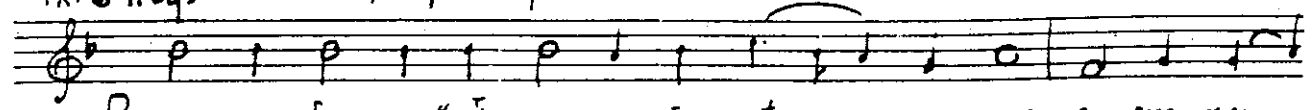

Въ страну блуд-ный ѿ-шедъ ѕло-бы ѕлѣ иж-дихъ, а-же ми

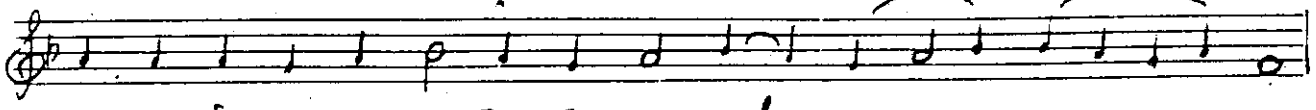

от-че бла-го-у-тро-бне бо-гат-ство далъ е-си,

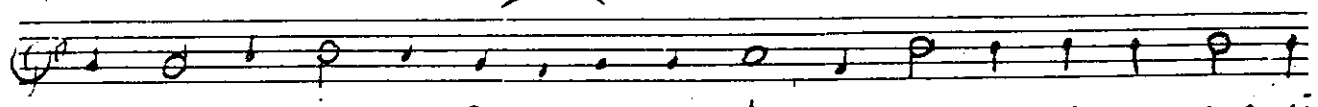

Гл-ю-мъ та-ю бла-гихъ дѣлъ, и сту-домъ престу-пле-ні-

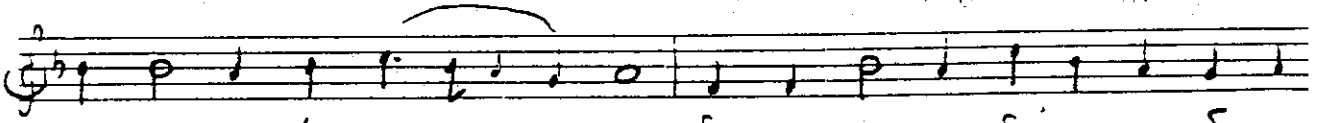

я се о-дѣ-ях-ся, бла-го-да-ти бо-жі-я об-на-

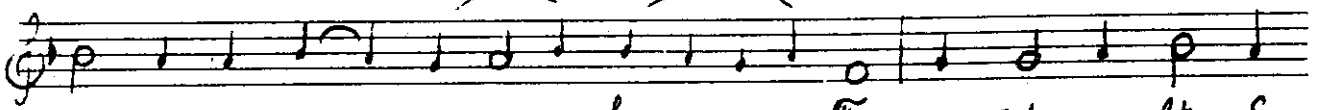

жа-я-ся, и зо-ву Ти: со-грѣ-шихъ, вѣмь бо

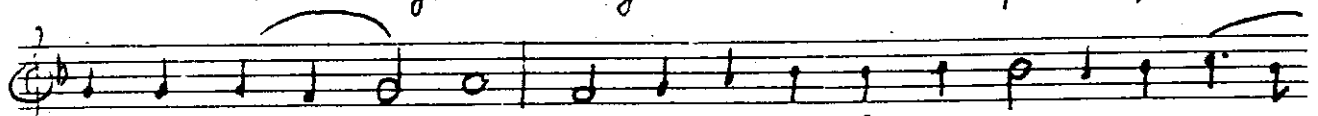

Тво-ю бла-гость, пріи-ми мя за-кѡ е-ди-на-го ще-

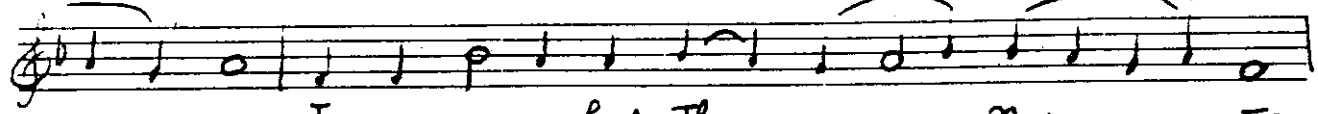

дре, ѿ на-ем-ни-кѡвъ Тво-ихъ Хрі-сте,

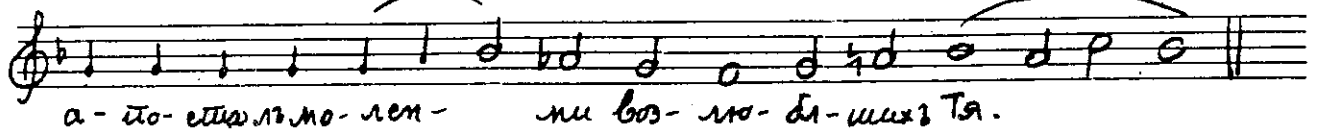

а-по-сталъ мо-лен-ми воз-лю-бл-шихъ Тя.

I прокимен, гл. 4

4

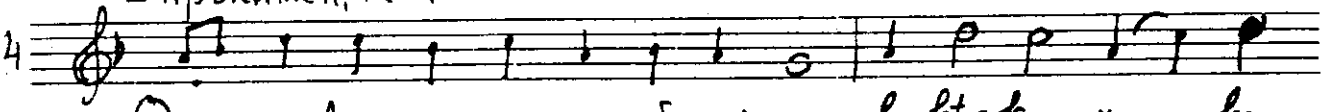

Оу-по-вахъ на милость бо-жі-ю во вѣ-ки и во

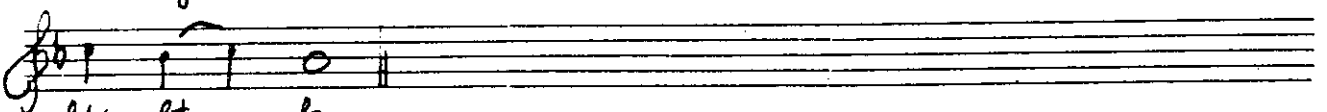

вѣкъ вѣ-ка.

II прокимен гл. 4

5

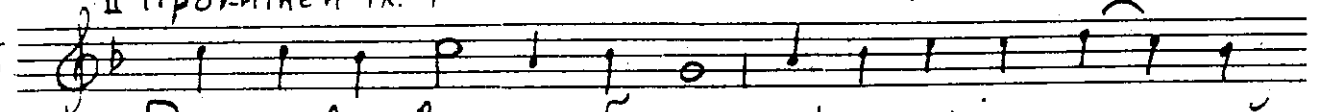

Вне-гда воз-вра-титъ Го-сподь плѣ-не-ні-е лю-дей

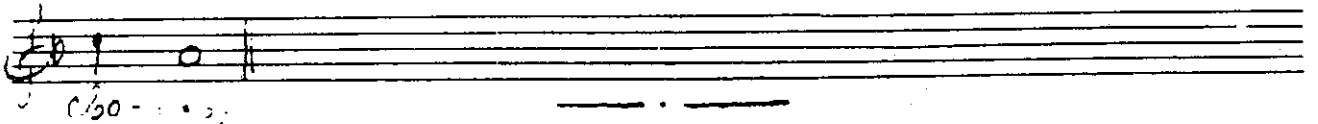

сво-...

ПЕТАК ТРЕЋЕ СЕДМИЦЕ ПОСТА

На Господи воззвахъ, гл. 7, стихови

1 По-ло-жи Го- спо-ди хра-не-ні-е оу-стомъ мо-имъ,
и дверь ѡ-гра-жде-ні-я ѡ оустнахъ мо- ихъ. Не оу-кло-
ни серд-це мо-е въ сло-ве-са гу-кав- ствi-я, неп-ще-ва-
ти вы-ны ѡ грѣ- сѣхъ. Съче-ло-вѣ- ки дѣ-ла-ю-
щы-ми без-за-ко- нї-е, и не со-чту-ся со из-
бра- ны-ми ихъ. На-ка-жетъ мя праведникъ ми-ло-стї-ю и
об-ли-читъ мя. е- лей же грѣшна-тѡ да не на-маститъ гла-
вы мо-е- я.

Стихира гл. 7

2 Ѧ-кѡ блудный ѿ-сту- пихъ ѿ бла-го-да- ти Тво-е-
я Го- спо-ди, и бо-гатство рас- то- чихъ
бла-го- сти, Къ Те-бѣ при-бѣ-гохъ бла-го-у-тро- бне,

взы-ва- я Те-бѣ Бо- же; со-трѣ-шихъ по-

ми-луй мя.

I прокимен, гл. 4

3 Даждь намъ по-мощь ѿ скор- би, и су-ст-но спа-се-ні-

е че-ло-вѣ- че-ско.

II прокимен, гл. 6

4 Оу-слы- ши Бо-же мо-ле-ні-е мо-е, вон-

ми мо-ли-твѣ мо-ей.

ТРЕЋА НЕДЕЉА УСКРШЊЕГ ПОСТА

На Господи воззвахъ, стихире гл. 5 под.

1 Воз-сі-ѕй Го-спо-день кре-сте, свѣ-то-луч-ны-я мол-ні-я

тво-е-я бла-го-да- ти, въ серд- ца ртущихъ тя и

бо-го-прі-ят-но-ю лю-бо- вї-ю прі-ем- лющихъ, мі-

ро-вож-де-лѣ- не, и же слез-но-е по-тре-би-ся сѣ-то-

ва-нї-е, и смерт-ныхъ сѣ-тей из- ба-ви-хом-ся, и къ при-

ускршњега поста

сно-му ве-се- лї- ю прїи-до- хомъ, по-ка-

жи кра-со-ты тво-е- я бла-го-лѣ- тї- е, воз-да-я- нї-

е по-даждь воз-дер-жа- нї-я рабомъ тво-имъ, вѣр- ни про-

ся-щымъ тво-е бо-гат- но-е за-сту-пле-нї-е и

ве- лї- ю ми- лость.

2 Ра- дуй-ся жи-во-но-сный кре-сте, цер- кве красный

ра-ю, дре-во не-тлѣ-нї- я, про-зя б- ше-е намъ вѣч-

ны-я сла-вы на-слажде-нї- е, им- же бѣ-сов- стїи

ѿ-го-ня- ют- ся пол- цы, и ат- тел-стїи

све-се- лят-ся чи-но-ве и со-во-ку-пле-нї-я

вѣр-ных праз-дну- ють, о-ру-жї-е не-по-бѣ-ди-мо-

е, оу-твержде-нї- е не-ру-ши-мо- е, ца-рей по-бѣ- до

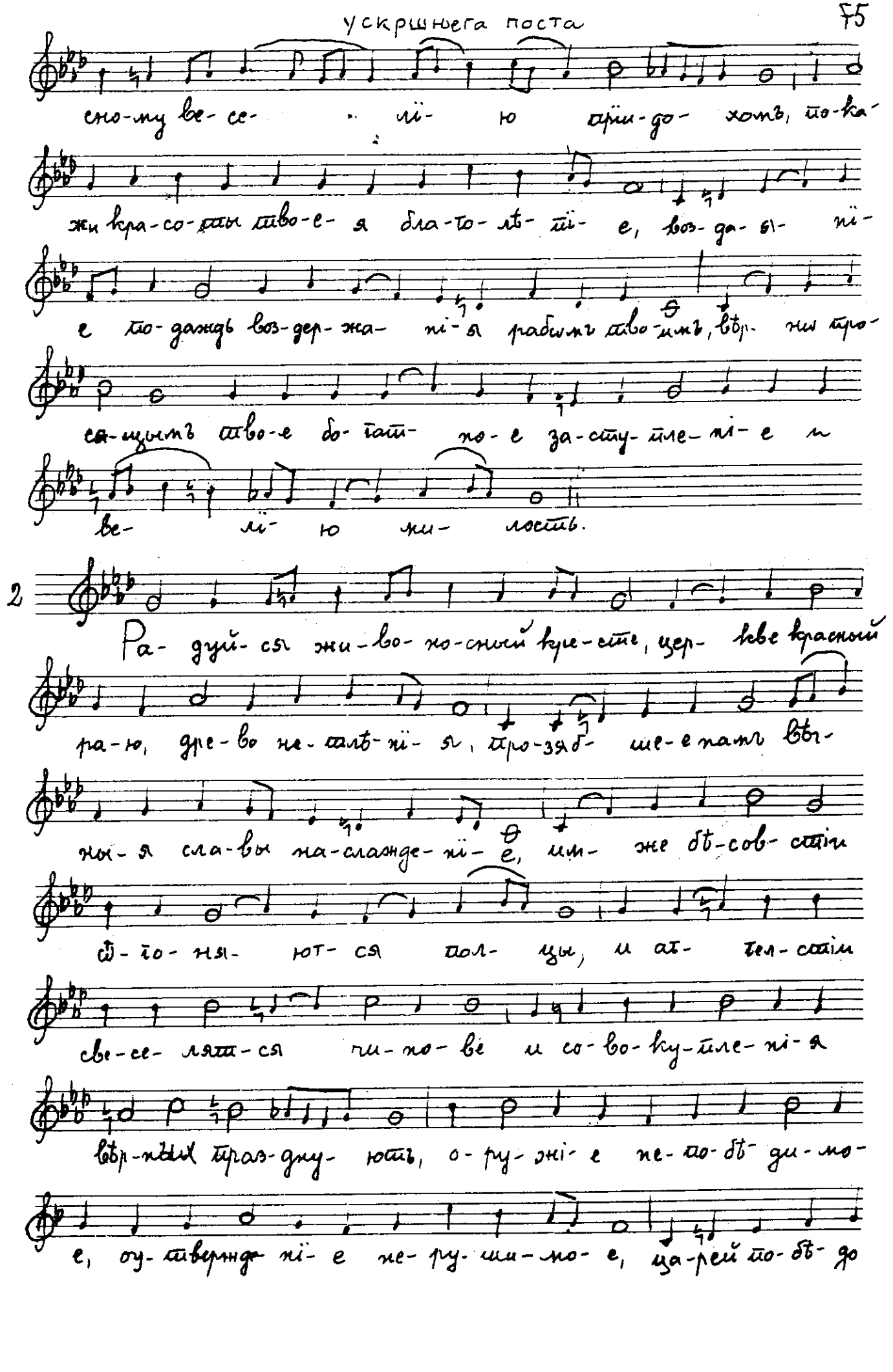

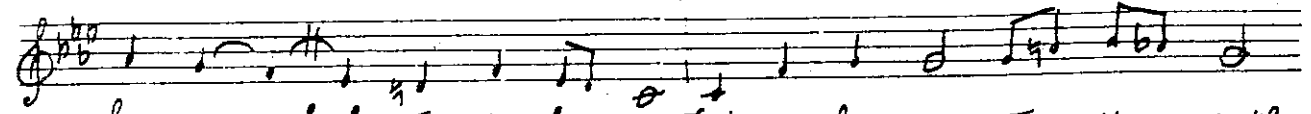
свя-ще-ни-ковъ по-хва-ло, Хри-сто-вы стра-сти и

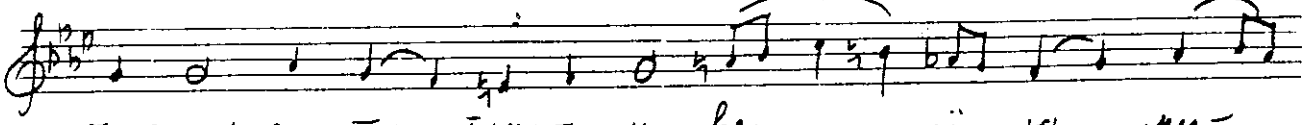
по-даждь до-сти-гну-ти и ве- ли- ю ми-

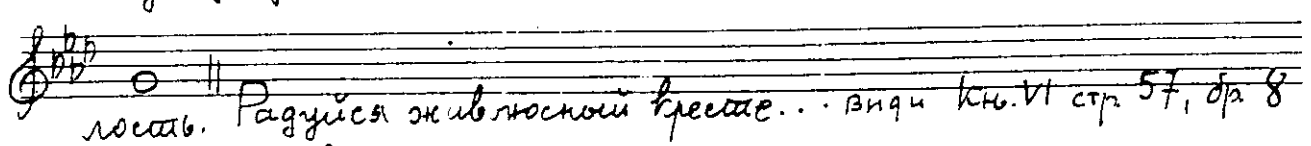
лость. Радуйся живоносный кресте... види кн. VI стр. 57, бр. 8

Слава, гл. 3

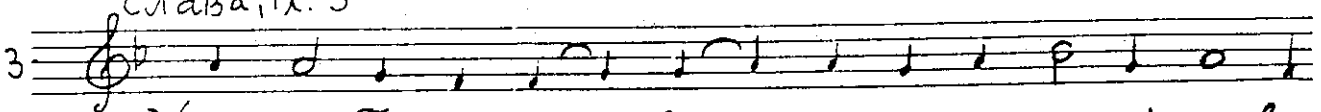
3
Хри-сте То-же наш, вол- но-е рас-тя-ти-е, во

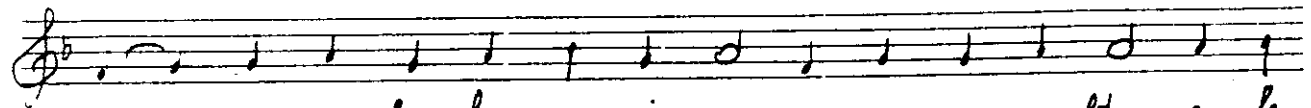
об- ще-е вос-кре-се-ни-е ро-да че-ло-вѣ-че-ска-

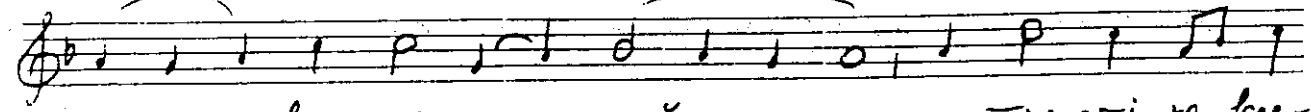
го вос-при-е- мый, и про-сти-то кре-

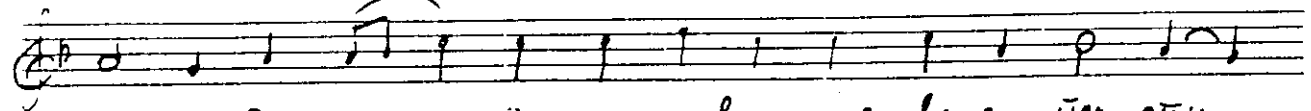
ста о-ба- тре- ни- ем чер-вле-ноѣмъ сво-я пер-сты

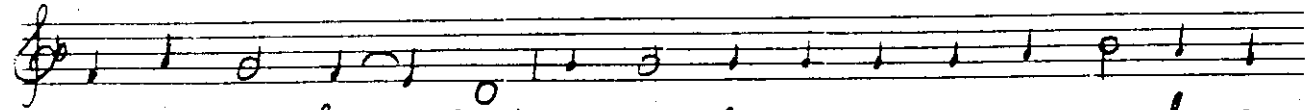
ѡ-кро-ва-ви- вый, ѡ-ста-ви-ти-ха-я нашъ цар-ски под-

ти-са-ти че-ло-вѣ- ко-люб- ство-ва-вый, не пре-

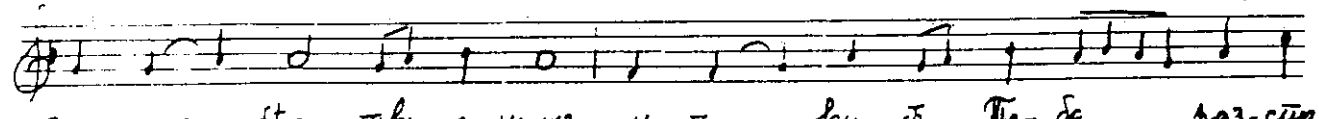
зри насъ бѣд-ству-ю-щихъ, и па- ки ѿ Те- бе раз-сто-

я- ни- е, но оу-ще- дри е-ди-не

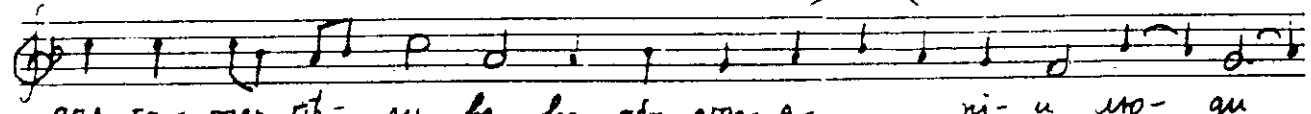
дол-го- тер-пѣ- ли- вѣ во об- ста- я- ни- и лю- ди

Тво- я, и во-ста-ни по-бо-ри бо-рю-щы-я ны

за- ко все-си- лень.

На Стіховнѣ: Слава, гл. 4
Пособивый Господи... Кн. IX, стр. 119 бр. 5

Тропар гл. 1 Спаси Господи... В. кн. VI стр. 159 бр. 10 Свѣтилны: Слава:

4 Крестъ Христовъ честный днесь пред-ло-же-ный ви-дѣв-ше по-кло-

ним- ся, и вѣр-но воз-ве-се-лим-ся, об-ло-бы- за-ю-ще

лю-бо- ві- ю, на семъ во-ле-ю рас-пен-ша-го-ся про-

ся-ще Го-спо-да, спо-до-би-ти всѣхъ насъ и кре-сту честно-

му по-кло-ни- ти-ся, и до-стиг-ну-ти вос-кре-се-

нї-е не-о-суж- ден-но.

И нынѣ:

5 Дре-ву на нем-же Все-чи-ста-я пре-чи-стѣ-и дла-ни о

насъ простре при-гвоз-ди-выйся Сынъ Твой, ны-нѣ бла-го-чест-но

по-кла-ня-ю-щым-ся, даждь намъ миръ и мї-ро-спа-си-тел-

ны-я все-чест-ны-я страсти пред-ва-ри-ти, и свѣ-тлой

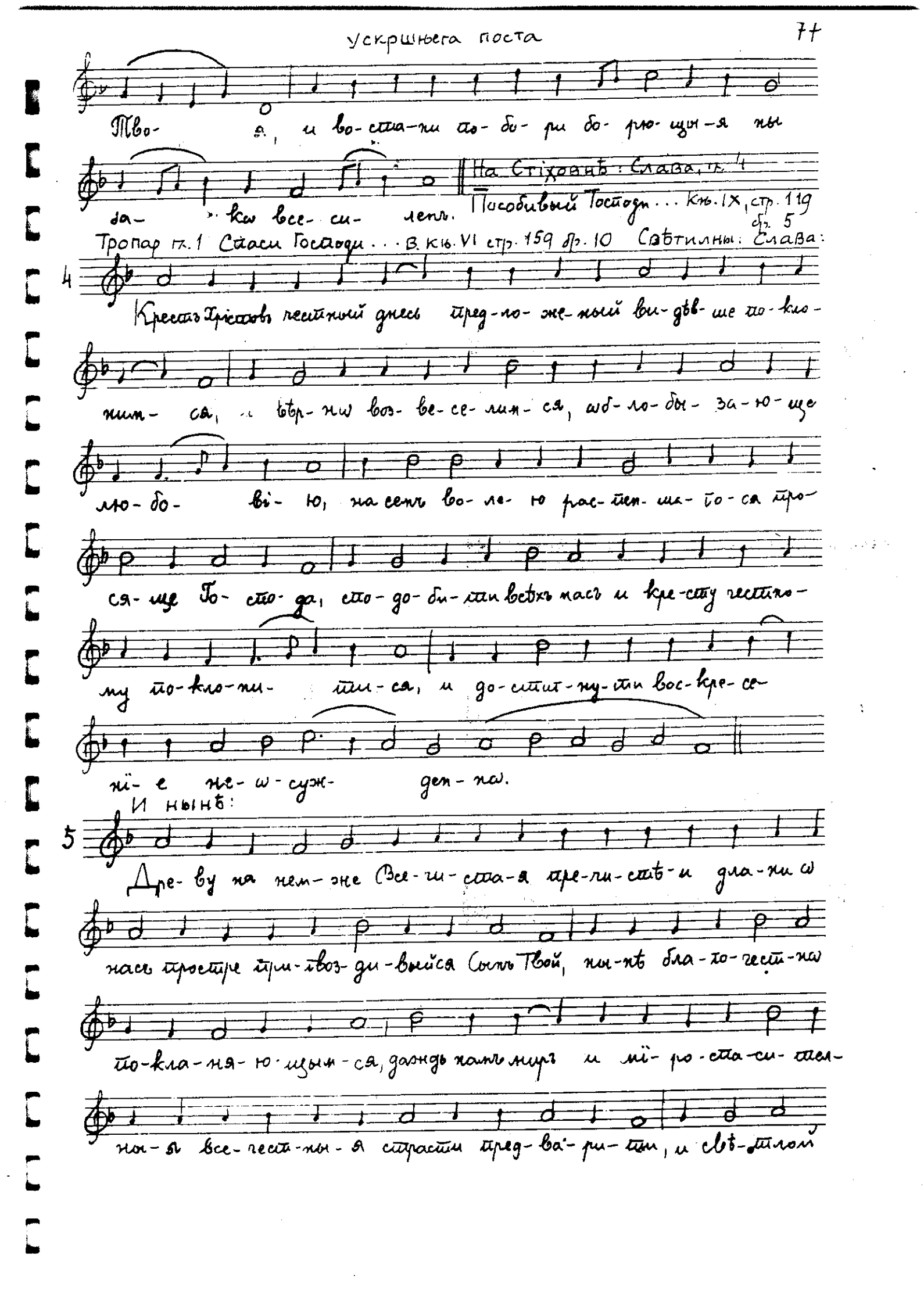

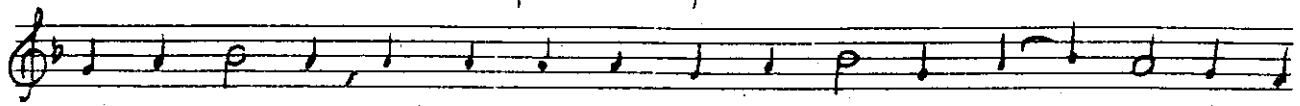

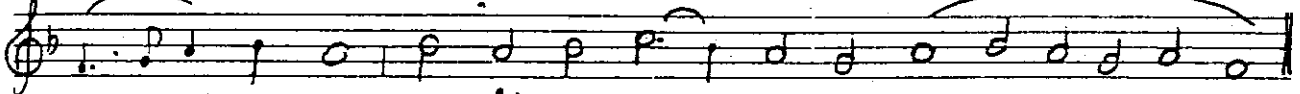

Хвалитне стихире, гл. 4 под.

6

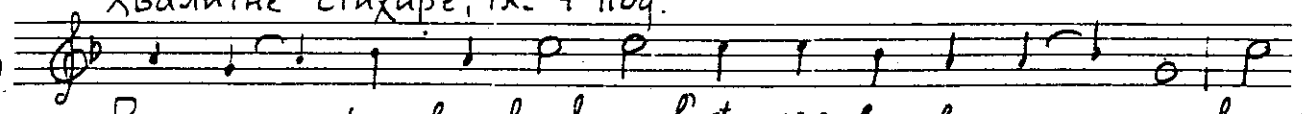

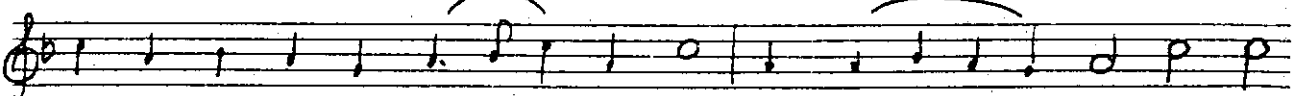

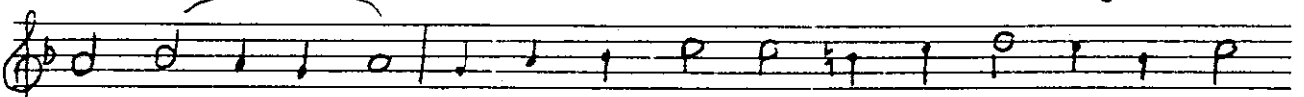

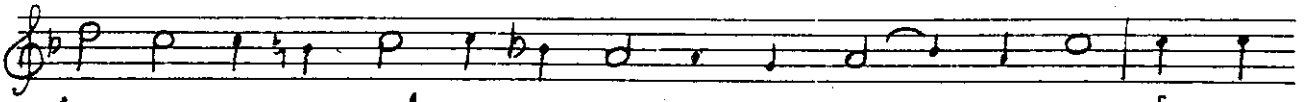

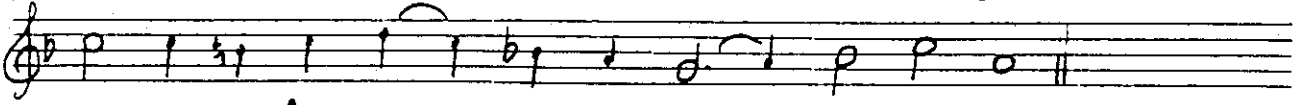

7

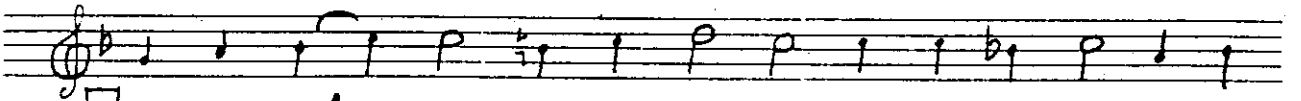

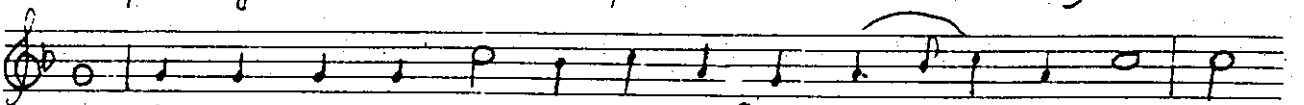

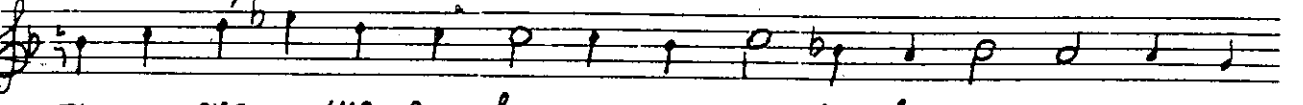

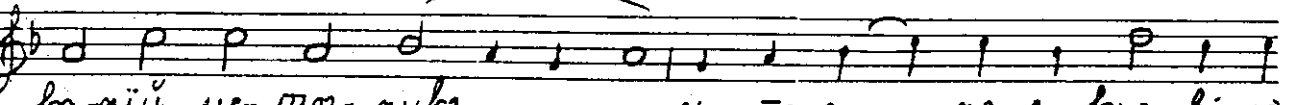

и во-до-ю вла-ды-ки всѣхъ, на тамъ во-ле-ю воз-нес-

ша-тѡ-ся, и зем-ны-я воз-двиг-ша-тѡ.

Слава, гл. 8

8 Вы-со-ко-му-дра-тѡ ра-зу-ма ѕлыхъ фа-рі-се-

євъ, всѣхъ Го-сподь прит-че-ю оу-бѣ-жа-ти се-тѡ на-у-

чи и не вы-со-ко-му-др-ство-ва-ти па-че є-

же по-до-ба-етъ му-др-ство-ва-ти всѣхъ на-

ка-за, про-пи-са-нї-е и об-разъ самъ

бывъ, да-же до рас-пя-тї-я и смер-ти,

самъ се-бе из-лї-явъ,

бла-го-да-ря-ще оу-бѡ с'мы-та-ремъ р-цемъ: по-стра-

да-вый за ны, и без-страстенъ пребы-вый Бо-

же, ѿ страстей насъ из-ба-ви и спа-си

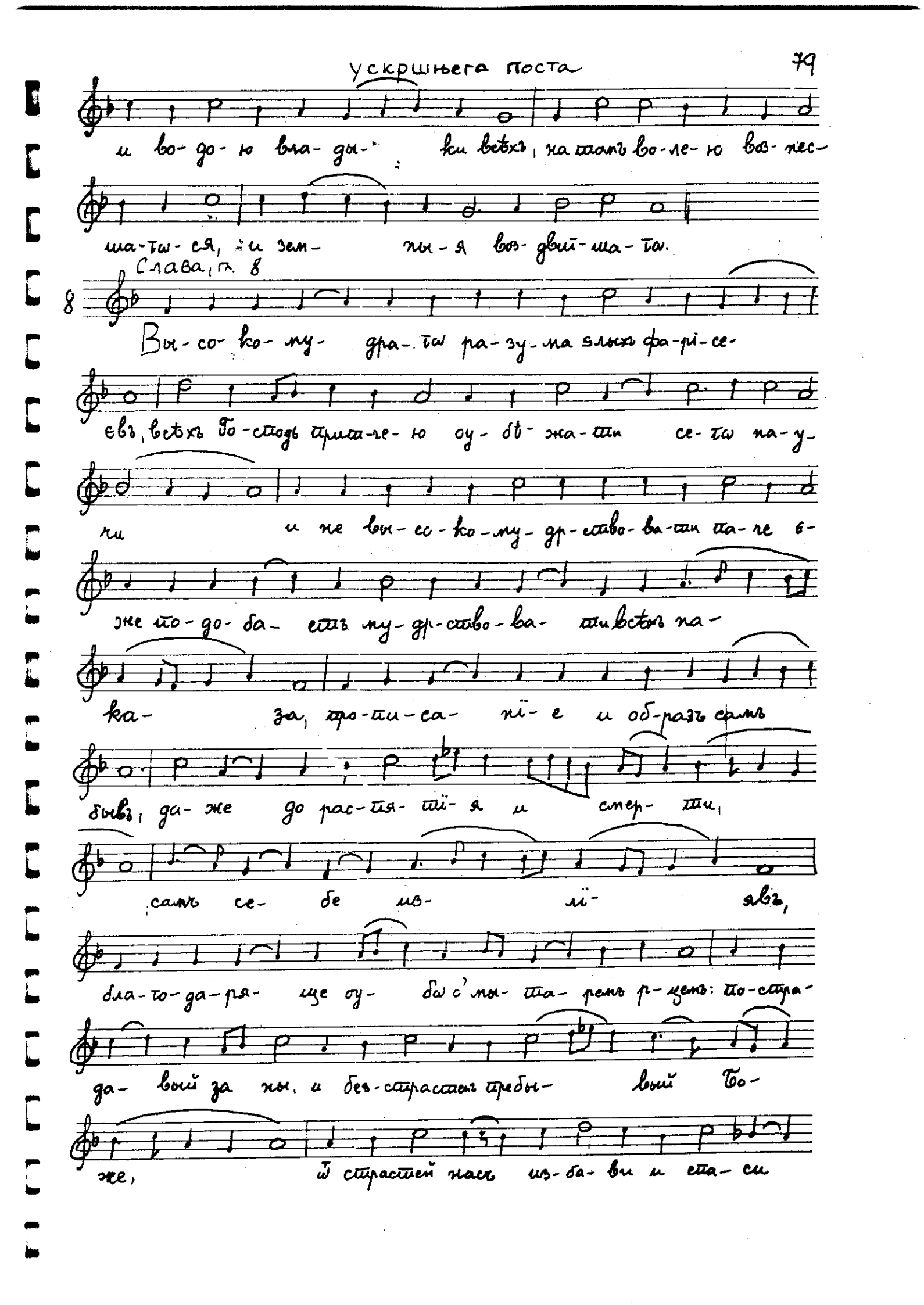

Трећа недеља

ду- шы на- шя.

После поклона Часном Крсту стихира гласа 2 писана на Крстовдан, 14-IX

Блажени есте, гл. 4

9 Прїи-ди- те пѣ-снь по-имъ но-ву раз-ру-ше- нї-е

а- до-во торже-ству- ю-ще, изъ гро-ба бо Хрі-стосъ

вос-кре-се смерть плѣнивъ, и спа- се

вся- че-ска-я.

10 Прїи-ди- те по-черпемъ вѣр-нїи не ѿ ис-точ-ни-ка

ис-то-ча- ю-ща-го во-ду тлѣн- ну-ю, но ѿ ис-

точ-ни-ка про-свѣ-ще- нї-я, креста Хрі-сто-ва по-

кло-не- нї-емъ ѡ нем- же и хва-

лим-ся.

11 Е-ди- на-го в трехъ ѵ-по-стасехъ Бо-га без-на-чал-на-

го ту, не-раз-дѣл-на-го су-щества зраконъ, От-ца и Сы-

на и ду- ха жи- ва- го, въ них- же кре-

сти- хан- ся.

12 Въ ку- пи- нѣ Мѡѵ- сей Тво- е об- раз- но та- ин- ство, дре- вле

ча- стая ви- дѣ, за- ко- же бо о- ны- я пламень, о- гнь бо- же

ства Тво- ю оу- тро- бу не- о- па- ли.

Кондак, гл. 7

13 Не кто- му пла- мен- но- е о- ру- жі- е

хра- нитъ вратъ е- дем- скихъ, на ты- я бо най-

де пре- слав- ный со- узъ, дре- во крест- но- е, смерт- но-

е жа- ло и а- до- ва по- бѣ- да про- гна- ся, предсталъ

бо е- си Спа- се мой, во- пі- я су- щымъ во а-

дѣ: вни- ди- те па- ки въ рай.

Прокимен гл. 6: Спаси Господи... види Кн. III у 6 спасу.

СРЕДА ЧЕТВРТЕ СЕДМИЦЕ ПОСТА

На Господи воззвахъ, гл. 4 стихови на страни 70, и стихире

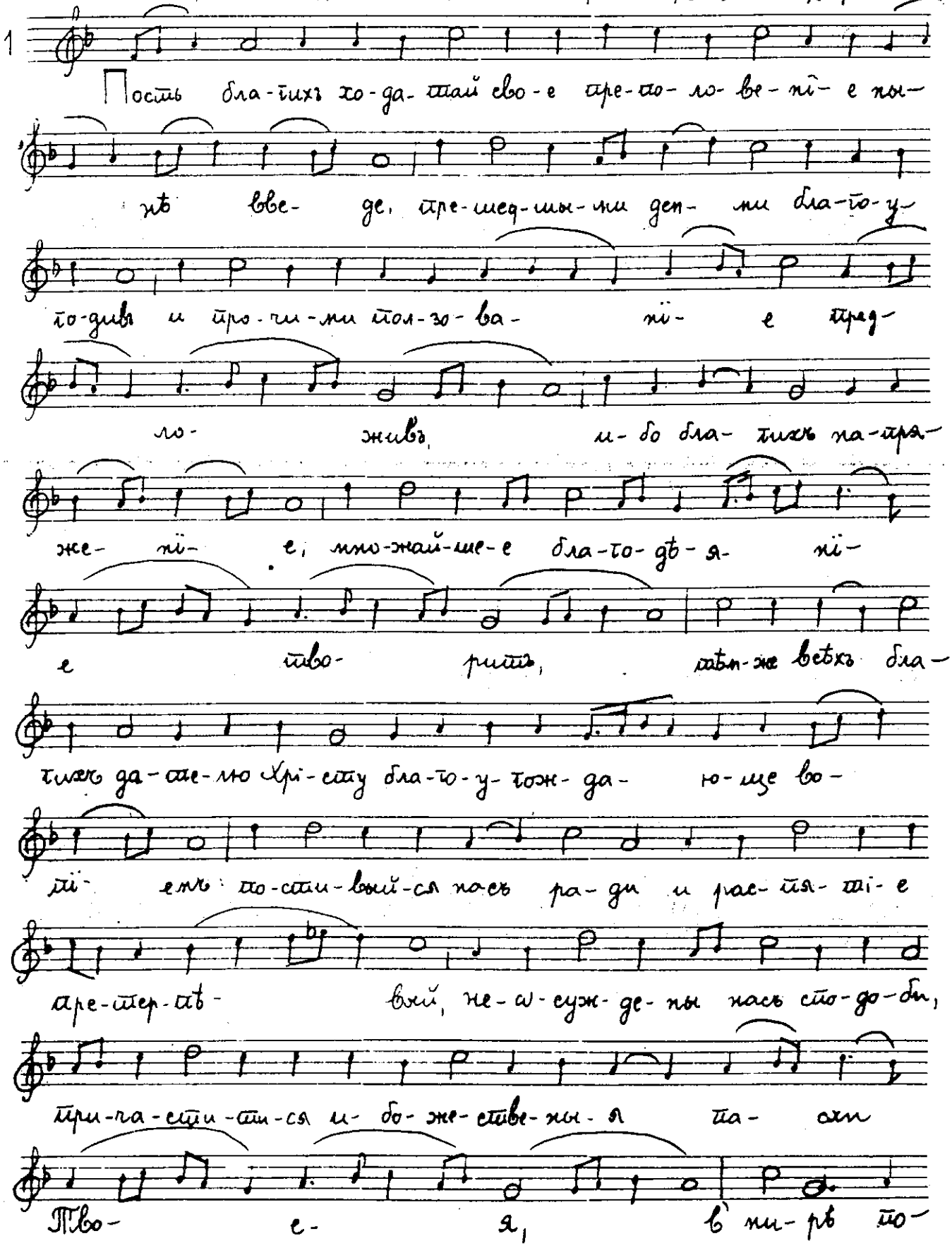

жив-шы-я, и до-стой-но со От-цемъ Те-бе и Ду-

хомъ сла- вя- щы- я.

Глас 5

2 Въ тай-нѣ до-бро-дѣ-те-ли дѣ-ла- ю-щіи, ду-

хов-на-я воз-да-я-ні-я ча- ю-щіи не по-сре-

дѣ тор-жищъ и рас-ту-тій за-вля-ютъ сі-я, но вну-тръ

серд- ца но-сятъ па- че и всѣхъ ви-дяй бы-ва-

е-ма-я въ тай- нѣ, м- зду воз-дер-жа- ні-я по-

да- етъ намъ, пость со-вер-ша-имъ не

сѣ-ту-ю-ще ли- цы но во-клѣ-техъ душъ

нашихъ мо-ля- ще-ся не-пре-стан-но во-зо-ті-

имъ: От-че нашъ и-же е-си на не- бе- сѣхъ

не во-ве-ди насъ во ис-ку- ше- ні-е мо-

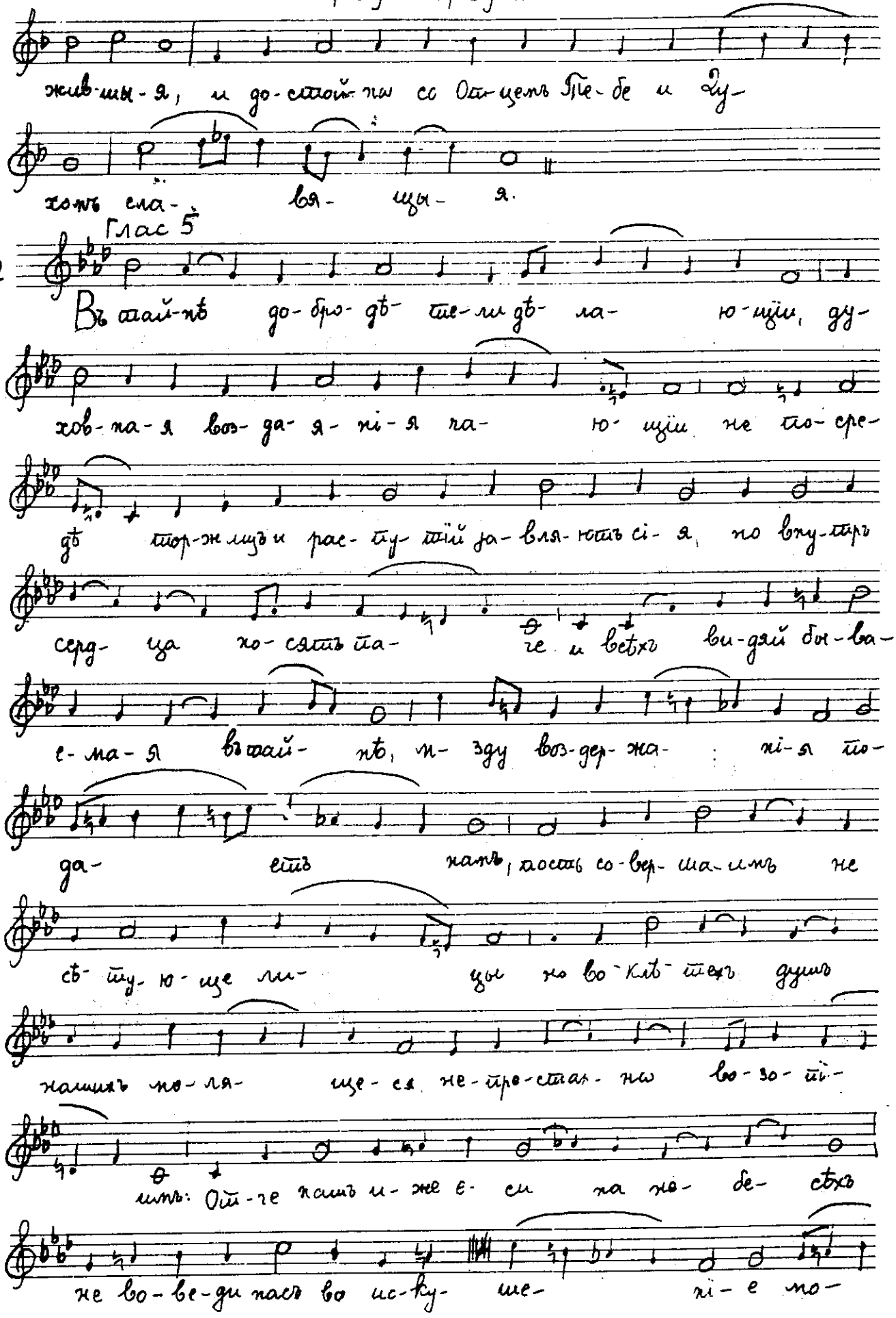

Среда средопосна

лим- ся, но из- ба- ви насъ ѿ

лу- ка- ва- тѡ.

Слава, гл. 8

3

Днесь не- при- ко- сно- вен- ный су- ще- ствомъ при- ко- сно- венъ

мнѣ бы- ва- етъ, и страждетъ стра- сти сво- бож- да-

яй мя ѿ стра- стей, свѣтъ по- да- ва- яй слѣ-

пымъ, ѿ без- за- ко- ныхъ оу- стенъ о- пле- ва- ет- ся и да-

етъ пле- щы за плѣ- не- ны- я на ра- ны,

се- го чи- ста- я Дѣ- ва и Ма- ти на крестѣ зрящи, бо- лѣз-

зне- нѡ вѣ- ща- ше: оу- вы мнѣ ча- до мо- е, что

сі- е со- тво- рилъ є- си, кра- сный

до- бро- то- ю па- че всѣхъ че- ло- вѣкъ,

без- ды- ха- ный без- зрачный за- вля- е- ши- ся, не и- мѣ- я

Среда средопосна

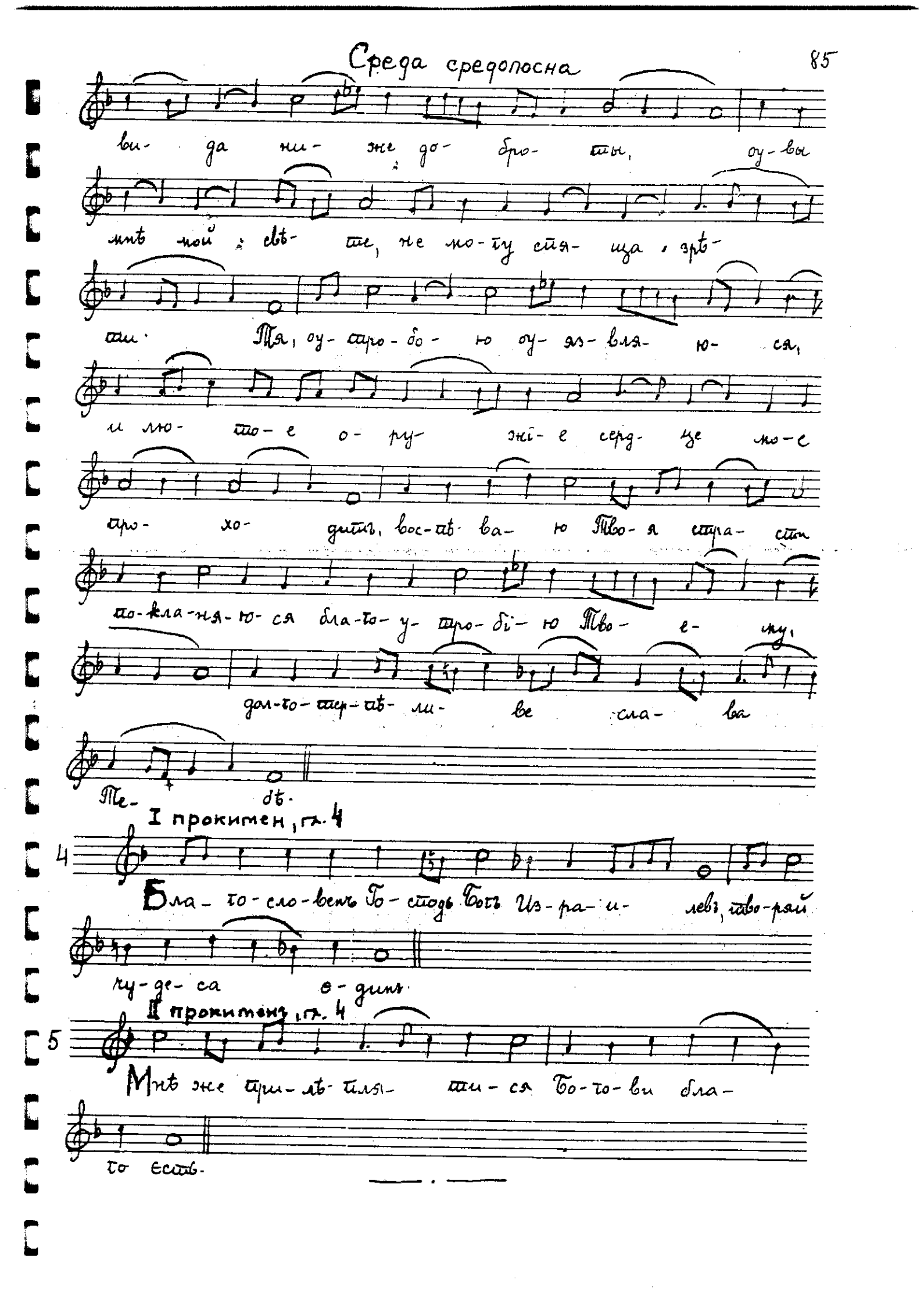

ПЕТАК ЧЕТВРТЕ СЕДМИЦЕ ПОСТА

Господи воззвахъ, гл. 7, стихове види у петак II седмице. Стихира

1 Стра- стемъ по-ра-бо- тивъ ду- ши мо- е- я до-сто-

ин-ство, скотъ быхъ и не мо- гу воз- зрѣ- ти къ Те-

бѣ вы- шне- му, но до- лу пре-кло-нив- ся Хрі- сте,

ꙗ-ко мы-тарь мо-лю- ся зо- вый Те- бѣ: Бо-

же ѡ- чи- сти и спа-си мя.

I прокимен, гл. 4

2 Па- сый Из-ра-и-ля вон-ми наставля- яй

ꙗ-ко ов-ча Іѡ- си-фа.

II прокимен, гл. 4

3 Ра- дуй-те-ся Бо-гу по-мощ-ни-ку на- ше-му.

НЕДЕЉА ЧЕТВРТА ВЕЛ. ПОСТА

На Господи воззвахъ, стихире гл. 8

1 От-че Іѡ- ан- не пре-по-до-бне, вы- ну во-и-сти-ну

бо-жі-я въ гор-та- ни воз-но-ше- ні- я но-силъ

Четврта недеља поста

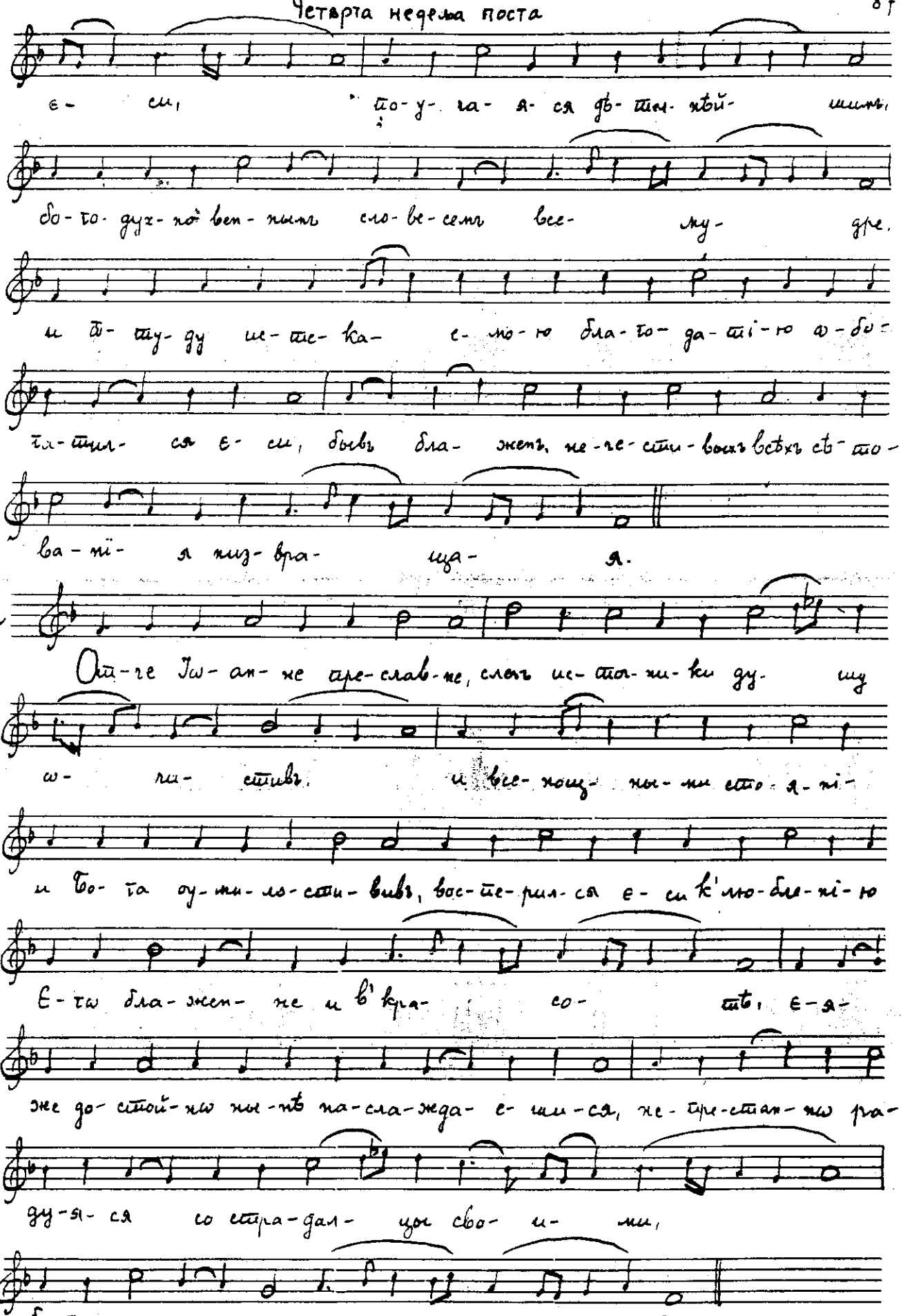

Четврта недеља

Слава, гл. 5

3

Пре-по-доб-не от-че, гла-са е-ваг-ге-ли-я Бо-спо-

дня по-слу- шавъ, міръ ѡ-ста- вилъ є- си бо- га-тствъ

и сла-ву ни-во- что- же вмѣ- нивъ, ѿ- о- ну-

ду- же всѣмъ во- зо- пилъ є- си: воз-лю-би- те Бо-

га, и ѡ-бря-ще-те бла-го- дать вѣч-

ну- ю, ни-что- же пред-по-чти-те

па- че лю- бве Є- гѡ, да е- гда прі- детъ во сла-

вѣ сво-ей, ѡ-бря-ще- те су-по-ко- е- нї- е со всѣ-

ми свя-ты- ми, их- же мо-ли- тва-ми Хрі- сте

со- хра- ни, и спа- си ду-

шы на- шя.

На стіховнѣ, Слава, гл. 2

На зе- ма- а- те- ла и на не- бе- сѣхъ

че- ло- вѣ- ка бо- жї- я, мї- ра бла- го- у- кра- ше- нї- е,

на- слажде- нї- е бла- гихъ, до- бро-

дѣ- те- лей постни- че- скихъ по- хва- лу, Іѡ- ан-

на по- чтимъ, на- сажденъ бо

въ до- му бо- жї- и про- цвѣ- те пра- ве- днѡ,

и за- кѡ Ке- дръ в' пу- сты- ни оу- мно- жи ста- да Хрї-

сто- ва сло- ве- сныхъ о- вецъ, въ пре- по- до- бї- и и

прав- дѣ.

Тропар гл. 1 Пустинный житель и въ тѣлеси аггелъ,

и чу- до- тво- рецъ за- вил- ся є- си, бо- го- но- се от-

че нашъ Іѡ- ан- не - - - -

Свѣтилны. Слава:

5 Мї- ра бла- го- стра- стї- я, за- ко- же вред- на- гѡ, оу-

кло- нил- ся є- си, и без- бра- ши- емъ плоть оу- вя- дивъ об- но-

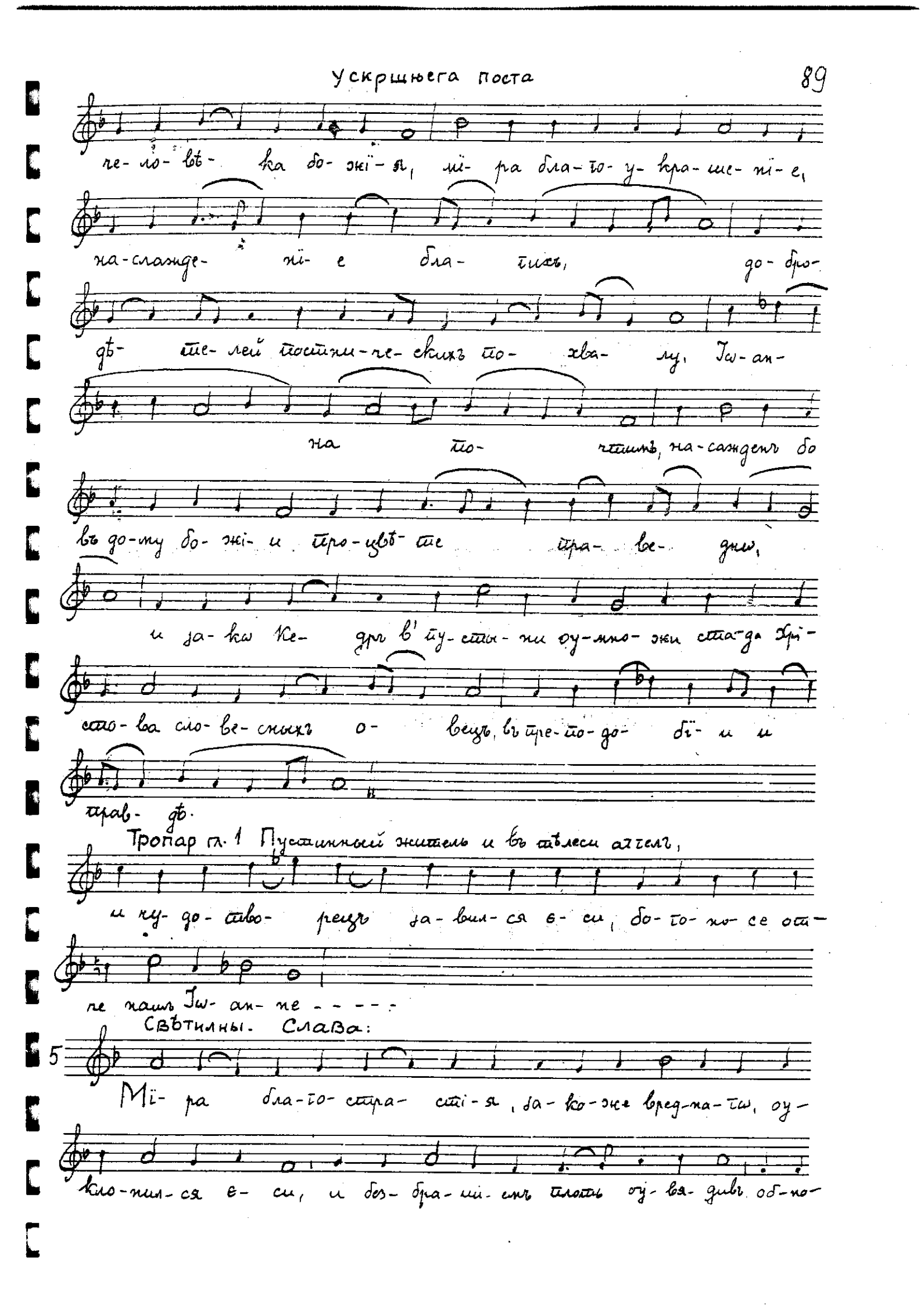

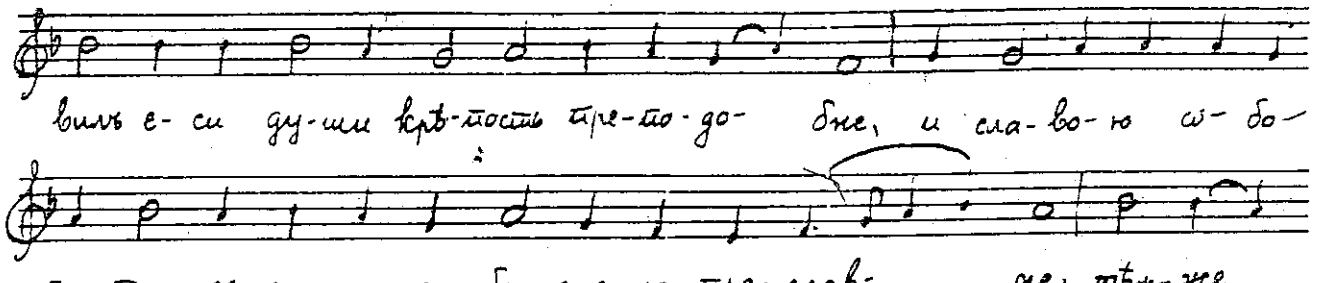

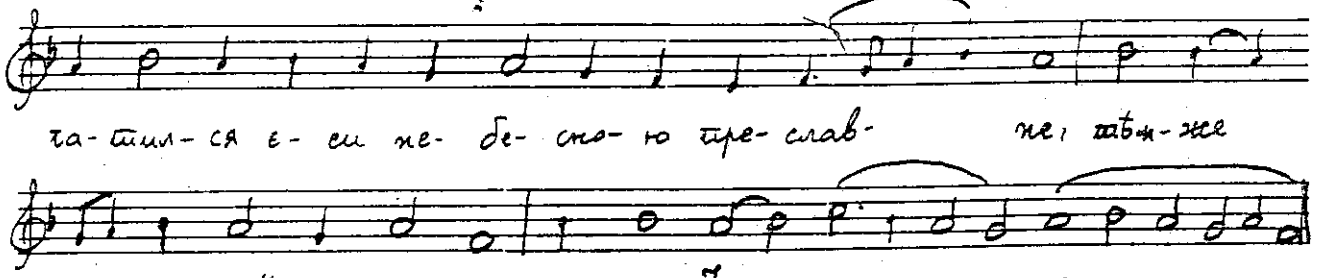

И нынѣ:

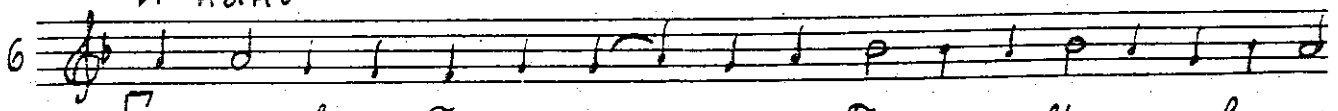

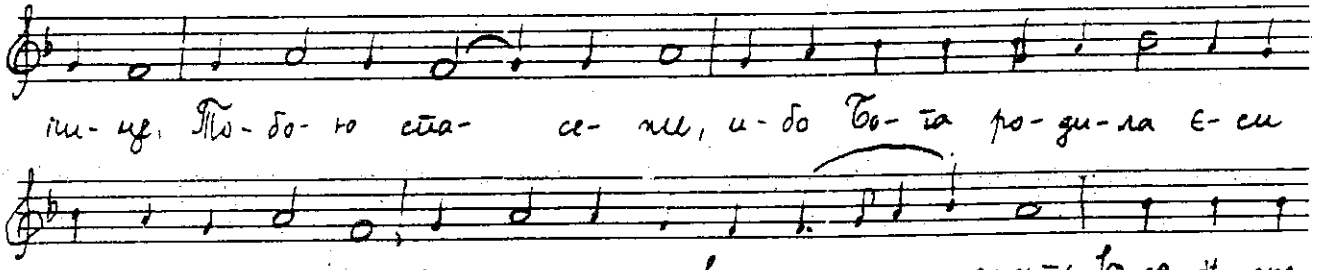

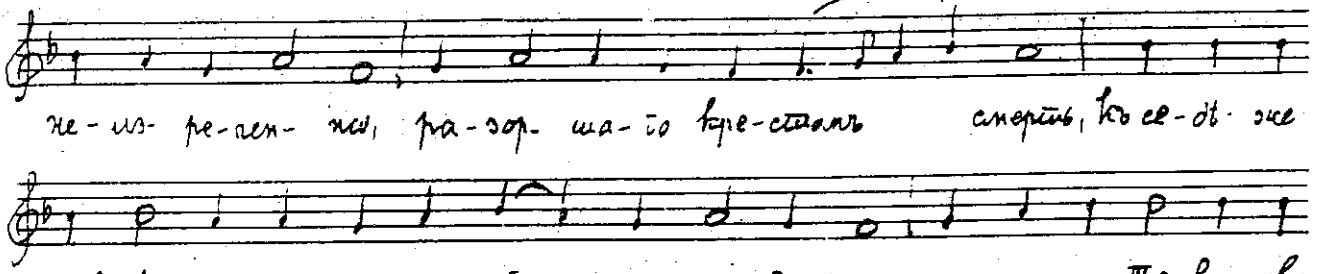

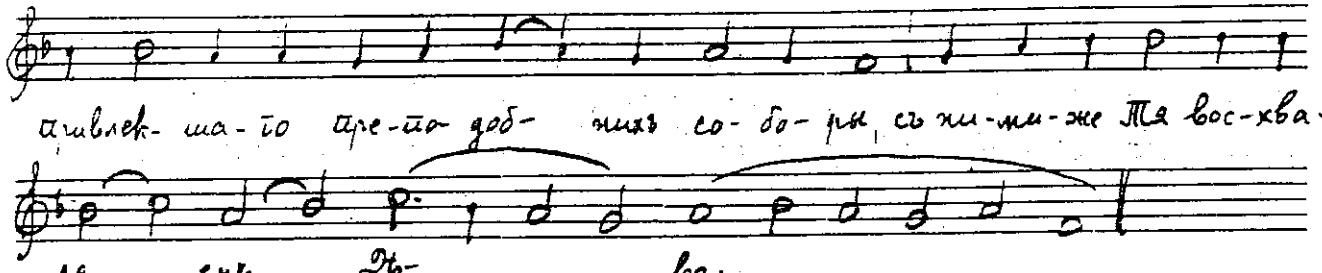

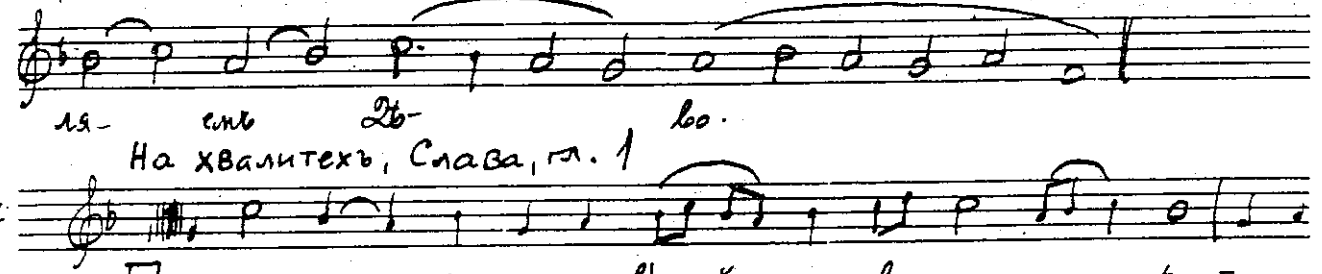

На хвалитехъ, Слава, гл. 1

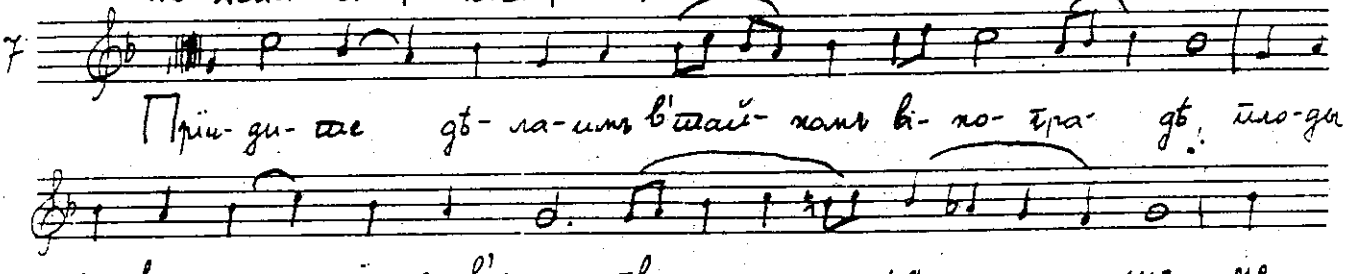

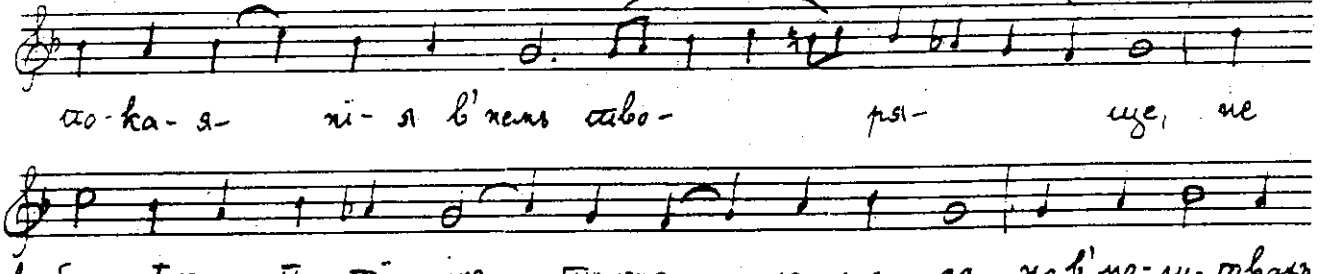

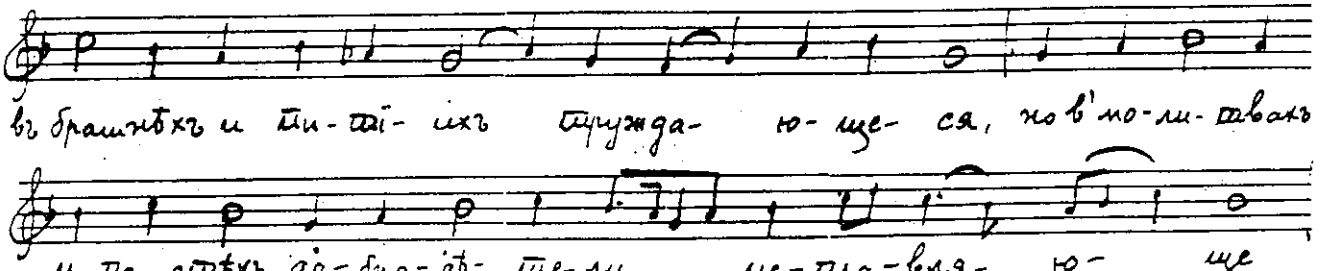

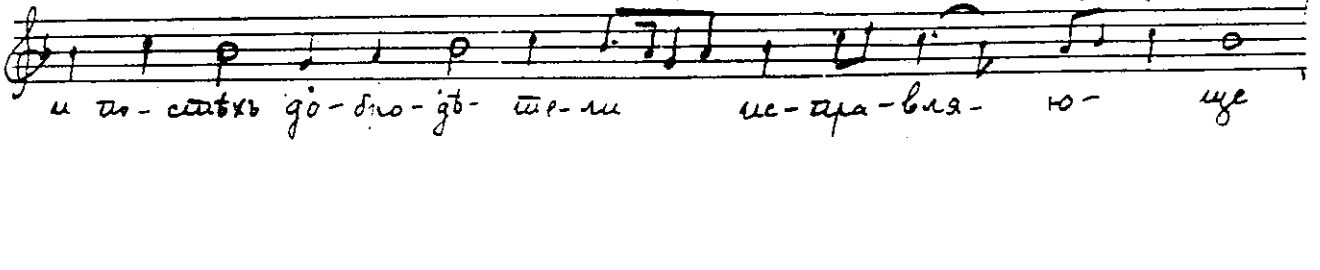

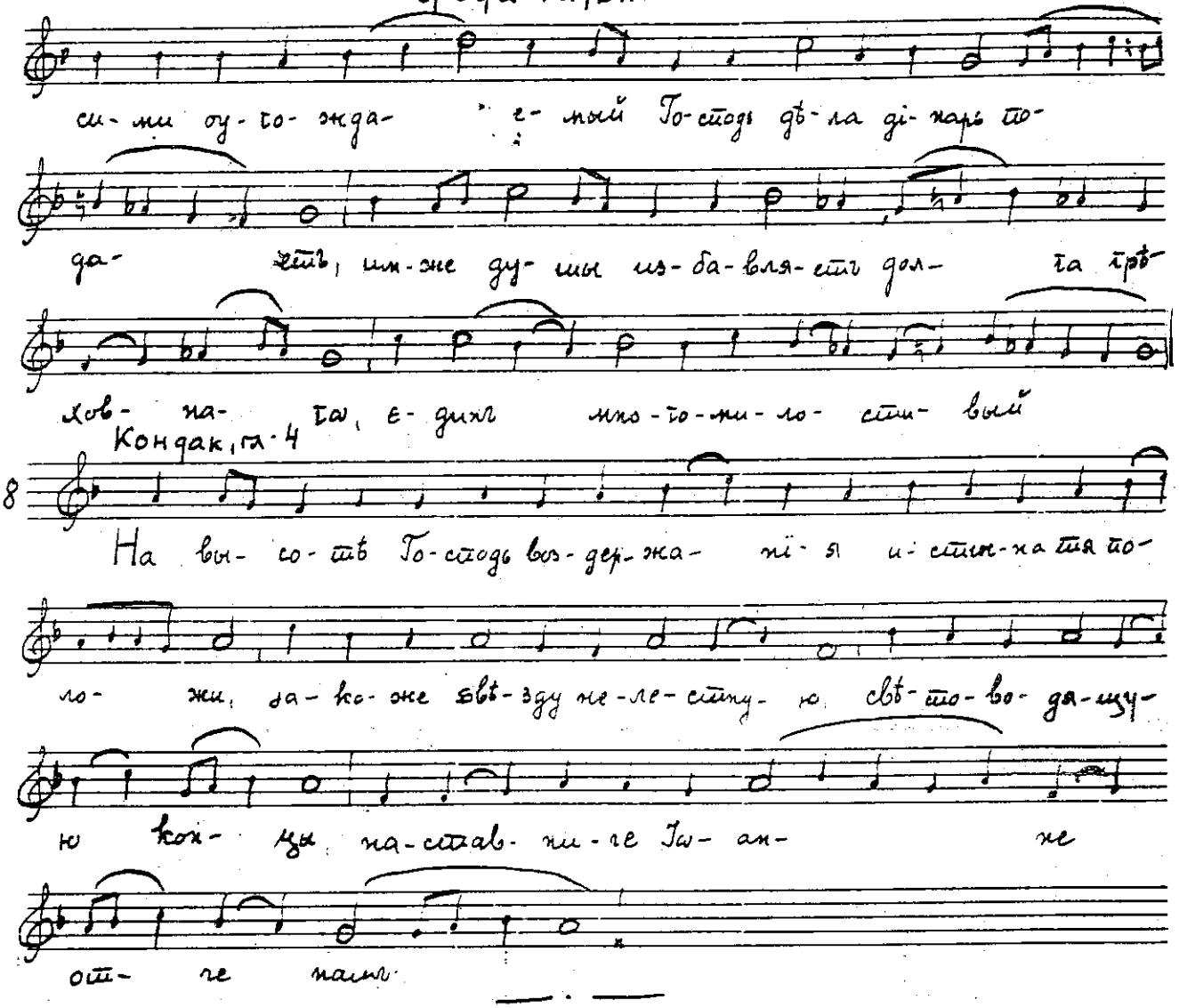

СРЕДА ПЕТЕ СЕДМИЦЕ ПОСТА

На Господи воззвахъ, гл. 8 стихови, стр. 38 бр. 1 Стихира:

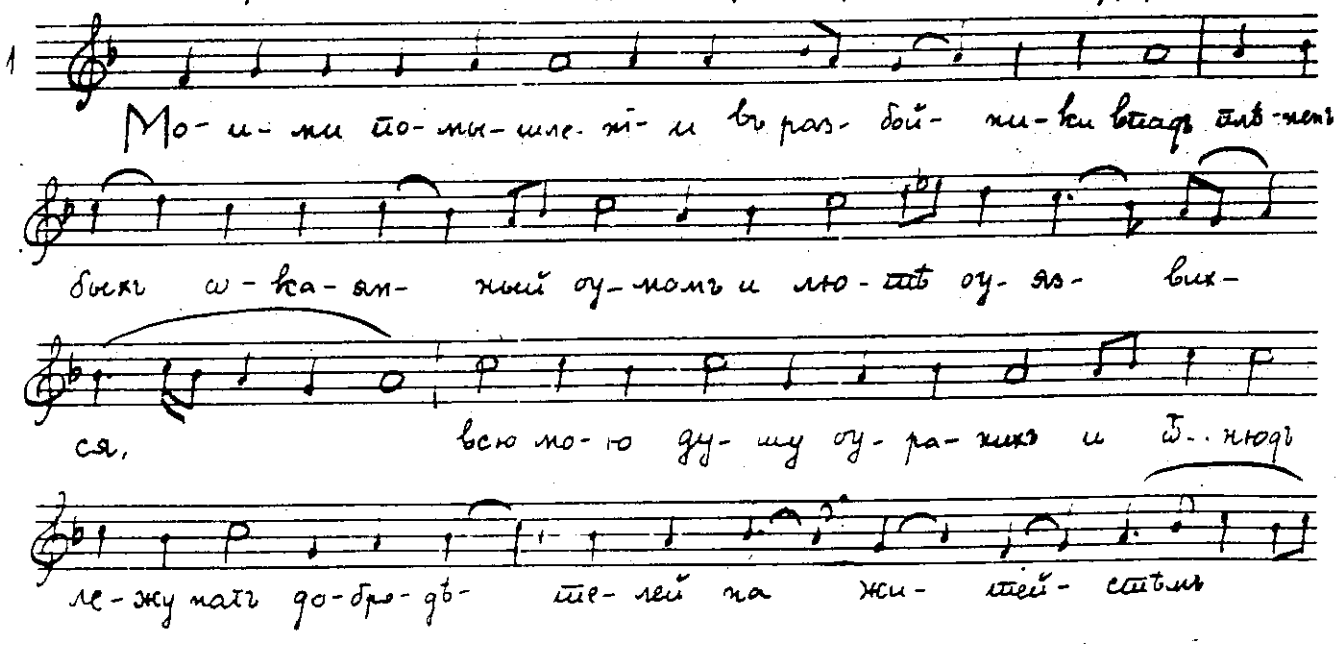

Среда глувна

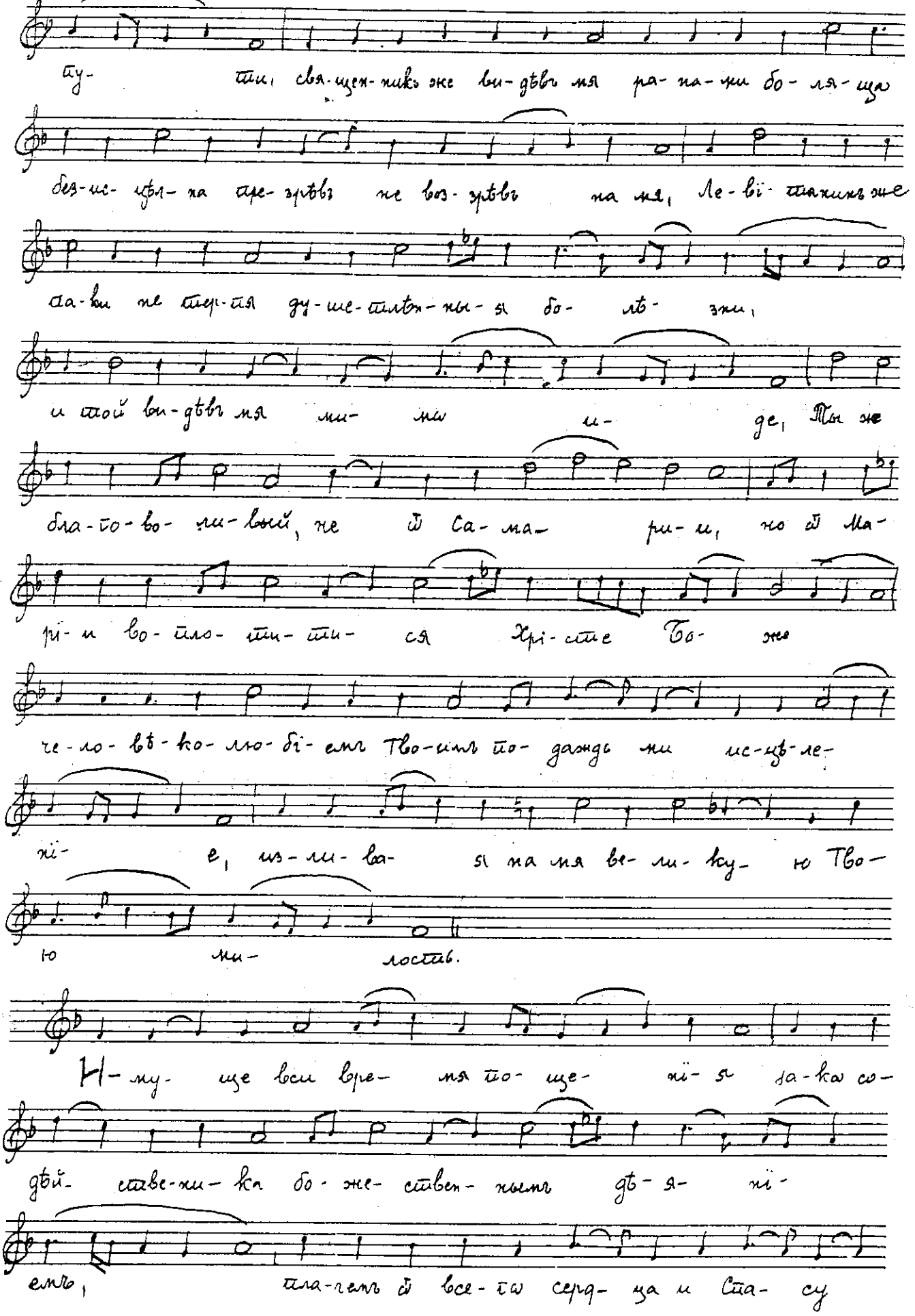

Среда глувна

во- зо- ті- имъ: Тво-и-ми оу-че-ни-ки Го-

сто-ди мно-го-ми-ло-сти-ве, спа-

си лю-бо-ві-ю Тя по-ю-щы-я,

за-ко ще-дръ и че-ло-вѣ-ко-лю-бецъ.

Слава, гл. 4

3 Ѡ не-из-ре-чен-на-то Тво-е-то бла-го-у-

тро-бі-я, пре-бла-тій не-ѕло-би-вый

Го-сто-ди, ѡ без-трѣ-

шный и ще-дрый, не ѿ-ри-ни ме-не ѿ ли-ца Тво-

е-то, за-ко да и азъ бла-го-дарствен-но ра-ду-я-ся и по-

я во-ті-ю Ти: Го-

сто-ди пре-жде да-же до кон-ца не по-ти-

бну, спа-си мя.

Бденије на среду глувну

I прокимен, гл. 4

4 Богъ ѿ-м-ще-нїй Го-сподь, Богъ ѿ-м-ще-нїй не о-

би-хул- ся есть.

II прокимен, гл. 4

5 Вос-той-те Го-спо-де- ви пѣ- снь но-ву

ЧЕТВРТАК ПЕТЕ СЕДМИЦЕ ПОСТА

ПРВО БДЕНИЈЕ

Припеви уз тропаре канона

1 По-ми-луй мя Бо- же, по-ми-луй мя.

2 Пре-по-доб-ха-я ма-ти Ма-рі-е мо- ли Бо-га ѡ насъ.

3 Пре-по-до-бне от-че Ан-дре-е мо- ли Бо-га ѡ насъ.

4 Свя-тіи, слав-нїи и все-хвалнїи а-по-сто-ли мо-ли- те

Бо-га ѡ насъ.

На стіховнѣ Слава, гл. 8

5 Пріи-ми гла-сы рабъ Тво-ихъ все-чи-ста-я Бо-го-ро-ди-це

Дѣ- во, и мо-ли не-пре-стано грѣ-ховъ раз-рѣ-ше-нї-

е и миръ да- ро-ва- ти намъ

ПЕТАК ПЕТЕ СЕДМИЦЕ ПОСТА

Господи воззвахъ, гл. 6. Стихира

1

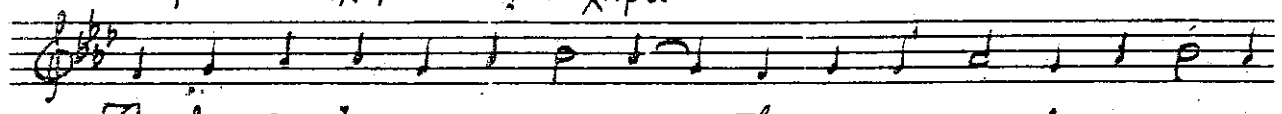

Ра-ко, ѿ Іе-ру-са-ли-ма Тво-ихъ бо-же-стве-ныхъ за-по-

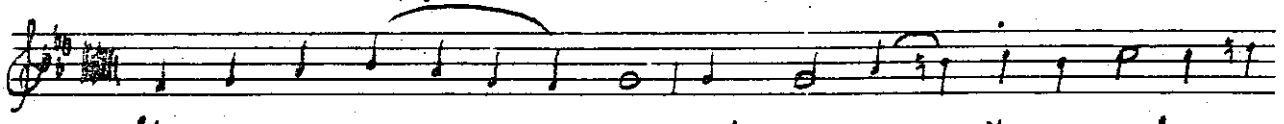

вѣ-дей ис-хо- дя, и къ стра-стемъ Іе-ри-хонскимъ до-

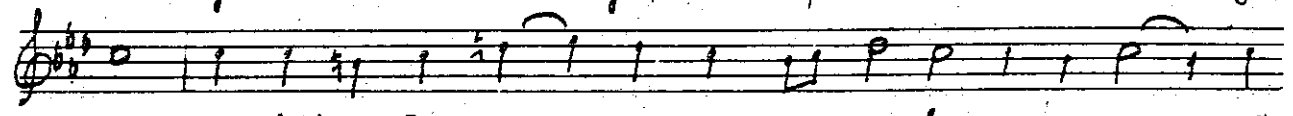

стигъ, сла-во-ю без-че- сті-я жи-тей-скихъ по-пе-че-ній

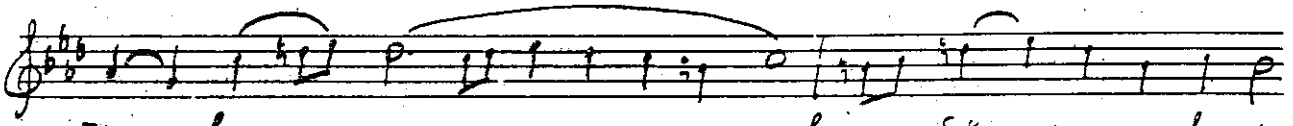

при- вле- ченъ, въ раз- бой- ни-че-скі-я

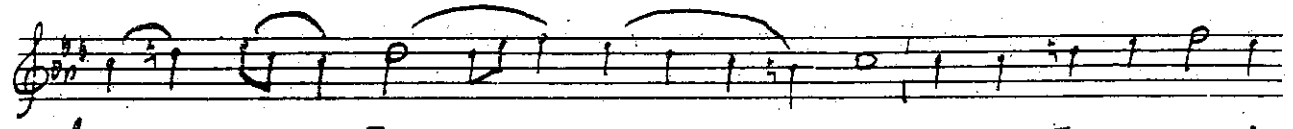

впа- дохъ по- мы- слы, сы-но-по-ло-же-ні-

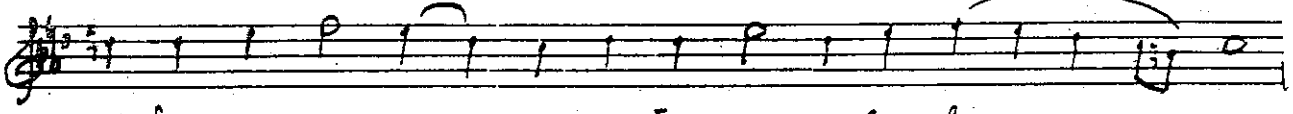

я бла-го-да-ти ри-зы ѿ нихъ со-вле-кох- ся,

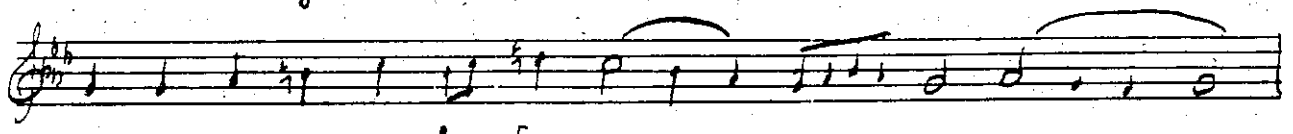

и ра-на-ми за-ка без-ду- шенъ ле-жу,

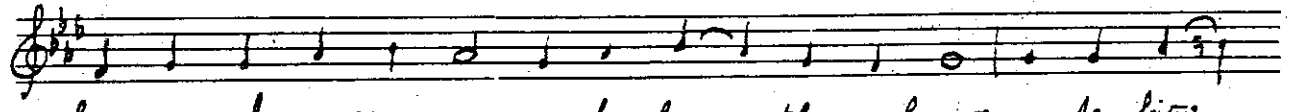

свя-щен-никъ же при-шедъ за-зву ви- дѣвъ не внятъ, и Ле-вітъ

и той воз-гну-шав-ся ми-мо и- де,

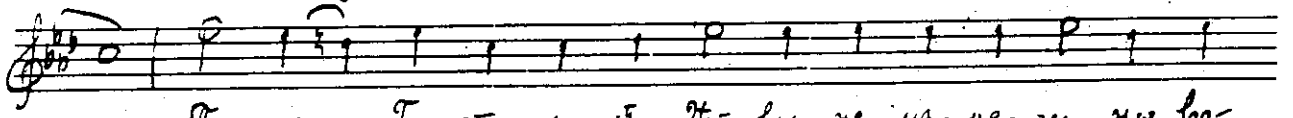

Ты же Го-спо-ди ѿ Дѣ-вы не-из-ре-чен-но во-

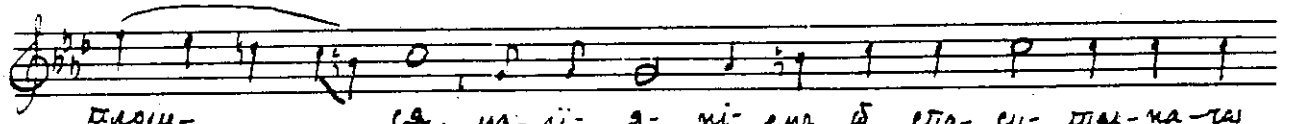

площ- ся, из-лі-я-ні-емъ ѿ спа-си-тел-на-чаю

Петак глувни

ре-бра Тво-е-го, вол-нѣ из-лї-яв-шы-я-ся кро-ве и

во-ды ја-ко-же е-лей ис-ка-павъ Хрі-сте Бо-же,

стру-пы јазвъ мо-ихъ мяг-ко-сті-ю стя-гни, и къ не-бе-сно-му

со-во-ку-пи ли-ку, ја-ко ми-ло-сердъ.

Три стихире гл. 6 под. види на Благовести, Кн. VIII стр. 165 број 1, 2, 3 Слава, гл. 2 стр. 171 број 7

I прокимен, гл. 4

2 Ще-дръ и ми-ло-стивъ Го-сподь, дол-го-тер-пѣ-ливъ и мно-

го-ми-ло-стивъ.

II прокимен, гл. 4

3 Ја-ко воз-ве-ли-чи-ша-ся дѣ-ла Тво-я Го-спо-ди, вся

пре-му-дро-сті-ю со-тво-рилъ е-си.

СУБОТА ПЕТЕ СЕДМИЦЕ ПОСТА

ДРУГО БДЕНИЈЕ

Богъ Господь, гл. 8 и Тропар

1 По-ве-лѣн-но-е тай-но прі-емъ в'ра-зу-мѣ, въ кро-

вѣ Іо-си-фо-вѣ, тща-нї-емъ предста без-плотный, гла-

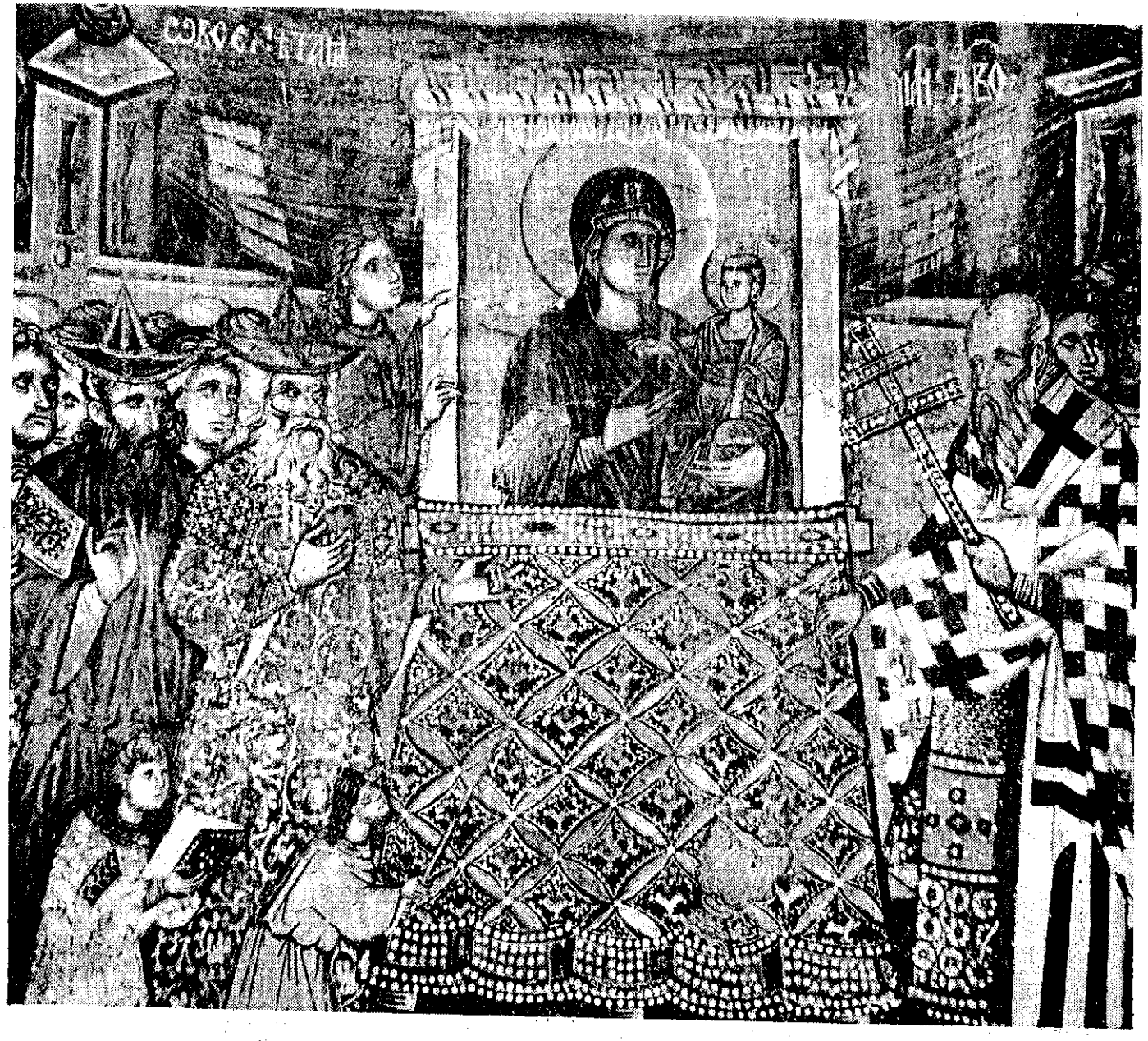

сл. 1 АКАТИСТ БОГОРОДИЧИН
детаљ дванаестог кондака
Марков манастир, око 1370. год.

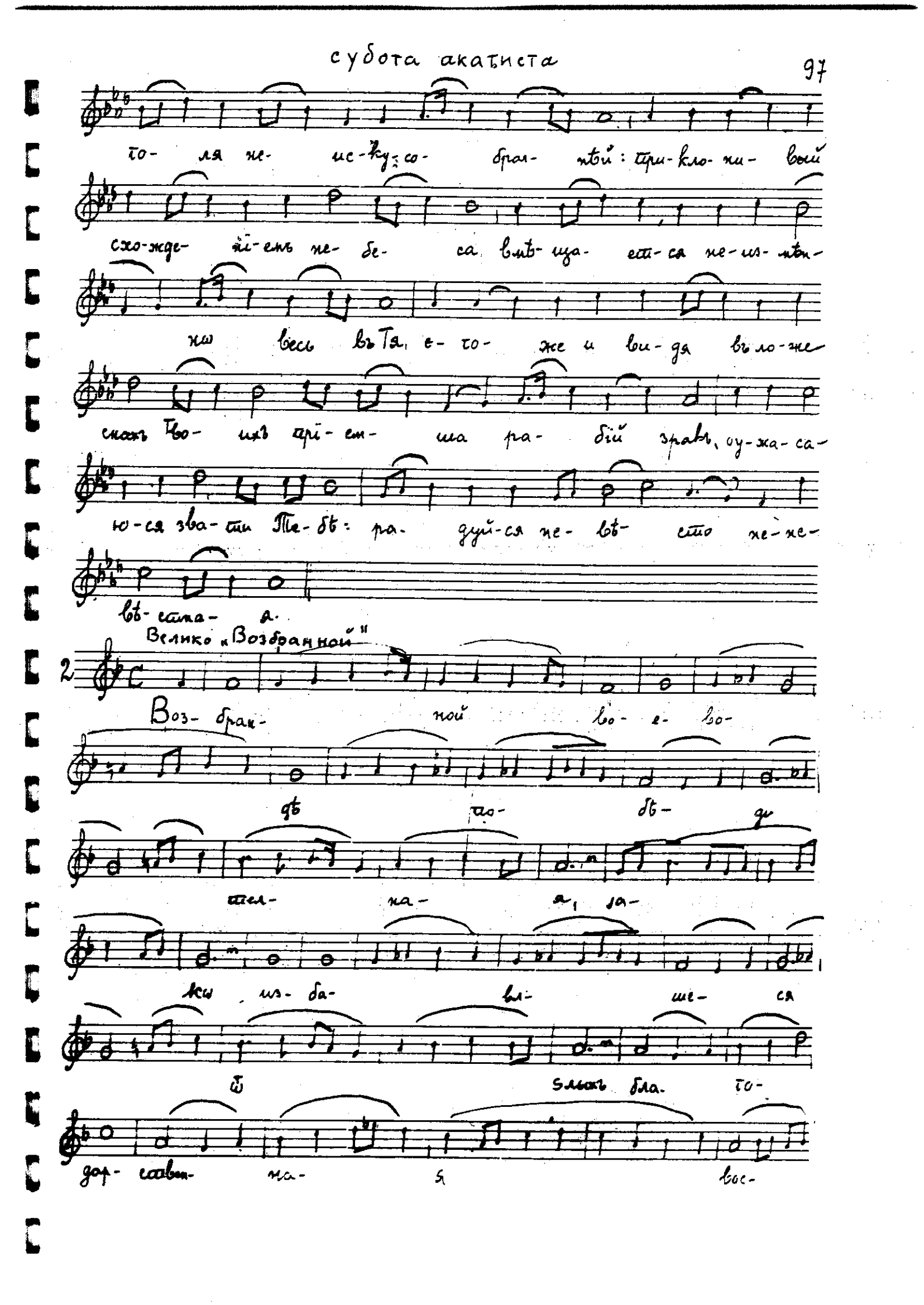
то- ля не- ис-ку-со- бран- ной: при-кло-ни- вый
схо-жде- ні-емъ не- бе- са вмѣ-ща- ет-ся не-из-мѣн-
но весь въ Тя, е- то- же и ви-дя въ ло-же
снахъ Тво- ихъ прі-ем- ша ра- бій зравъ, оу-жа-са-
ю-ся зва-ти Те-бѣ: ра- дуй-ся не- вѣ- сто не-не-
вѣ-стна- я.
Велико „Возбранной"
2
Воз- бран- ной во- е- во-
дѣ по- бѣ- ди
тел- на- я, за-
ко из- ба- вл- ше- ся
ѿ ѕлыхъ бла- го-
дар- ствен- на- я вос-

сти- су- : ємъ

Ти ра- бы Тво- и Бо- го- ро-

ди- це но за-

ко и- му- ща- я дер-

жа- ву не- по-

бѣ- ди- му- ю ѿ

вся- кихъ насъ бѣдъ сво- бо-

ди, да зо- вемъ Ти:

ра- дуй- ся не- вѣ сто не- не-

вѣст- на- я.

Мало „Возбрачной"

3 Воз- брач- ной во- е- во- дѣ по- бѣ- ди- тел- на- я,

за- ко из- ба- вл- ше- ся ѿ злыхъ бла- го- дар- ствен- на- я,

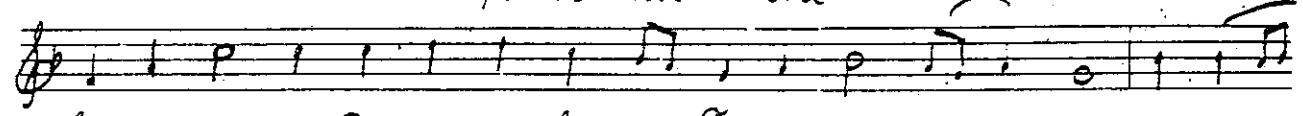

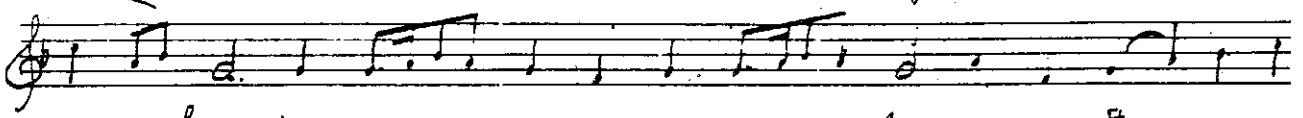

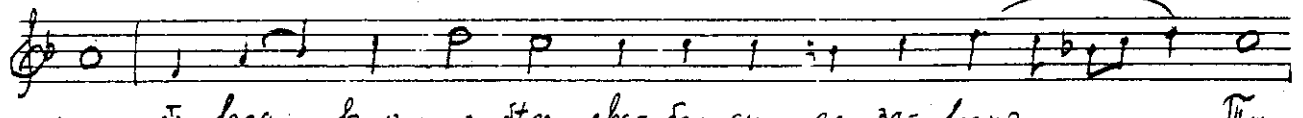

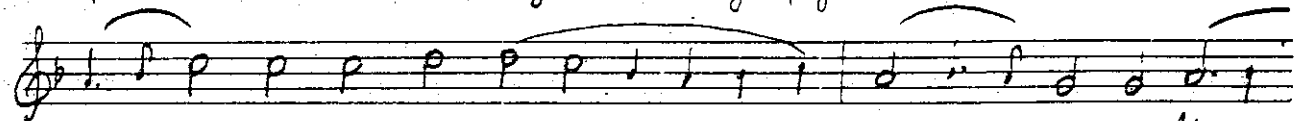

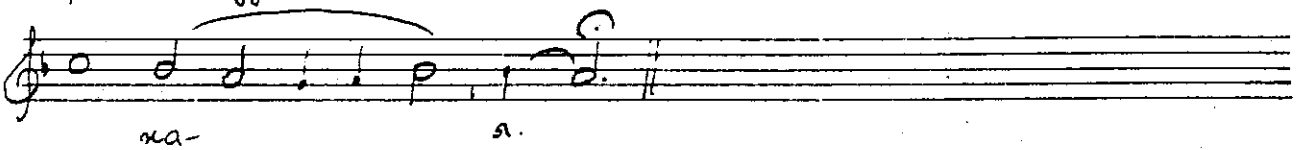

После ~~всякого~~ икоса

4

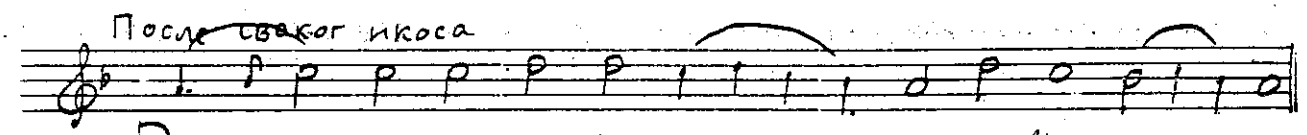

После ~~всякого~~ кондака

5

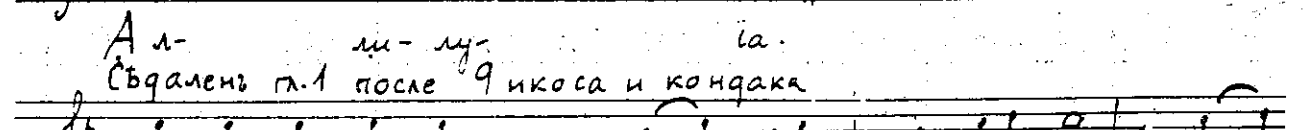

Съдаленъ гл.1 после 9 икоса и кондака

6

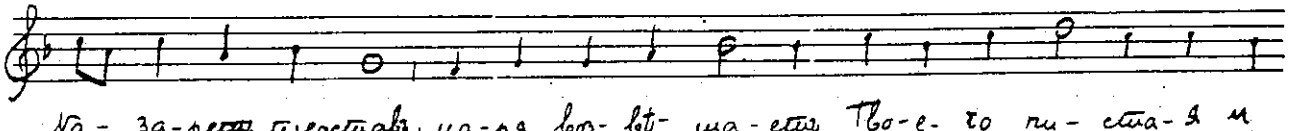

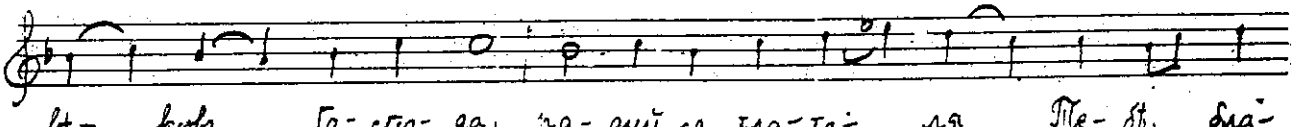

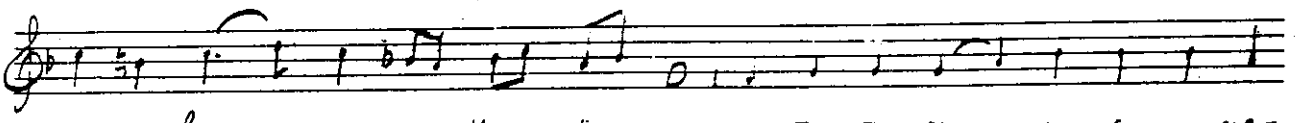

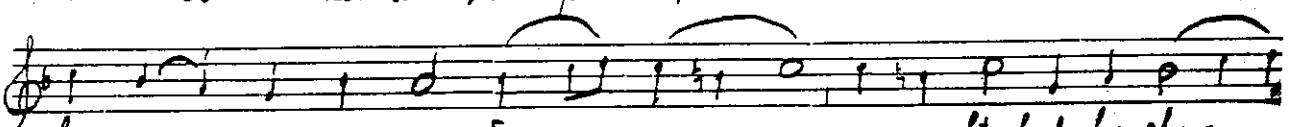

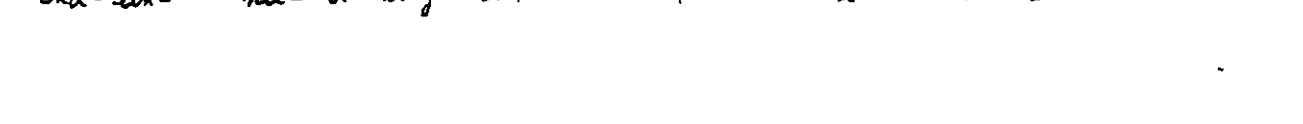

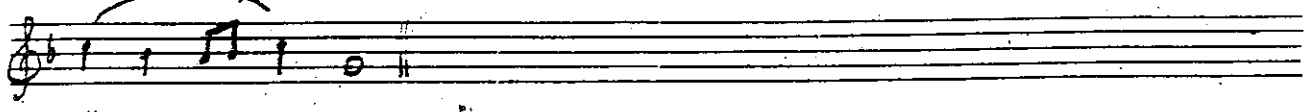

нї- е.

Песма 6 Катавасије, гл. 5

7

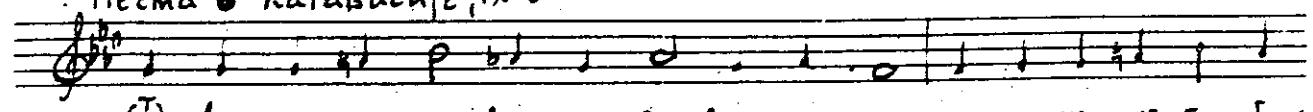

Ѿ ки-та про-ро-ка из-ба-вилъ е-си, ме-не же изъ глу-би-

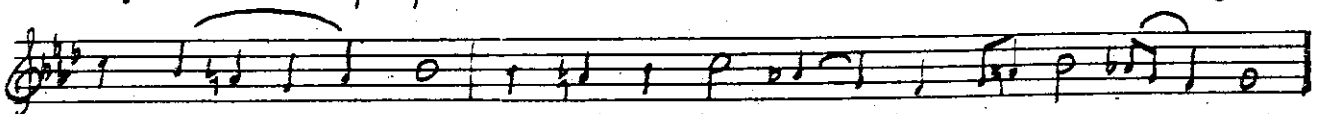

ны грѣ- хов воз-ве-ди Го-спо- ди, и спа-си мя.

Песма 7

8

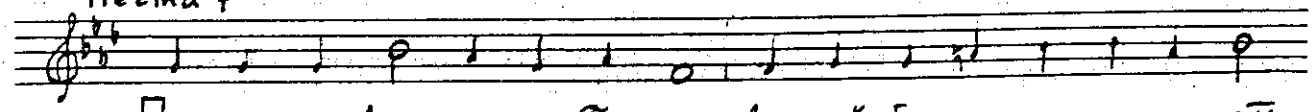

Бла-го-сло-венъ е-си Бо-же, ви-дяй бездны и на пре-сто-

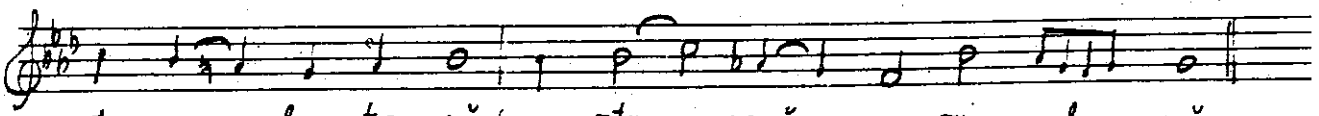

лѣ сла- вы сѣ- дяй, пре- пѣ- тый и пре-слав- ный.

Песма 8

9

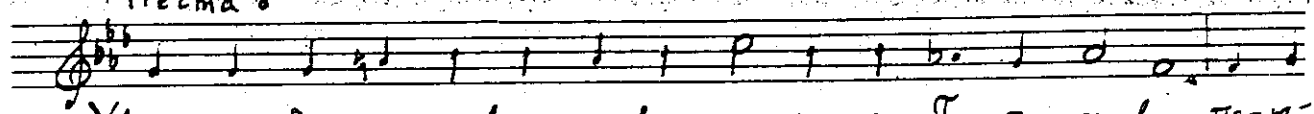

Хва-лимъ, бла-го-сло-вимъ, по-кла-ня-ем-ся Го-спо-де-ви, по-ю-

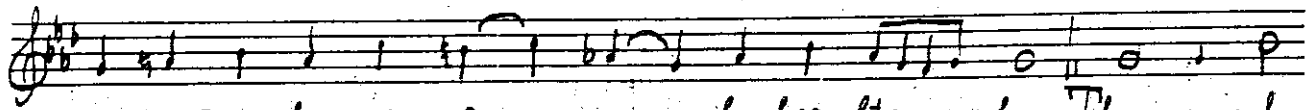

ще и пре-воз-но-ся- ще во вся вѣ- ки. Твор-ца тва-

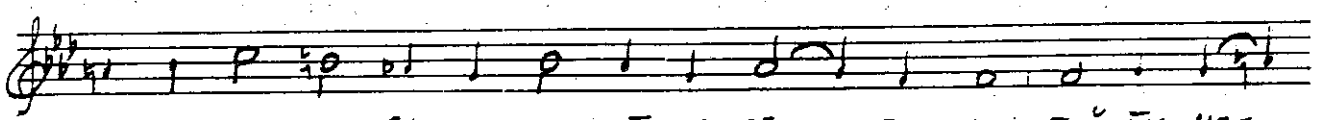

ри, е-го-же оу-жа-са-ют-ся аг- ге-ли, пой-те лю-

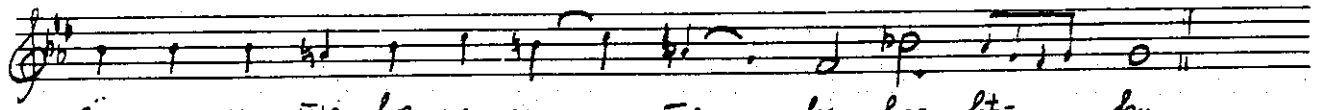

дї- е и пре-воз-но-си- те во вся вѣ- ки

Песма 9

10

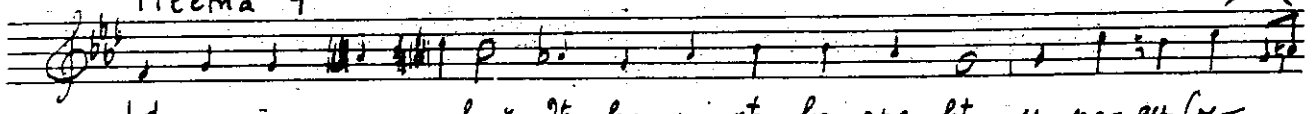

И-са-ї- е ли-куй дѣ-ва и-мѣ во чре-вѣ, и ро-ди Сы-

на Е-ман-ну-и- ла, Бо-га же и че-ло-вѣ-ка, во-стокъ

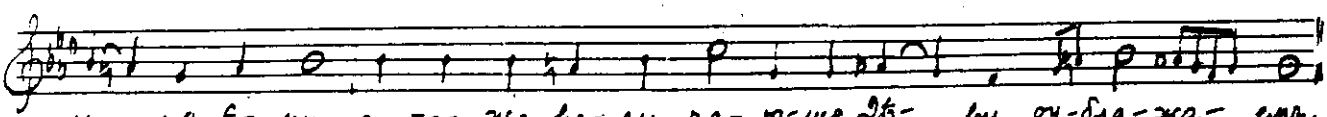

и- мя Е-му, е-го-же ве-ли-ча-ю-ще дѣ- ву оу-бла-жа- емъ.

Свѣтилен: Еже ѿ вѣка... Кн. VIII, стр. 181, бр. 24

Хвалитне стихире, гл. 4 под.

11

Со-кро-вѣн- но-е та-ин-ство и аг- ге-лѡмъ не-вѣ-до-мо-е,

Га-вріилъ оу-вѣ- ря-етъ арх- аг- гелъ, и къ Те-бѣ ны-нѣ прїи-

детъ е-ди-нѣй не-тлѣн-нѣй, и до-брѣй го-лу-би-цѣ, и ро-да

на- ше-гѡ воз-зва-нї-ю, и во-зо-пї-етъ Те-

бѣ пре-свя-та- я е- же ра- дуй-ся, оу-го-то-ви-ся

сло-вомъ Бо-га Сло- ва, Пво-и-ми ло-же- сна-ми

прї- я- ти.

12

Га-вріилъ арх-аг- гелъ къ Те-бѣ все-не-по-роч-на-я за-

влен- нѡ прїи-детъ, и во-зо-пї-етъ Те- бѣ: ра-дуй

ся клятвы раз-рѣ-ше-нї-е пад- шихъ во-ста-нї-е,

ра- дуй-ся е- ди-на из-бра-на-я Бо-гу быв- ша-

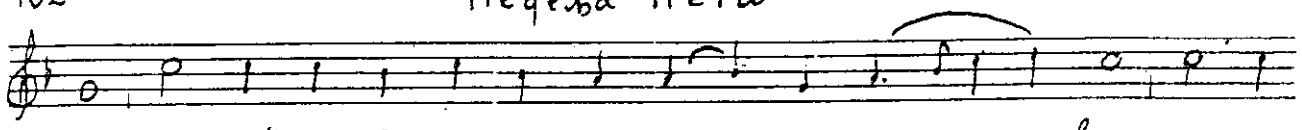

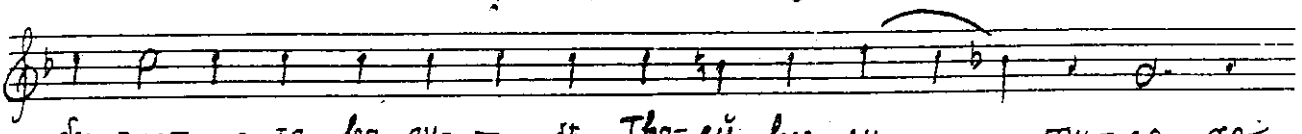

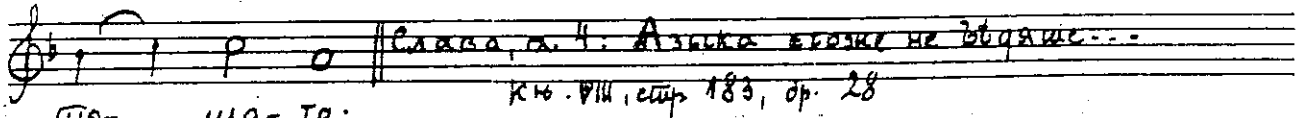

ПЕТА НЕДЕЉА ВЕЛ. ПОСТА

На Господи возвахъ, стихире гл. 6 под.

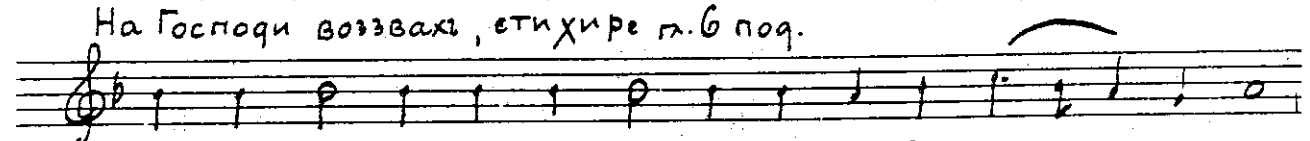

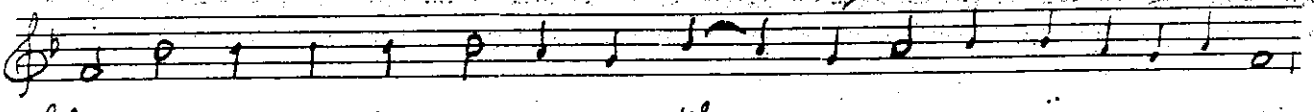

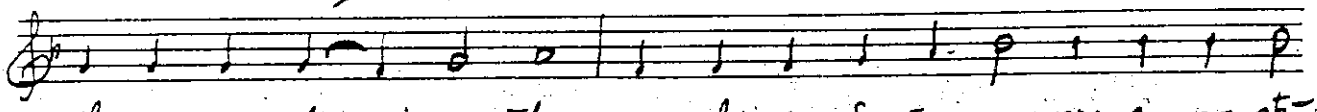

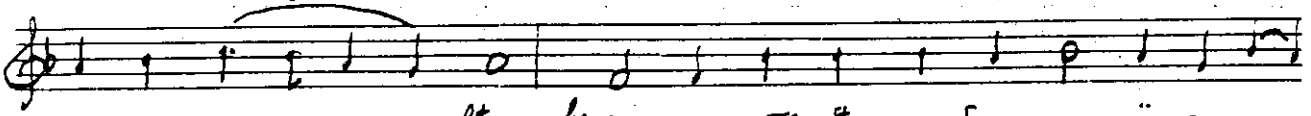

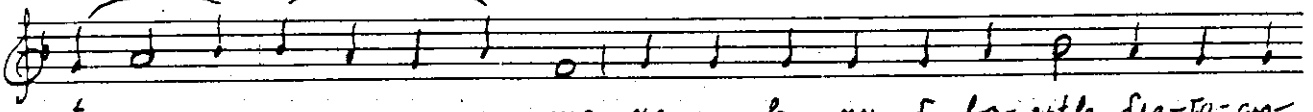

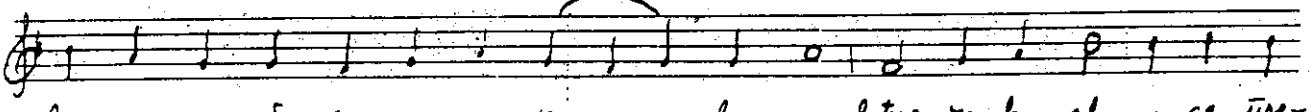

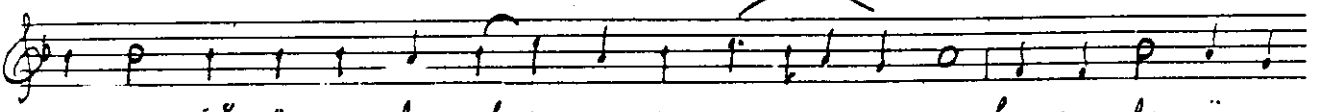

Ускршњега поста

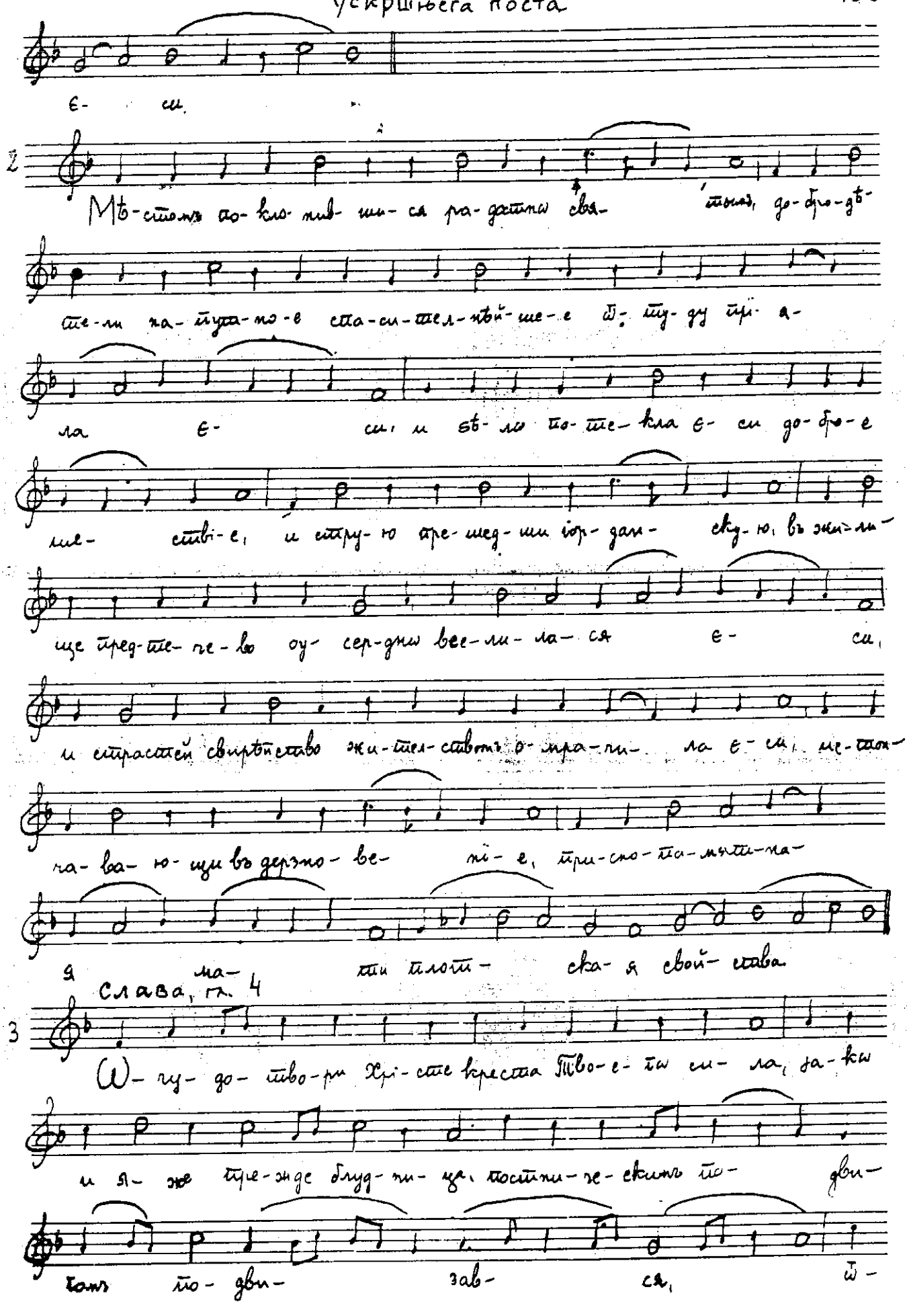

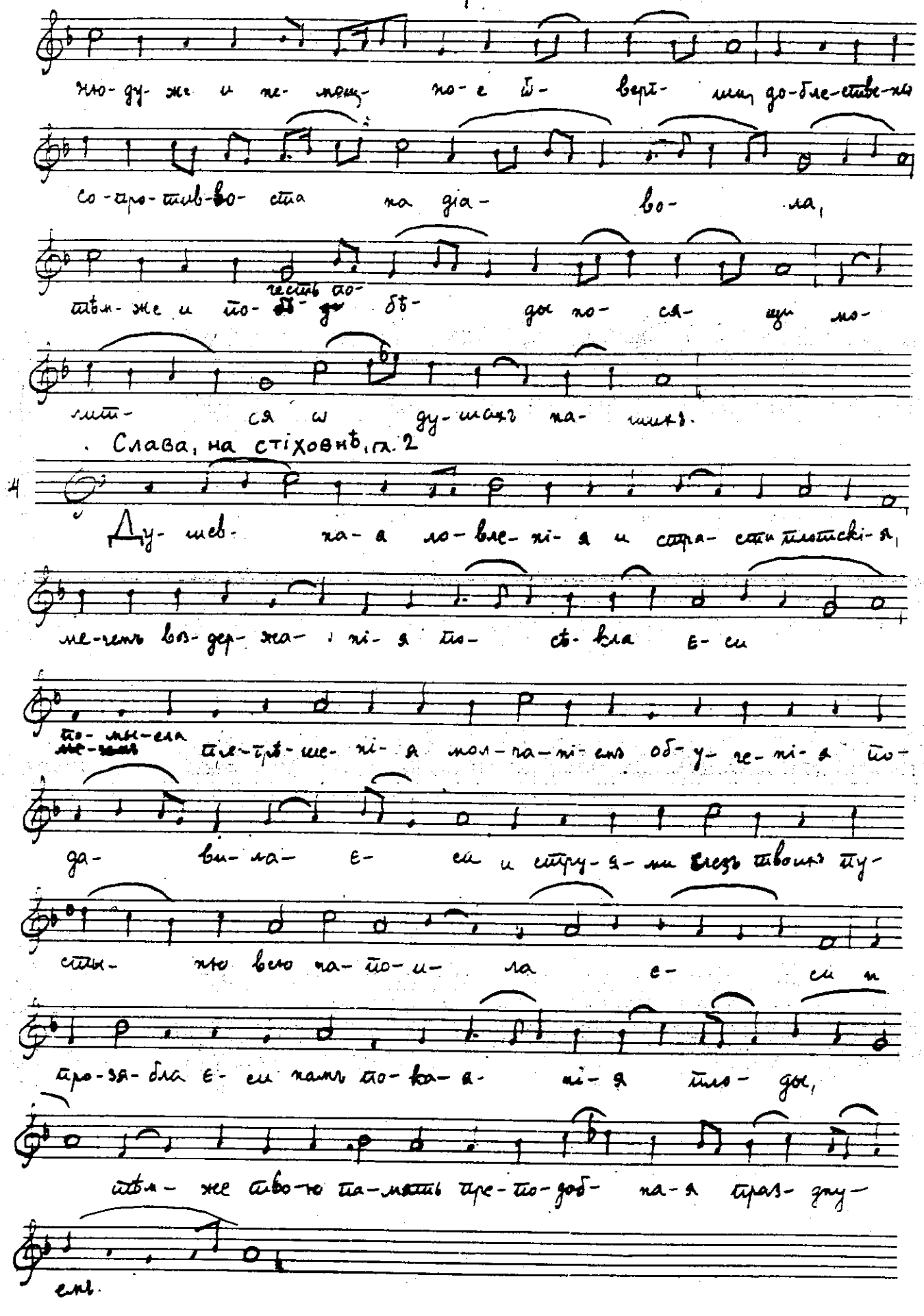
ню-ду-же и не-мощ-но-е ѿ-верг-ши, до-бле-стве-ны
со-про-тив-во-ста на діа-во-ла,
тѣм-же и по-честь по-бѣ-ды по-ся-щи мо-
лит-ся ѡ ду-шахъ на-шихъ.

Слава, на стіховнѣ, гл. 2

Ду-шев-на-я ло-вле-ні-я и стра-сти плотскі-я,
ме-чемъ воз-дер-жа-ні-я по-сѣ-кла е-си
по-мы-ела пре-грѣ-ше-ні-я мол-ча-ні-емъ об-у-че-ні-я по-
да-ви-ла е-си и стру-я-ми слезъ твоихъ пу-
сты-ню всю на-по-и-ла е-си и
про-зя-бла е-си намъ по-ка-я-ні-я пло-ды,
тѣм-же тво-ю па-мять пре-по-доб-на-я праз-дну-
емъ.

Ускршњега поста

Тропарь гл. 8 Въ тебѣ мати...

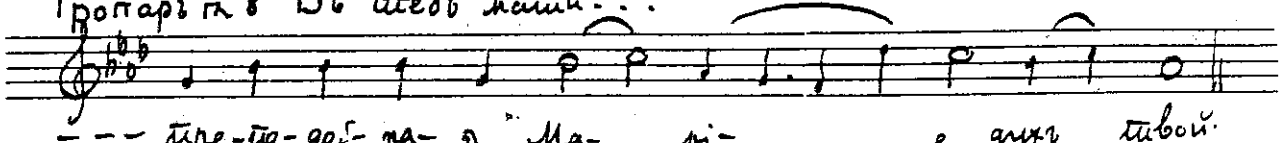

--- пре-по-доб-на-я Ма- рі- е духъ твой.

Свѣтилны. Слава:

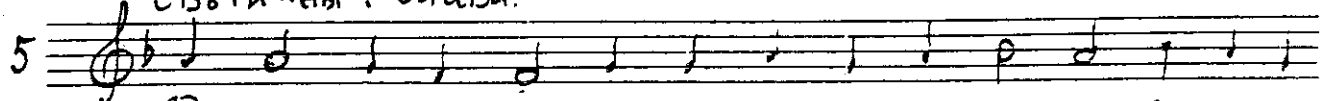

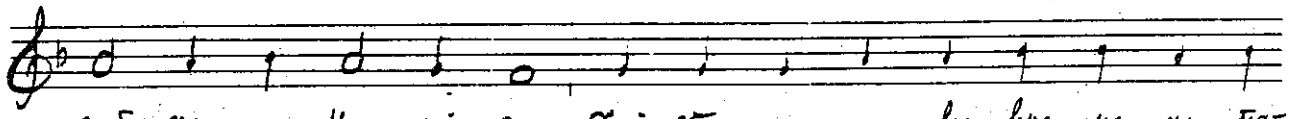

5 О-бразъ по-ка-я-ні-я те-бе и-му-ще все-пре-по-доб-на-я Ма-рі-е, Хрі-ста мо-ли во вре-ме-ни по-ста се-му намъ да-ро-ва-ти-ся, за-ко да во вѣ-рѣ и лю-бви тя пѣ-сн-ми вос-хва-лимъ.

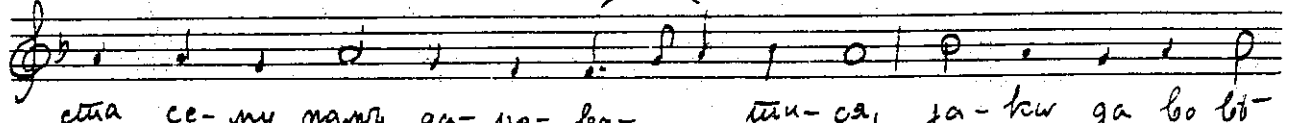

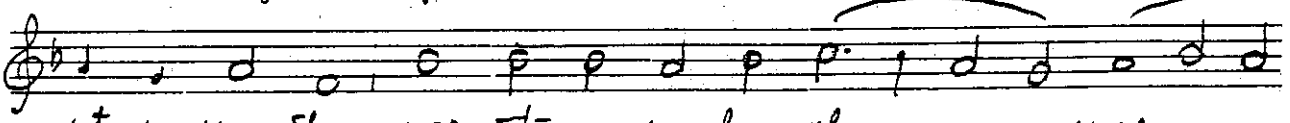

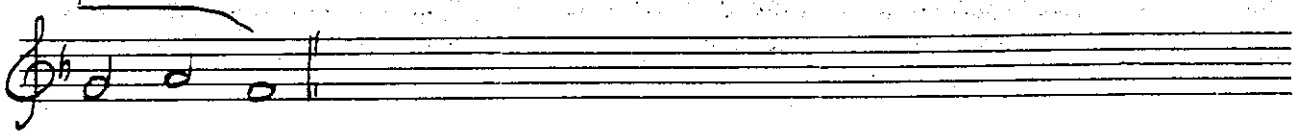

И нынѣ:

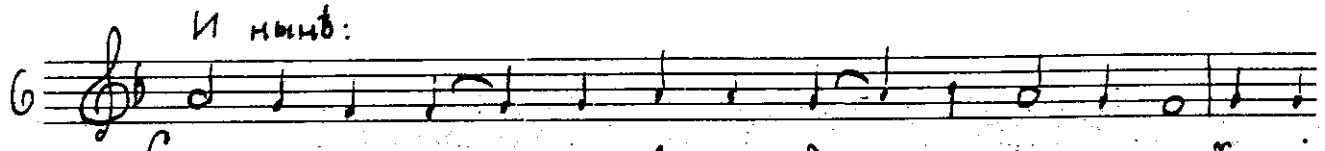

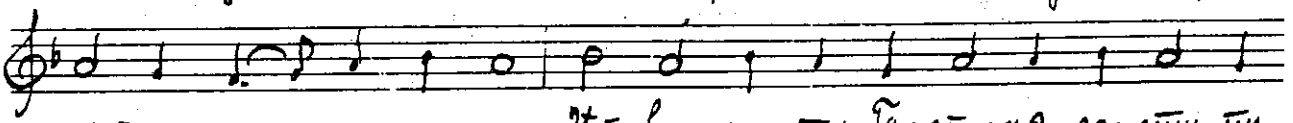

6 Сла-до-сте аг-ге-ловъ скор-бя-щихъ ра-до-сте, Хрісті-анъ пред-ста-тел-ни-це, Дѣ-во ма-ти Го-сподня за-сту-ти насъ и из-ба-ви вѣч-ныхъ мукъ.

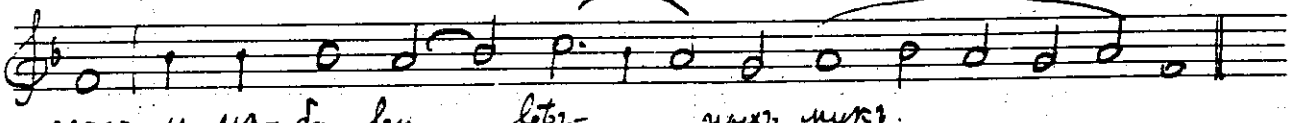

На Хвалитехъ, Слава, гл. 1

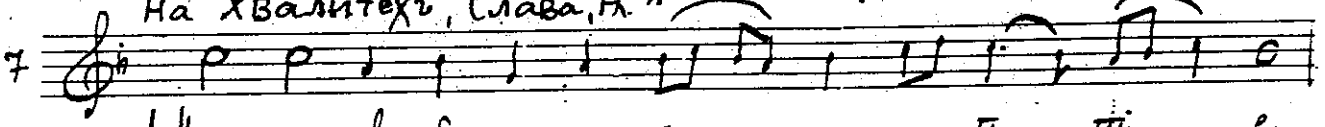

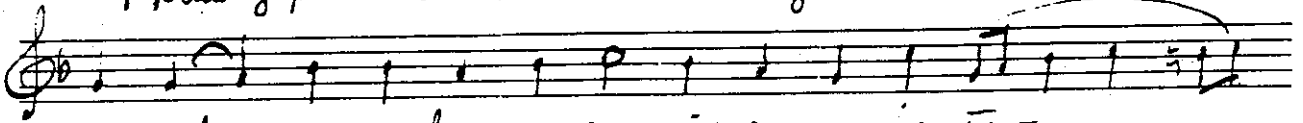

7 Нѣсть царство бо-жі-е пи-ща и пи-ті-е, но прав-да и воз-дер-жа-ні-е со свя-то-сті-ю, тѣм-же ни бо-га-тіи вни-

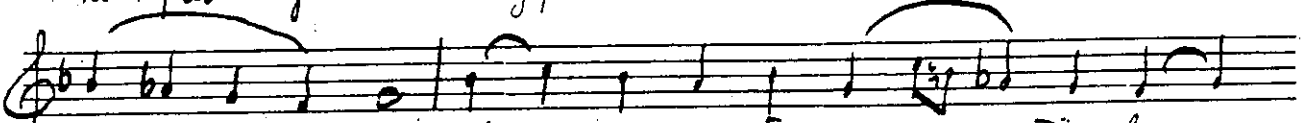

Пета недѣля

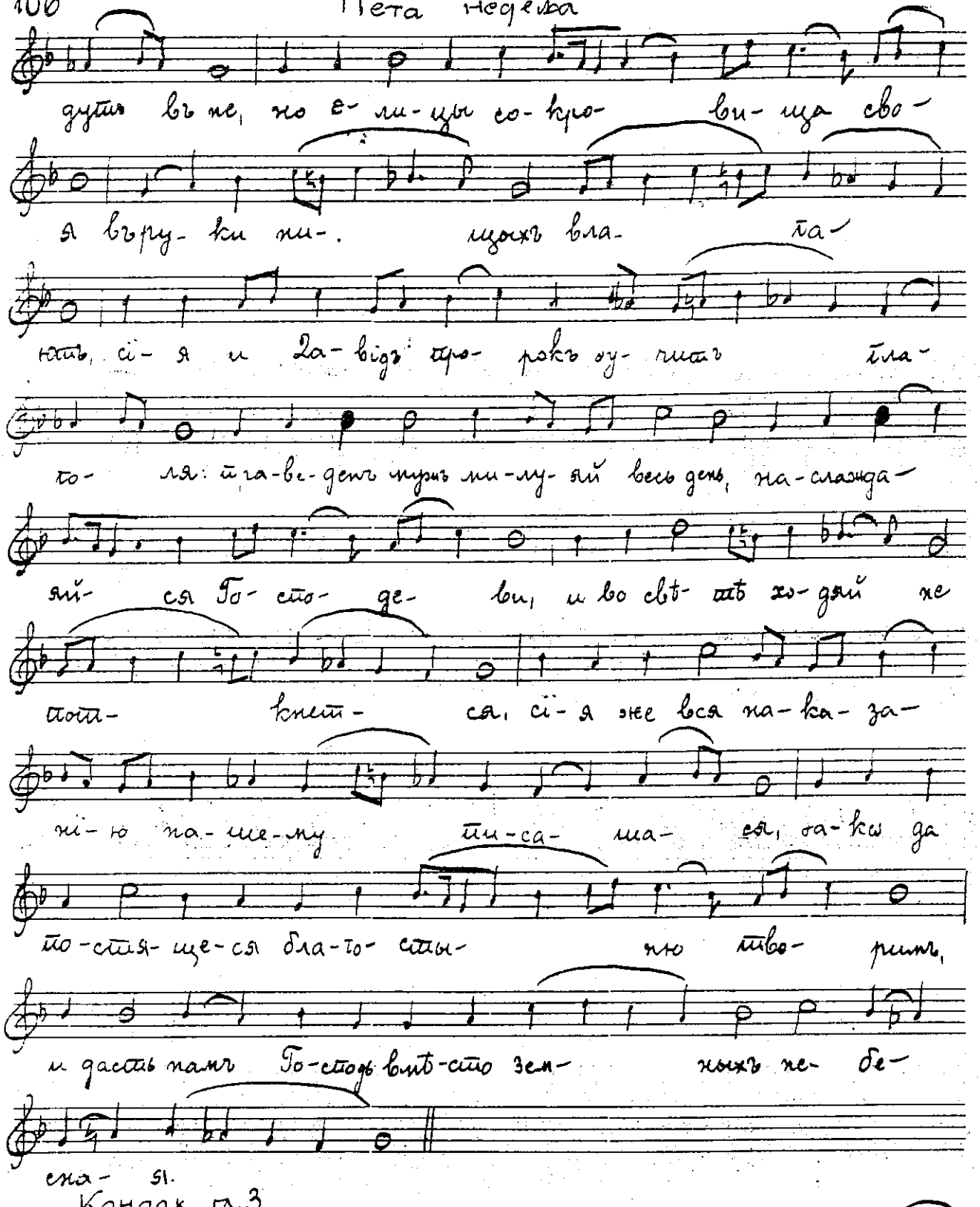

Кондак гл. 3

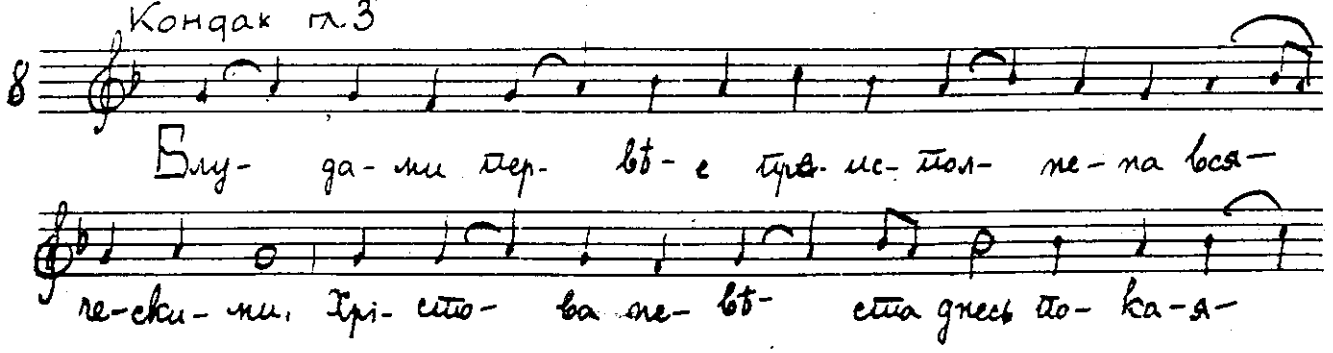

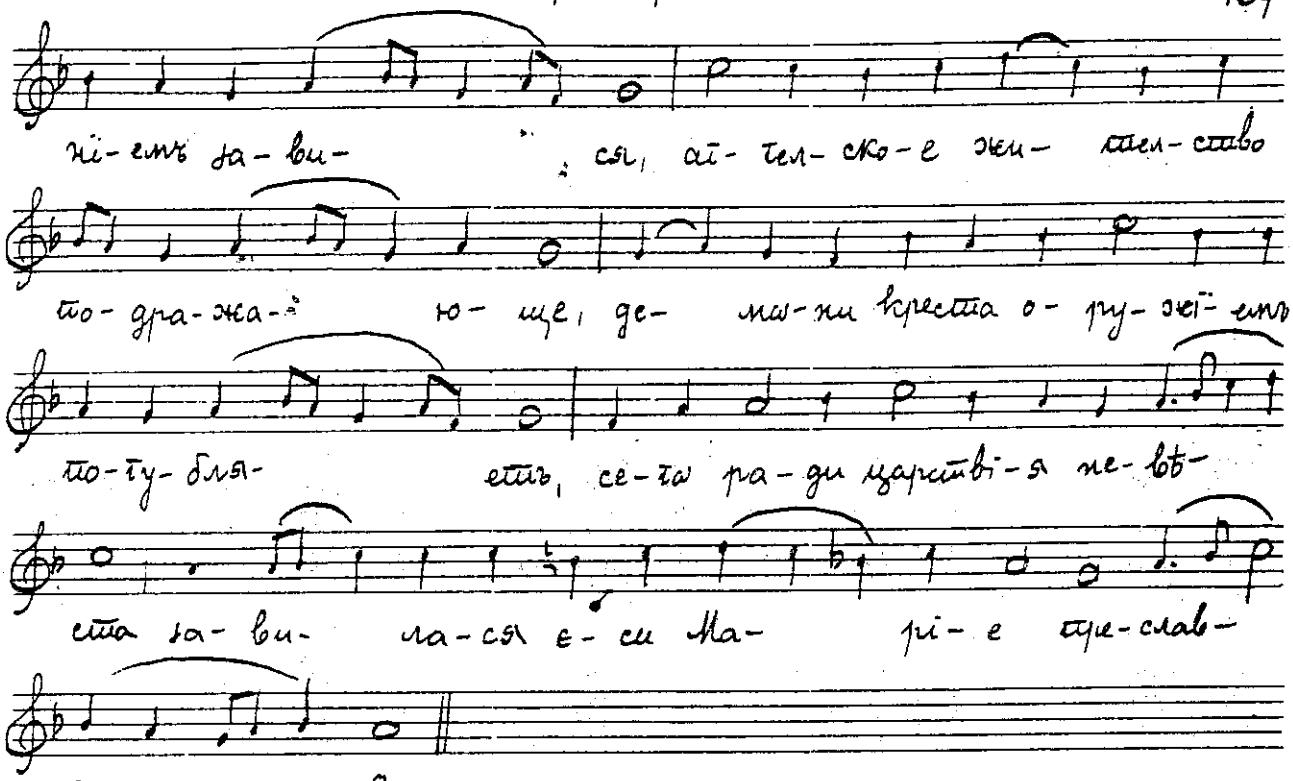

СРЕДА ЦВЕТНА

На Господи воззвалъ гл. 5 Стихови стр. 41 бр. 1 Стихире:

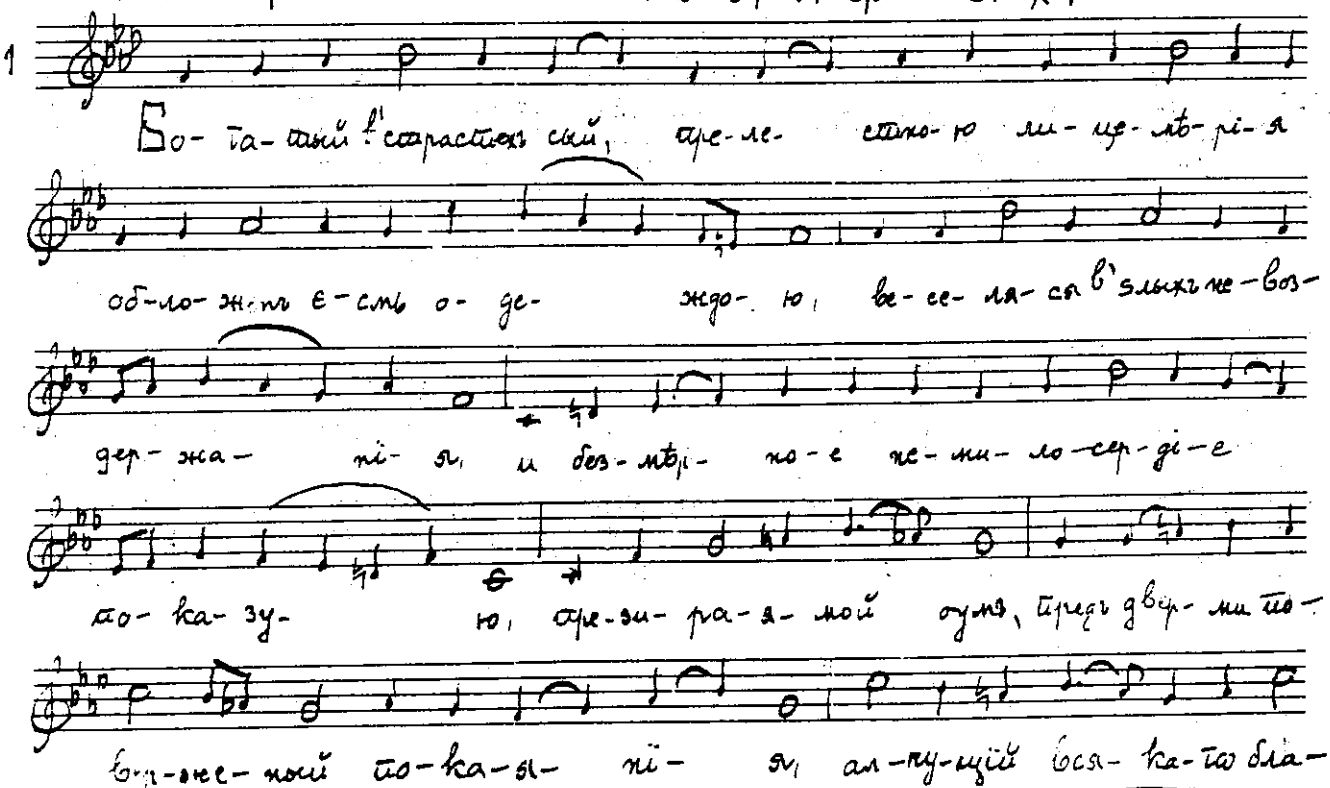

Среда цветна

мо- имъ, но Ты Го- спо- ди Ла- за- ря мя со- тво- ри

ни- ща- го грѣ- ха- ми, да не ка- ко тре- бу- яй же по- лу-

чу перста ѡ- ро- ша- ю- щи, бо- лѣ- зну- ю- щу мо- е- му

я- зы- ку в' не- га- си- момъ от- ни, в' нѣдрѣхъ же па-

тріар- ха А- вра- ма все- ли ме- не, за- ко че-

ло- вѣ- ко- лю- бецъ.

2 Об- о- ну стра- ну Іор- да- на пло- ті- ю хо- дя Іи-

су- се, с' То- бо- ю су- щымъ во- пилъ е- си, другъ

Ла- зарь оу- же оу- мре, и по- гре- бе- ні- ю ны- нѣ пре- да-

де- ся, тѣм- же ра- ду- ю- ся дру- зи мо- и

васъ ра- ди, да вѣ- сте за- ко вся вѣмь. Богъ сый

не- пре- лож- ный, а- ще и за- вля- ю- ся ви- ди-

Среда цветна

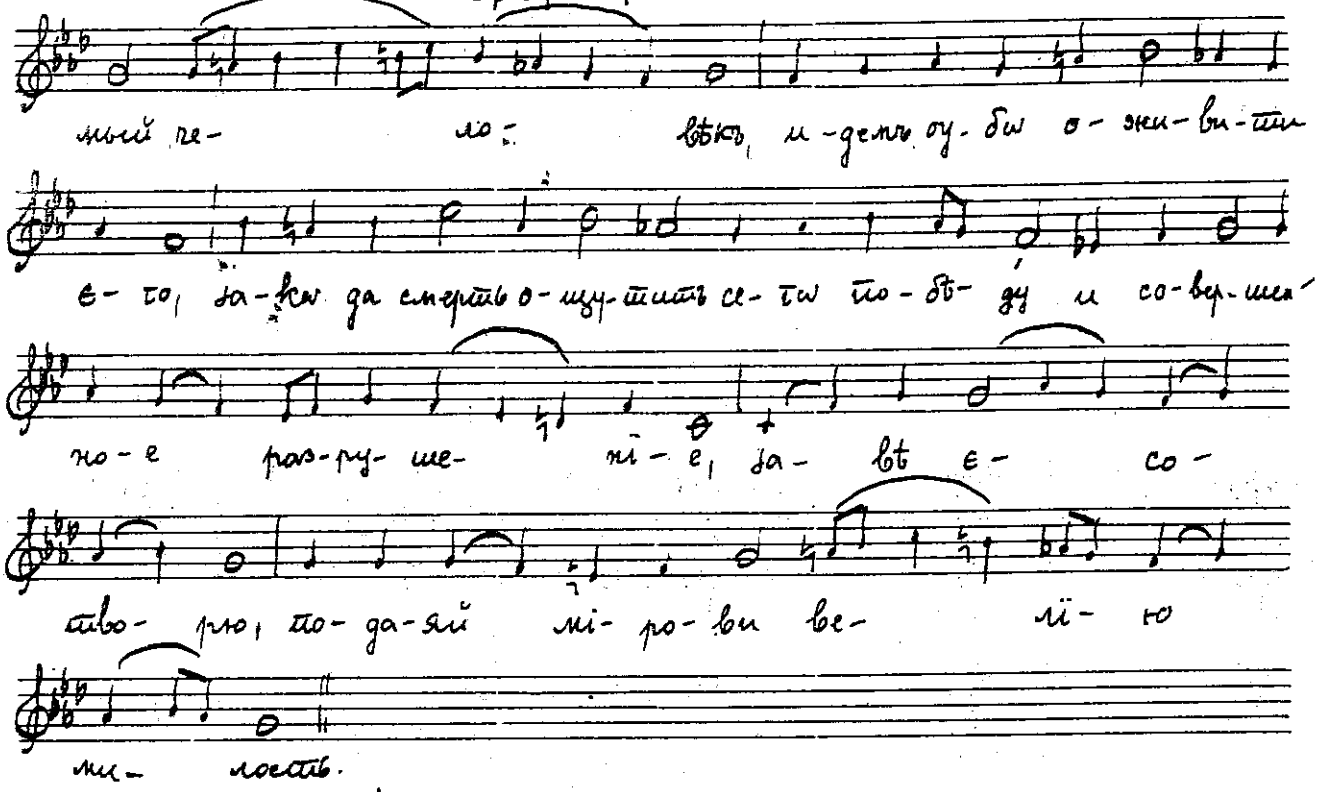

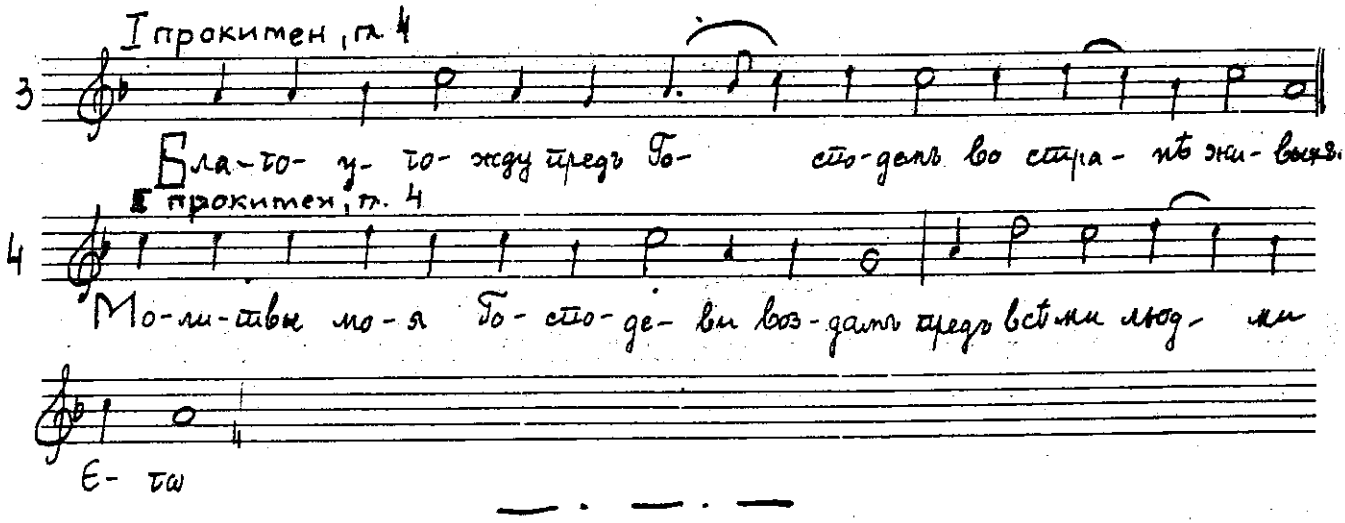

— · — · —

ПЕТАК ЦВЕТНЕ СЕДМИЦЕ

Господи воззвахъ, гл. 8, стихови стр. 38 бр. 1 Стихире:

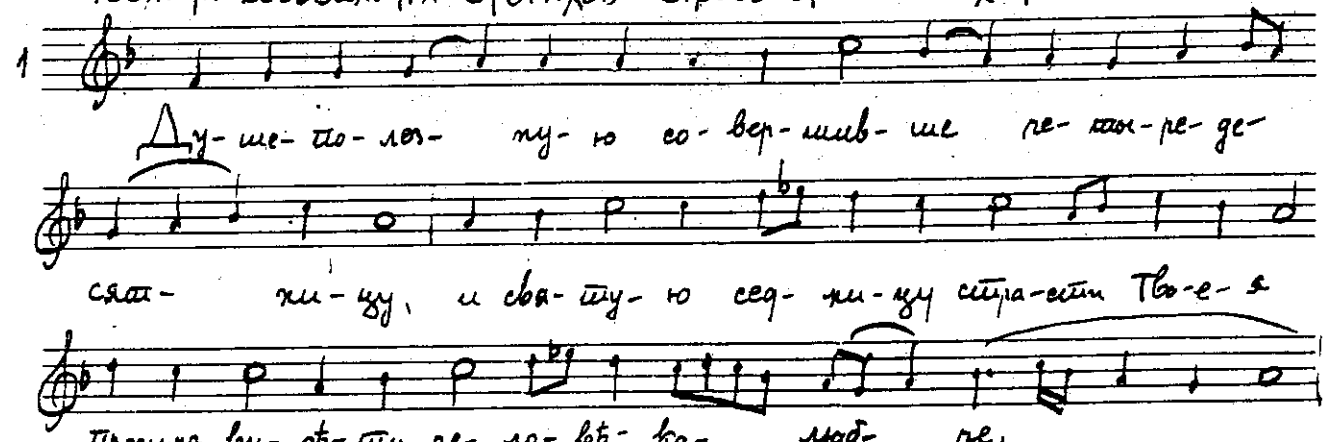

Петак цветни

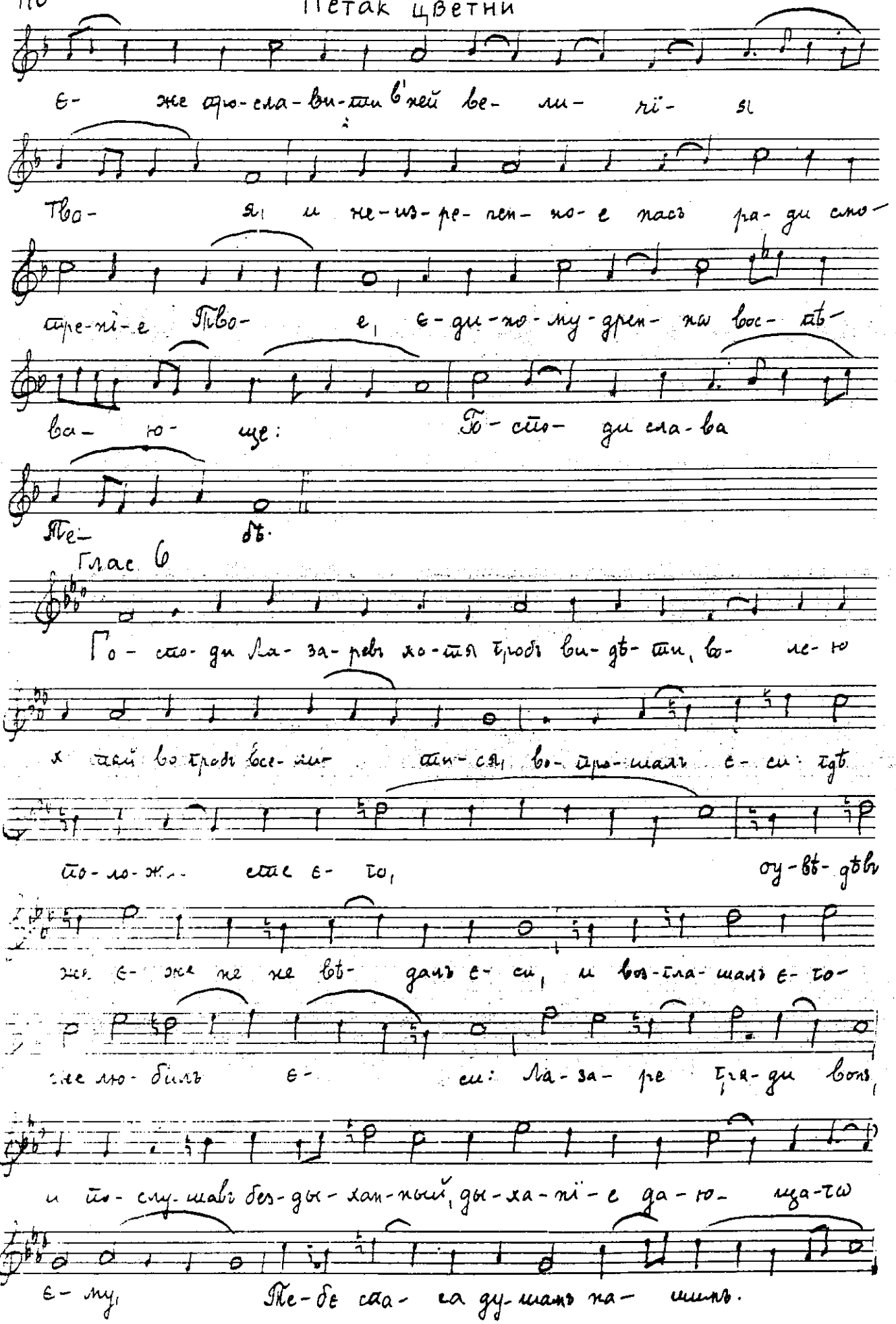

Петак цветни

Слава, гл. 8

3

Пред-ставъ гро-бу Ла-за-ре-ву Спа- се нашъ, и воз-гла-

сивъ мерт-ва-го, за-ко ѿ сна вос-кре-силъ е- си,

ѿ-ря-се тлѣ-нї-е не-тлѣ-нї-я ма- нї-емъ и из-ы-

де сло-вомъ, свя-зан- ный оу- крой- ми,

вся мо-же-ши, вся Те-бѣ ра-бо-та-ютъ че-ло-вѣ-ко-

люб- че, вся по-ви-ну- ют-ся Ти, Спа-се

нашъ слава Те- бѣ.

I прокимен, гл. 6

4

По-мощь на-ша во и-мя Го-спо-да со-твор- ша-тѡ

не-бо и зе- млю.

II прокимен, гл. 4

5

На- дѣ- ю-щїи-ся на Го-спо-да, за-ко Го-ра Сї-ѡнъ

не по-дви- жится въ вѣкъ

ЛАЗАРЕВА СУБОТА

На Богъ Господь, тропар гл. 1

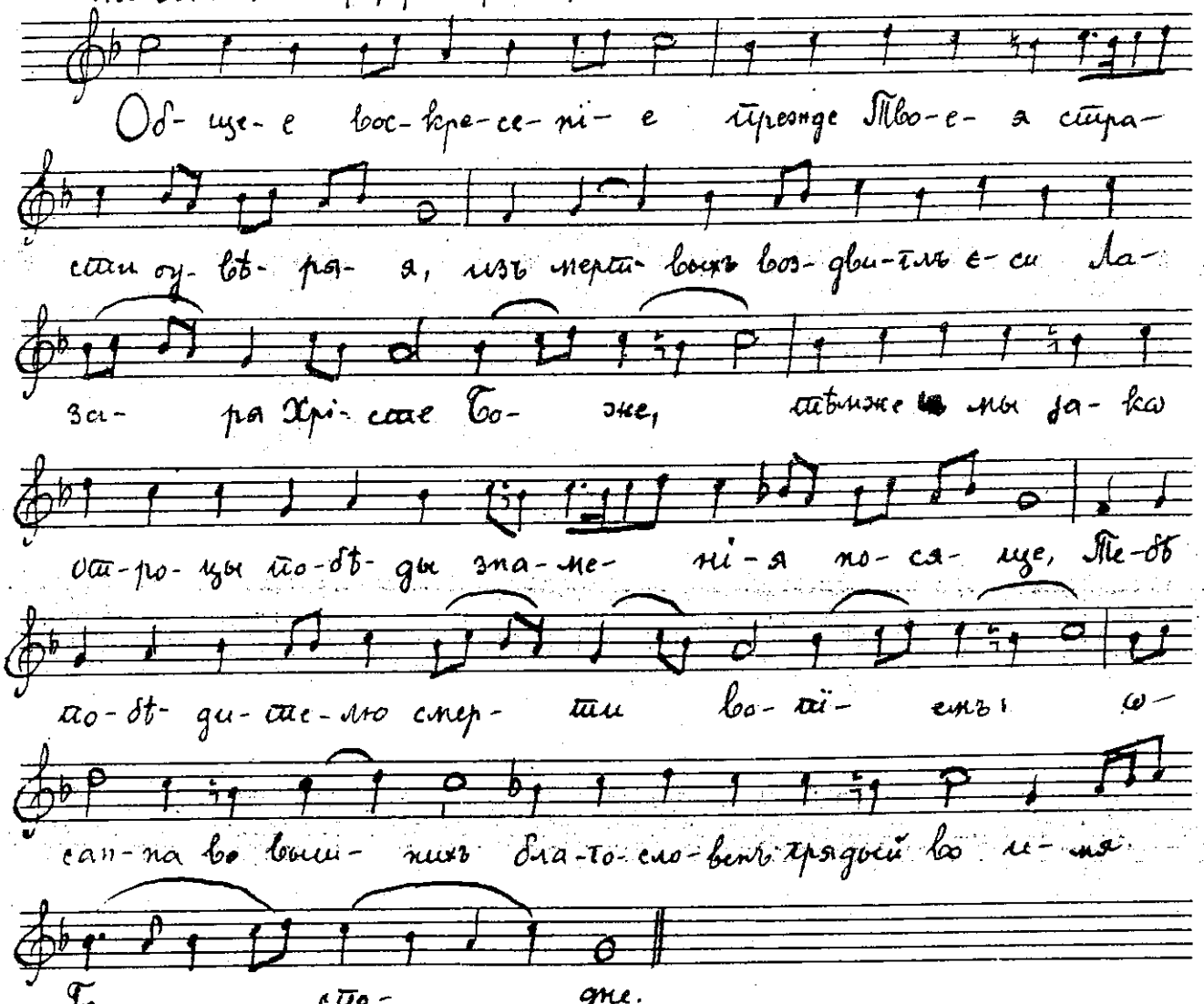

Сѣдален, гл. 1

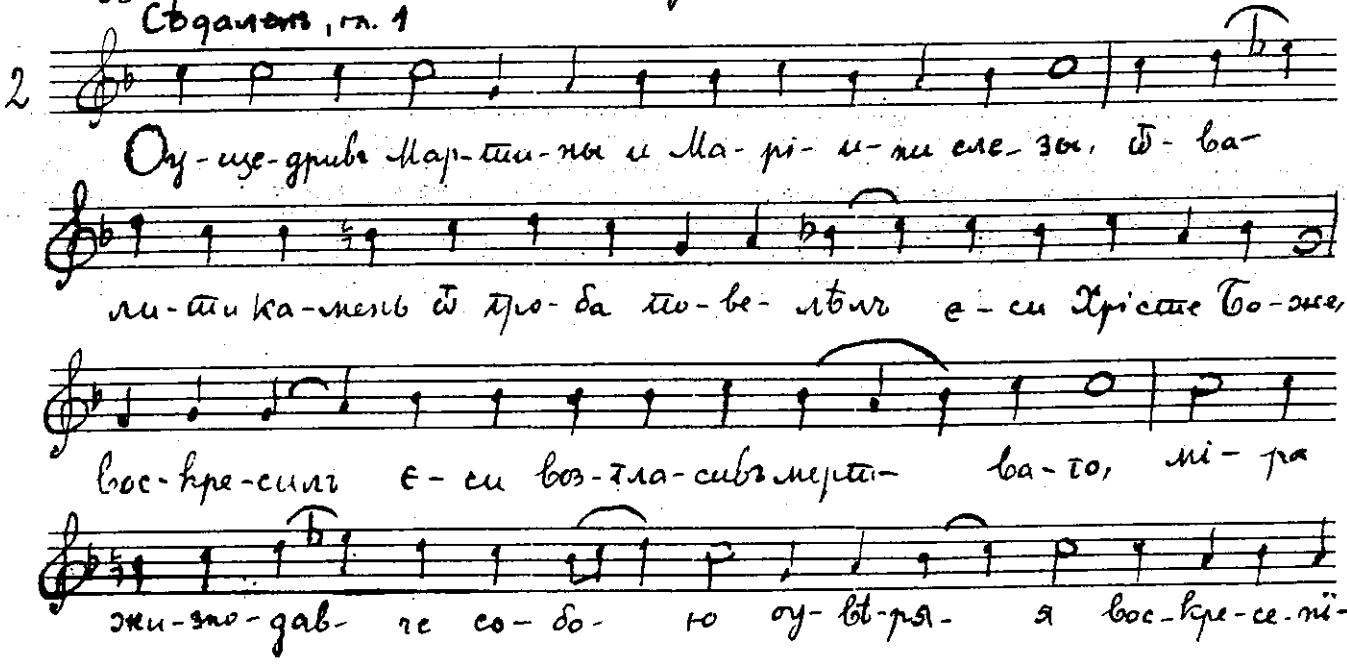

е, сла-ва си- лѣ Тво-ей Спа- се, слава власти Тво

ей, сла- ва, сло- вом вся со- ста-вив- ше- му.

Свѣтиленъ

3 Сло- вомъ Тво- имъ, Сло- ве бо- жій, Ла-зарь ны- нѣ воз-ска-четъ

къ жи- ті- ю па- ки по- текъ, и съ вѣт- вми лю- ді- е Тя дер-

жав- ны по- чи- та- ютъ, за- ко въ ко- нецъ по- гу- би- ши адъ

сла- ті- ю Тво- е- ю.

Слава и нынѣ:

4 Ла за немъ тя Хрістосъ оу- же раз- ру- ша- етъ смер- те,

и гдѣ тво- я а- де по- бѣ- да, Ви- та- ні- и плачъ ны- нѣ

на те- бе преста- вля- ет- ся, вси вѣт- вми по- бѣ- ду то- му при-

не- семъ.

Хвалитне стихире, гл. 1

5 Вос- кре- се- ні- е и жи- знь че- ло- вѣ- комъ

сый Хрі- сте, гробу ла- за- ре- ву пред- сталъ е-

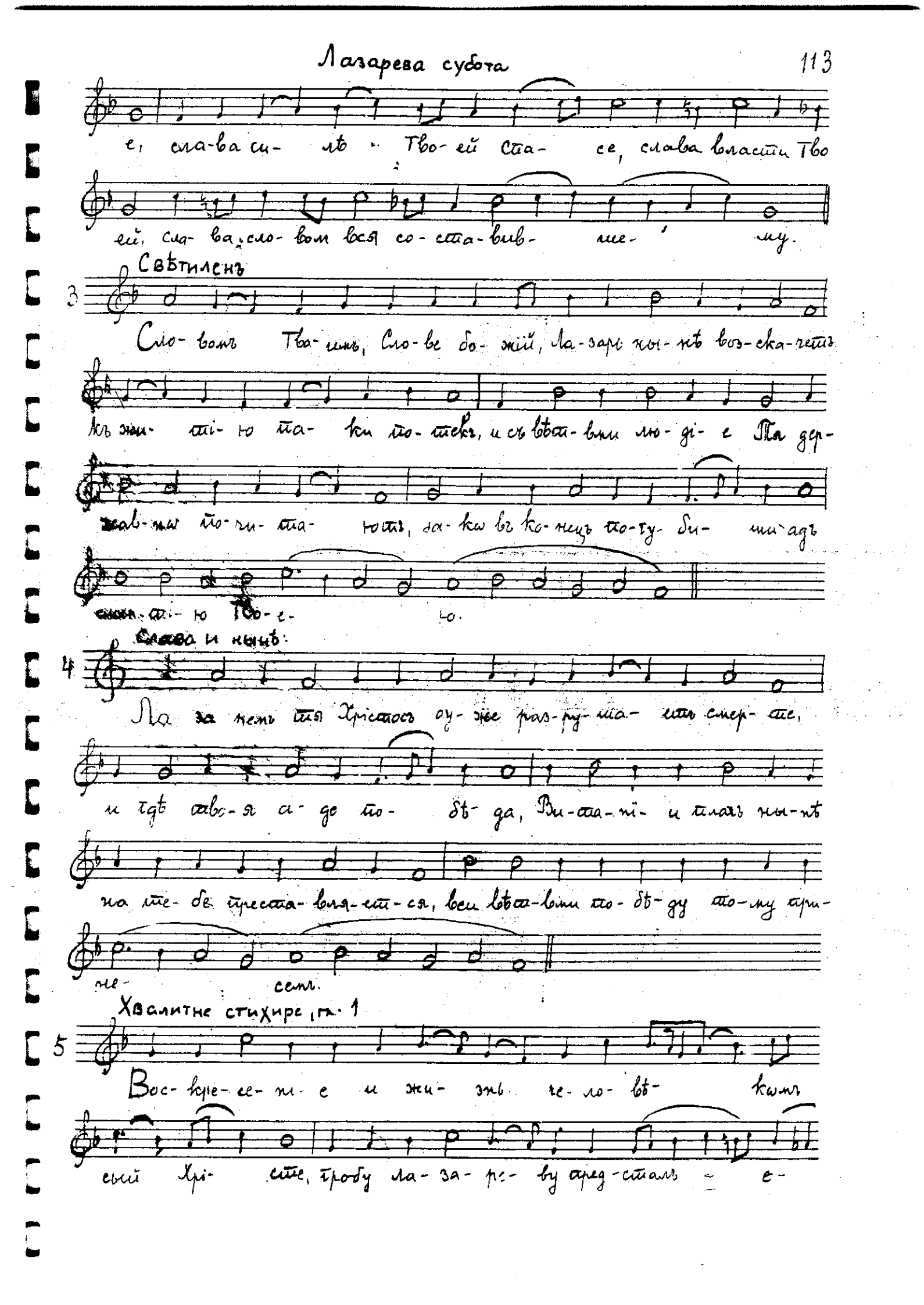

Лазарева субота

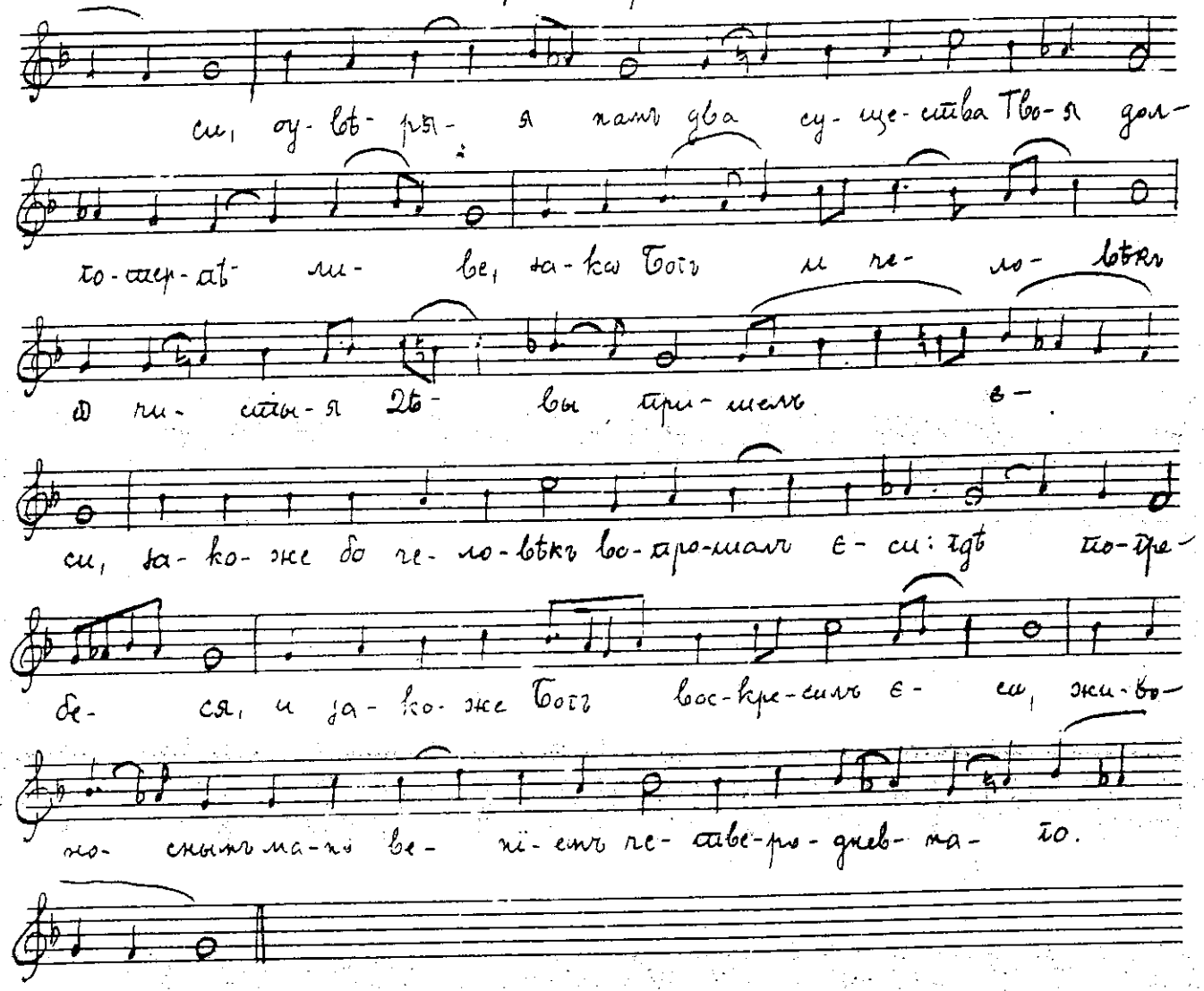

Глас 4

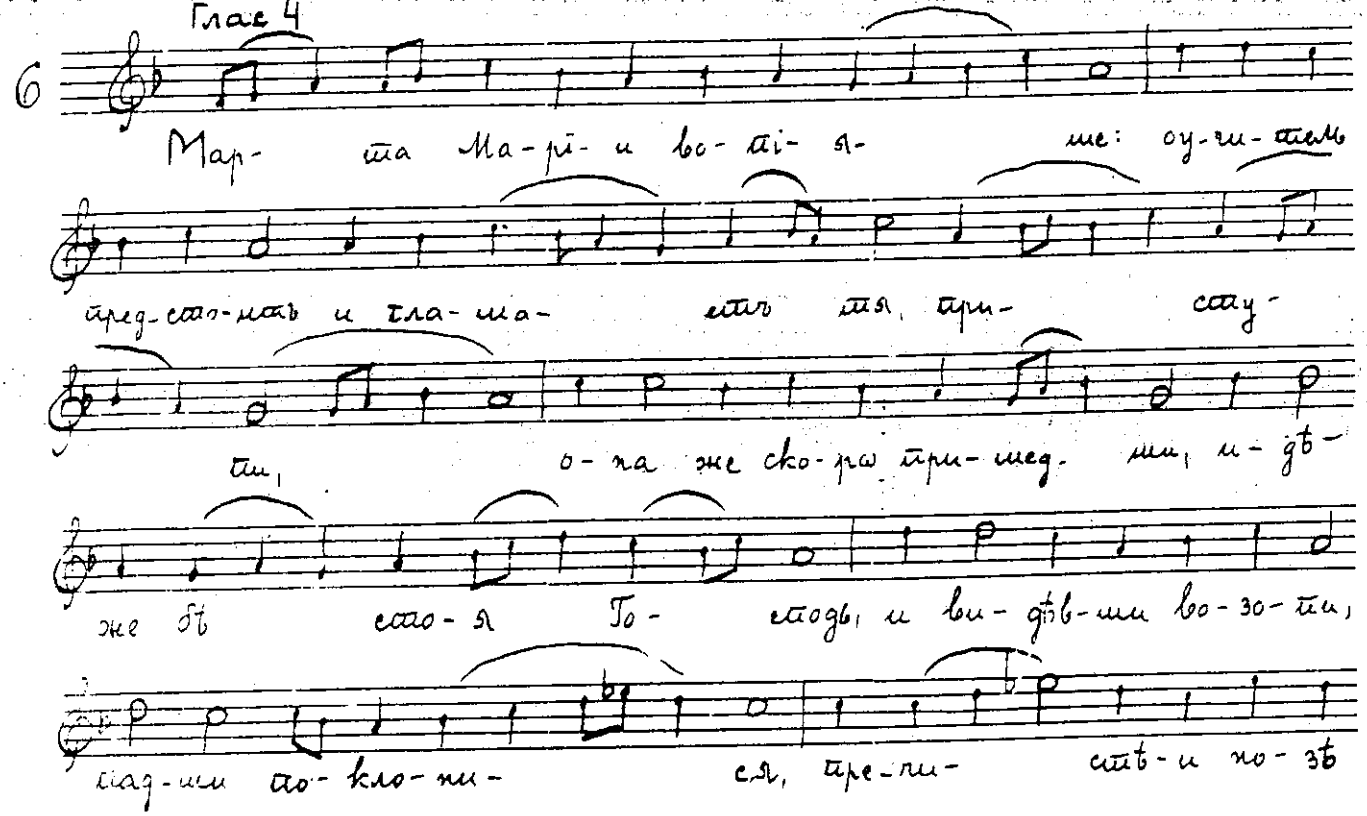

Тво-и ѡб-ло-бы-за-ю-щи гла-го-ла-ше: Го-спо-ди а-ще бы е-си здѣ былъ не бы оу-бѡ оу-мерлъ братъ нашъ.

Слава, гл. 2

7 Ве-лї-е и пре-слав-но-е чу-до со-вер-ши-ся днесь, за-кѡ мерт-ве-ца че-тве-ро-днев-на-го, изъ гро-ба Хрі-стосъ воз-гла-сивъ воз-дви-же, и дру-га при-зва, сла-во-сло-вимъ е-го за-кѡ пре-сла-вна, да мо-ли-тва-ми пра-вед-на-гѡ Ла-за-ря спа-сетъ ду-шы на-шя.

Блажени милостивїи, гл. 8

8 Ты е-си оу-твер-жде-ні-е при-те-ка-ю-щихъ къ Те-бѣ Го-спо-ди, Ты е-си свѣтъ ѡ-мра-чен-ныхъ, и по-етъ Тя духъ мой.

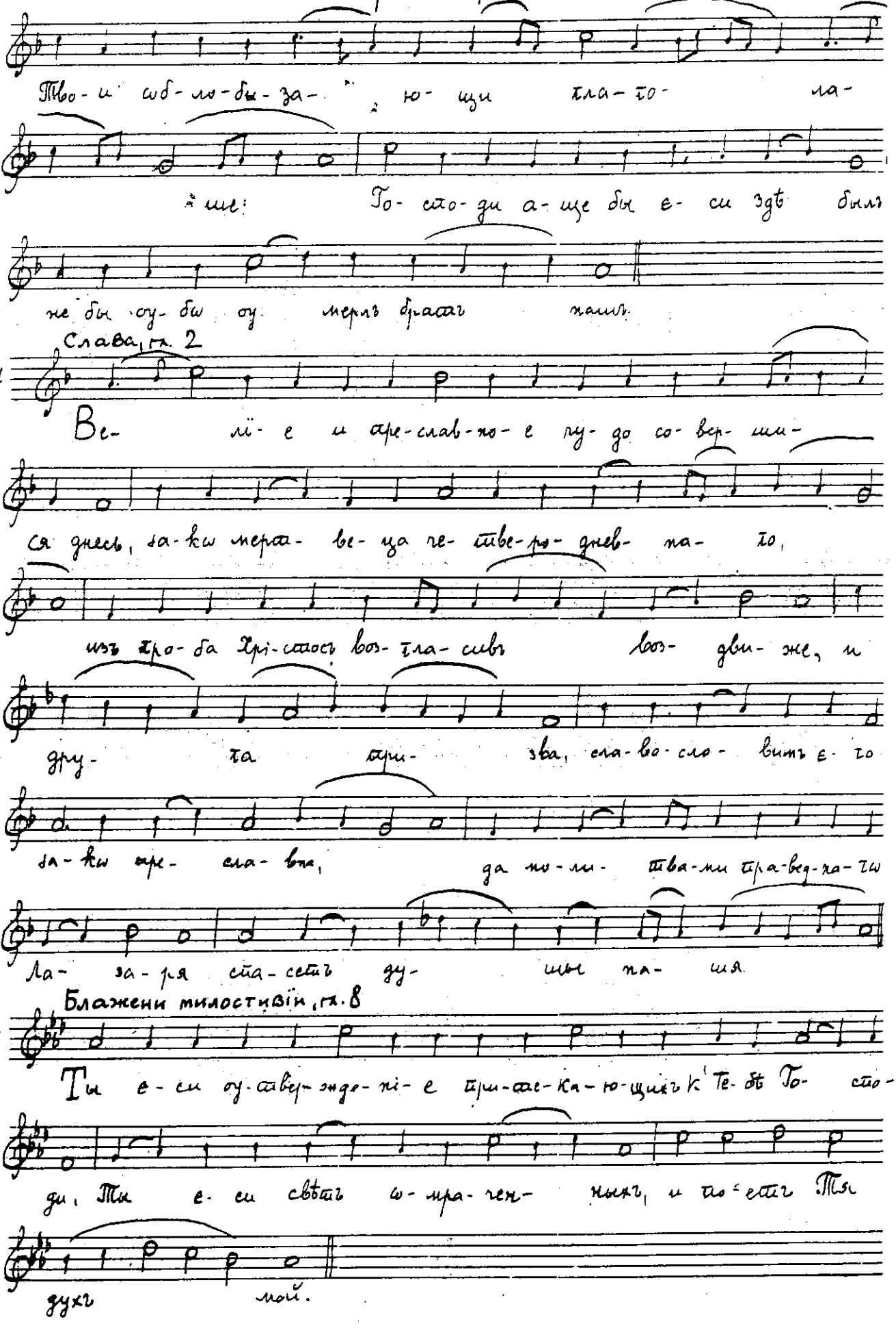

Лазарева субота

9

Без-дна-сый ра-зу-мя Ты во-про-ша-е-ши, гдѣ по-

ло-жи-ся мерт-вый, хо-тя вос-кре-си-ти жи-во-то-

дав-че ле-жа-ща-го-

10

Мѣ-ста пре-хо-дяй ꙗ-кѡ бывъ че-ло-вѣкъ, ꙗ-вил-ся е-си

ѡ-пи-санъ,

ис-пол-ня-яй вся-че-ска-я ꙗ-кѡ Богъ не-ѡ-пи-са-ный.

11

Ла-за-ря воз-дви-глъ е-си бо-же-ствен-нымъ Христе гла-го-ломъ,

и ме-не мно-ги-ми пре-грѣ-шен-ми оу-мер-ша, воз-ста-

ви мо-лю ся.

Блажени есте, гл. 4

12

Лю-бовь Те-бе во Ви-та-нї-ю Го-спо-ди ѿ-ве-де

къ Ла-за-рю, и се-го оу-же смер-дя-ща вос-кре-силъ е-си

ꙗ-кѡ Богъ. и ѿ оуръ а-до-выхъ спа-...

Лазарева субота

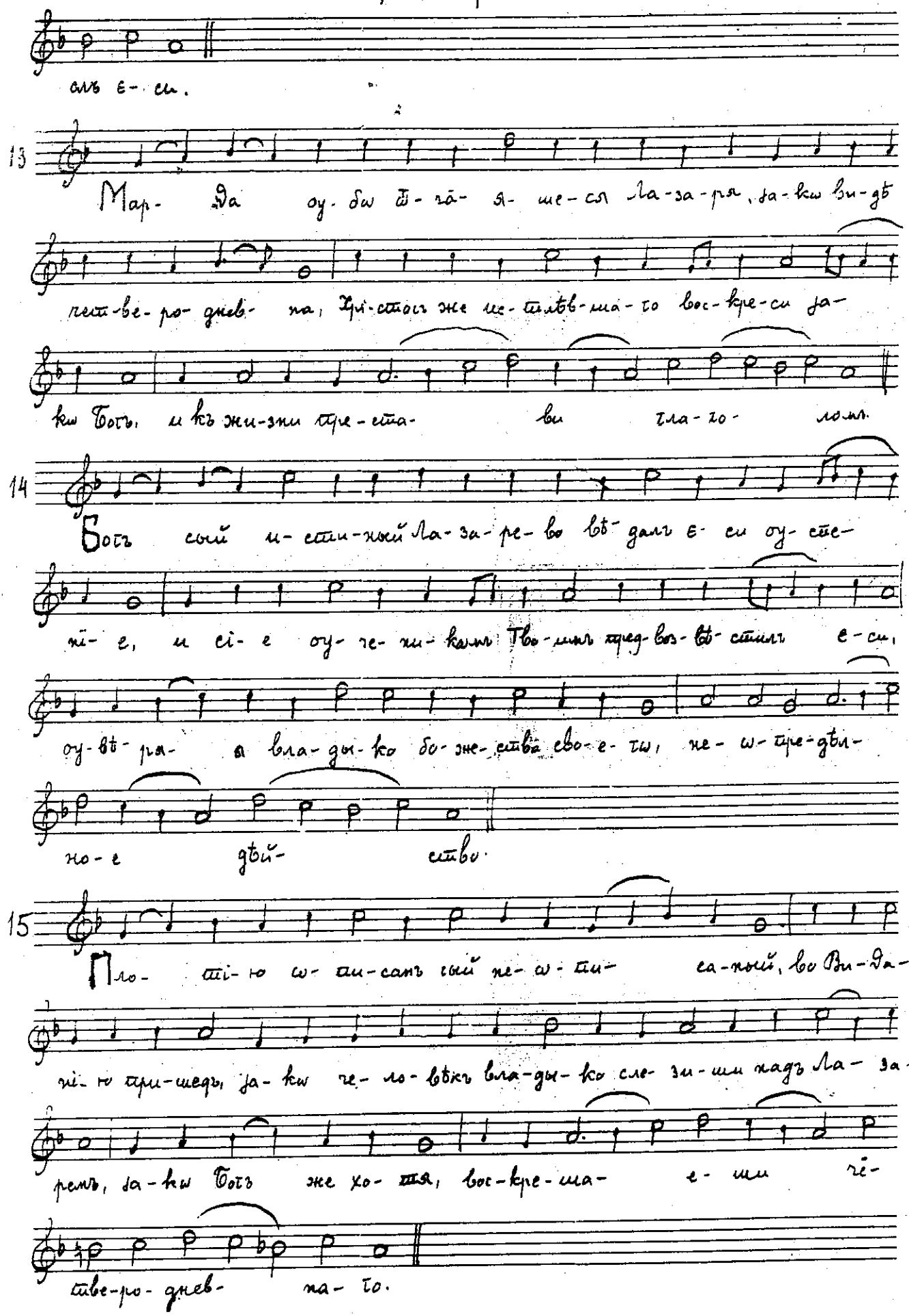

Цвети

Кондак, гл. 2

16 Всѣхъ ра-дость, Хрі-стосъ, и- сти-на, свѣтъ, жи-вотъ и мі-ра вос-кре-се-ні-е, су-щымъ на зе-мли ja-ви-ся сво-е-ю бла-го-сті-ю, и бысть о-бразъ вос-кре-се-ні-я, всѣмъ по-да-я бо-же-ствe-но-е ѡ-ста-вле-нї-е.

Прокименъ, гл. 3

17 Го-сподь про-свѣ-ще-нї-е мо-е, и Спа-си-тель мой, ко-го оу-бо-ю-ся.

ЦВЕТИ

На Господи воззвахъ, стихире гл. 6

1 Днесь бла-го-дать свя-та-го Ду-ха насъ со-бра, и вси взем-ше крестъ Твой гла-го-лемъ: бла-го-сло-венъ гря-дый во и-мя Го-спо-дне, ѡ-сан-на во выш-нихъ.

2 И-...t-ый пре-столъ не-бо и под-но-жі-е зе-млю Бо-га

От-ца Сло-во и Сынъ со-присно-сущ- ный, на жре-бя-ти

без-сло-вес-нѣмъ сми-ри- ся днесь во Ви-ѳа- нї-ю при-

шедъ, тѣм-же дѣ-ти е-врей-скі-я, вѣ-тви ру-

ка- ма-дер-жа- ще, хва- ля-ху гла- сомъ:

ѡ-сан-на во выш- нихъ, бла-го-сло-венъ гря- дый

во и-мя Го-спо- дне.

3 Прїи-ди-те и мы днесь, весь но-вый Из-ра-иль, я-

же ѿ за-зыкъ цер-ковъ со про-ро-комъ За-ха-рі-е-ю во-зо-

пї- имъ: ра-дуй-ся зѣ-ла дщи сі-ѡ- но-ва,

про-по-вѣ-дуй дщи Іе-ру-са-ли- мо-ва,

за-ка се царь твой гря-детъ те-бѣ, Кро-токъ и спа-са-

яй, и всѣ-дый на жре-бя о-сле, сы-на под-я- рем-ни-

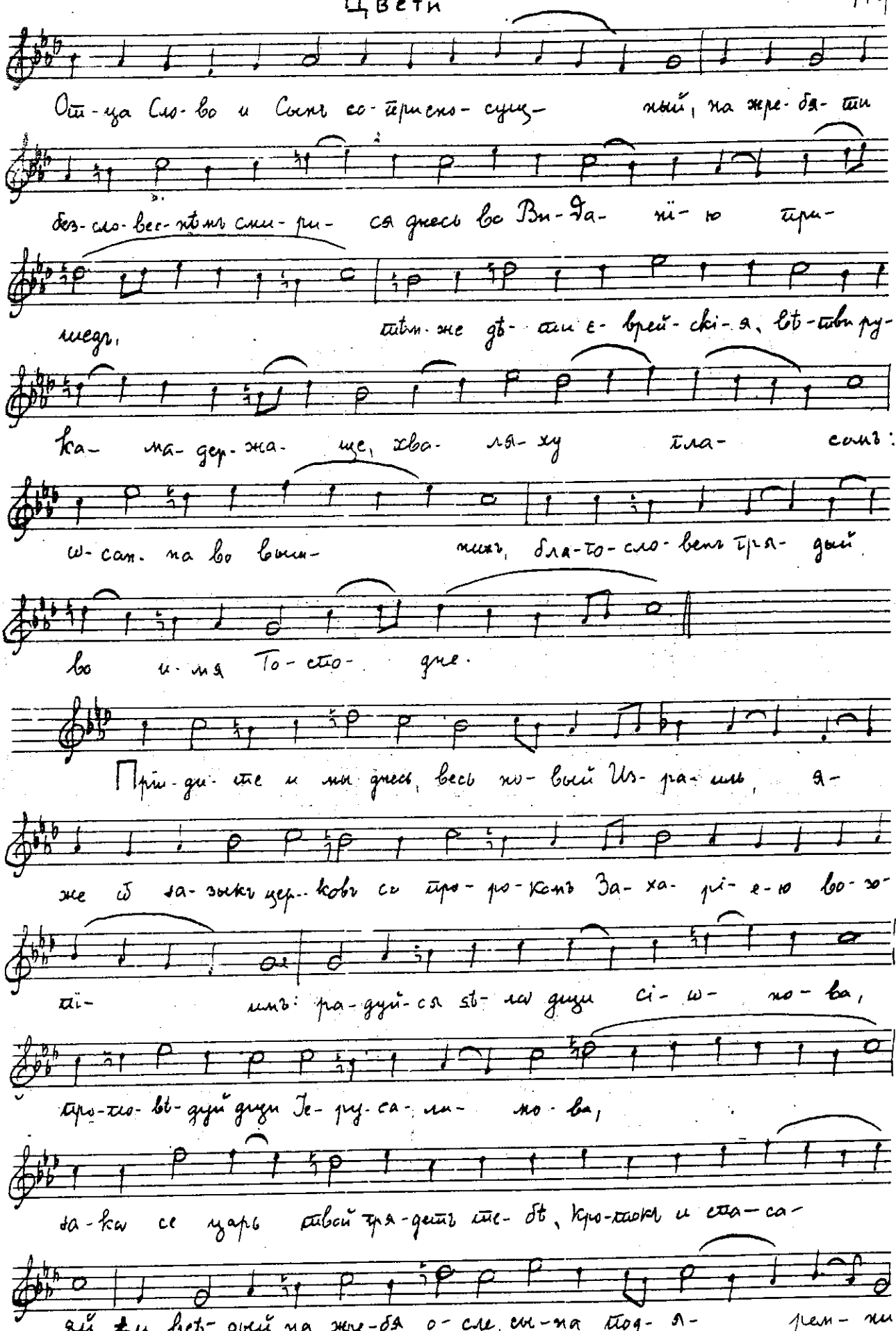

Цвети

ча, праз- днуй я- же дѣ- тей, вѣтвма ру-

ка- ми дер- жа- щи по- хва- ли,

ѡ- сан- на во выш- нихъ, бла- го- сло- венъ гря- дый царь

из- ра- и- левъ.

4 Чест- но- е вос- кре- се- нї- е тво- е про- о- бра- зу- я

на- мъ, воз- дви- гль е- си оу- мер- ша- го по- ве- лѣ- нї- емъ Тво- имъ

без- ды- хан- на- го Ла- за- ря дру- та бла-

же, изъ гро- ба че- тве- ро- днев- на смер-

дя- ща, тѣм- же и на же- бя воз- шедъ о- бра-

зно, за- ко- же на ко- ле- сни- цѣ по- симъ ба- зы- ки

оу- кро- тѣ- ва- я Спа- се,

се- го ра- ди и хва- ле- нї- е при- но- сить воз- лю- бле- ный

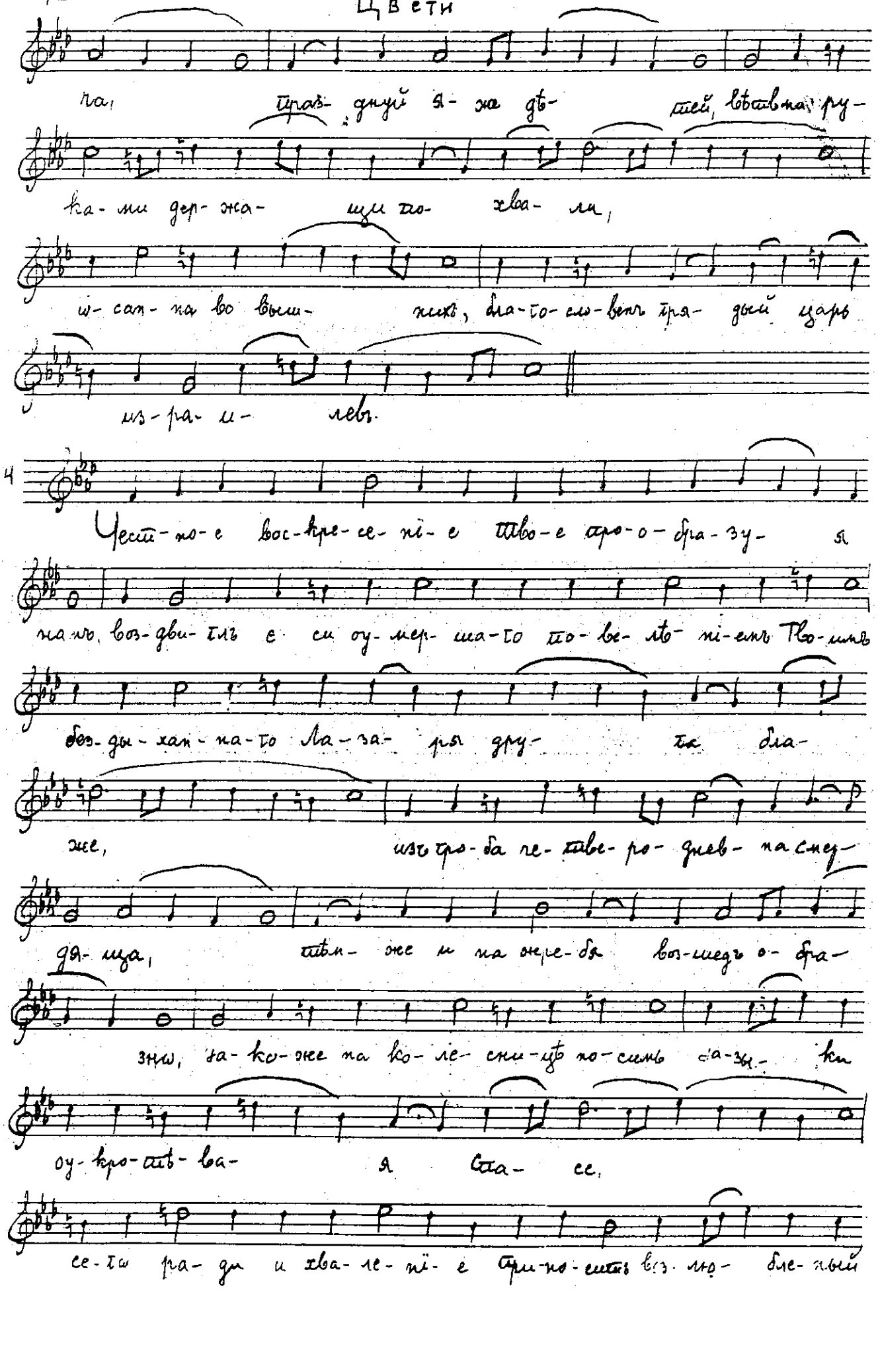

Цвети

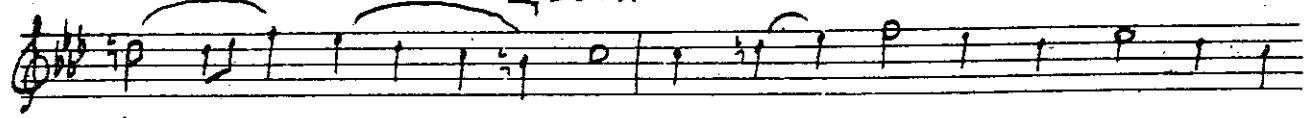

Из- ра- иль, изъ оустъ ссу-щихъ и мла- де-нецъ

не- ѕло- би- выхъ зря-щихъ Тя Хрі-сте вхо- дя-ща во

свя- тый градъ, пре- жде ше- сти дней

па- схи.

Слава и нынѣ, гл. 6

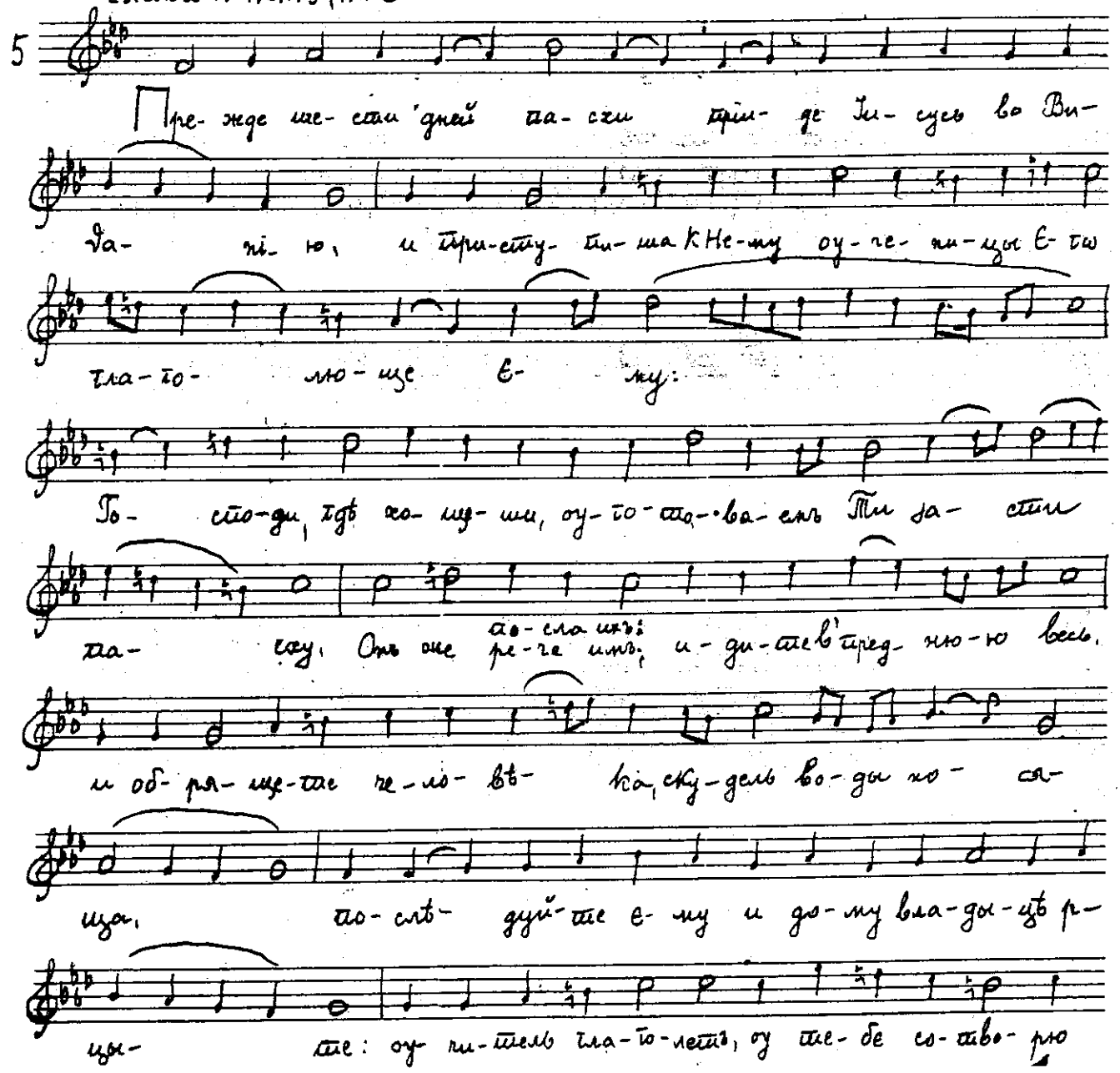

5 Пре- жде ше- сти дней па- схи при- де Іи- сусь во Ви-

ѳа- ні- ю, и при-сту- пи- ша К Не-му оу- че- ни-цы Е- гѡ

гла- го- лю- ще Е- му:

Го- спо-ди, гдѣ хо- ще- ши, оу- го- то- ва- емъ Ти за- сти

па- сху. Онъ же по-сла ихъ: ре-че имъ, и- ди-те в' пред- ню-ю весь.

и об- ря- ще-те че- ло- вѣ- ка, ску-дель во- ды хо- ся-

ща, по- слѣ- дуй-те е- му и до- му вла- ды- цѣ р-

цы- те: оу- чи- тель гла- го- летъ, оу те- бе со- тво- рю

Цвети

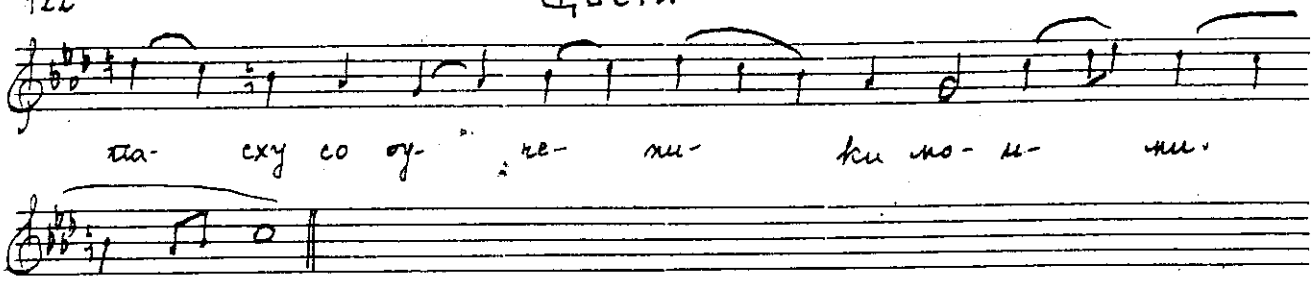

На Литији, стихира гл. 1

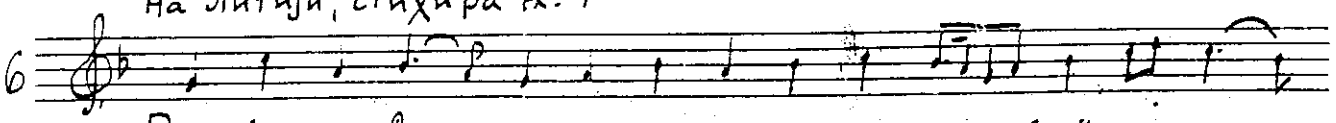

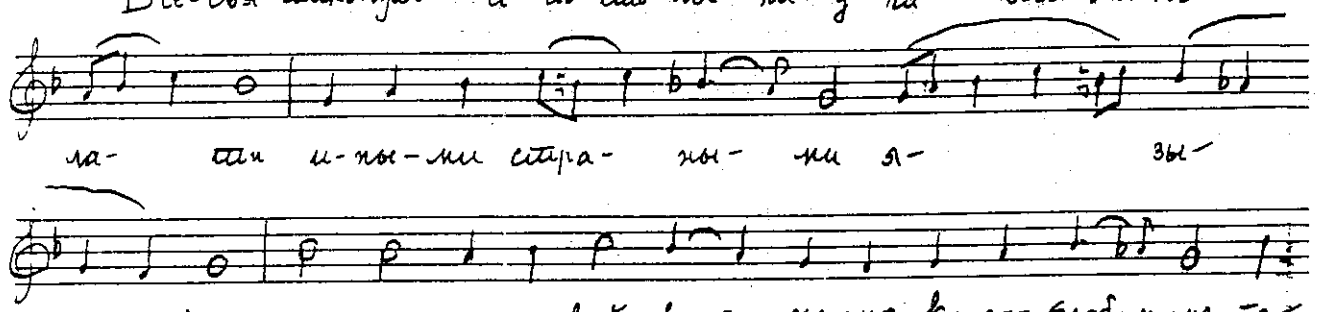

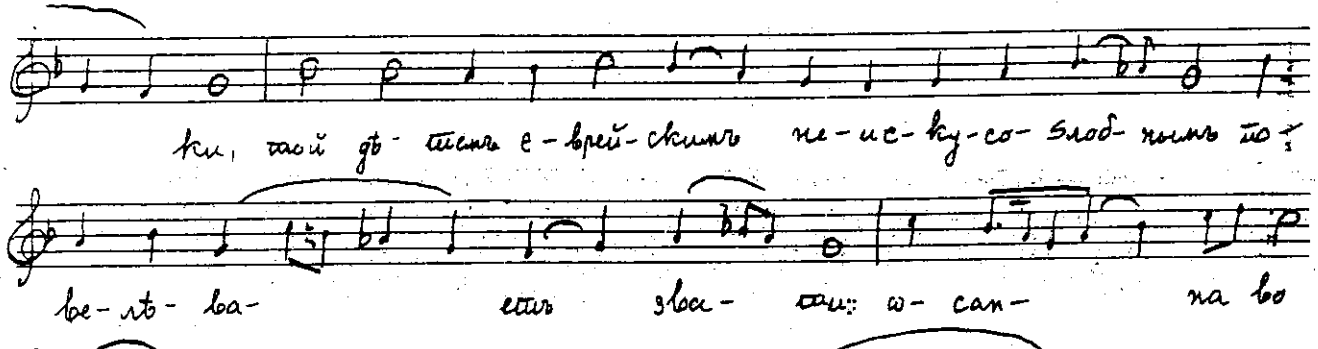

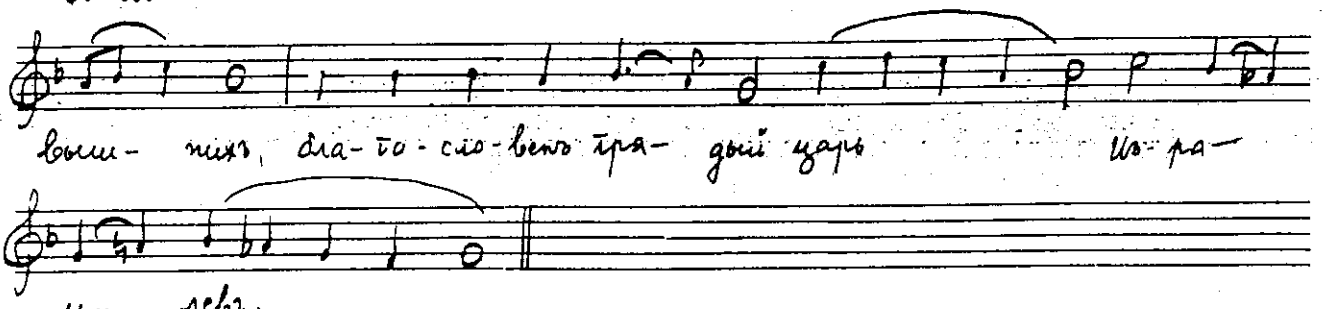

Слава и нынѣ, гл. 3

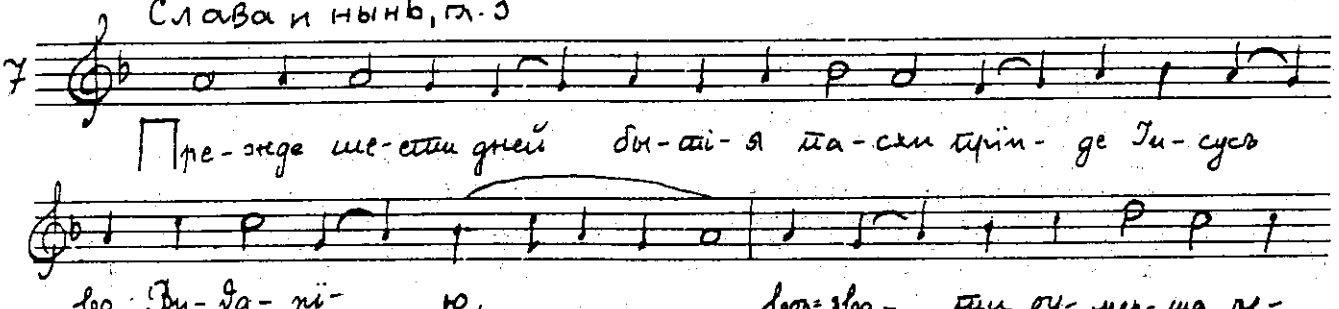

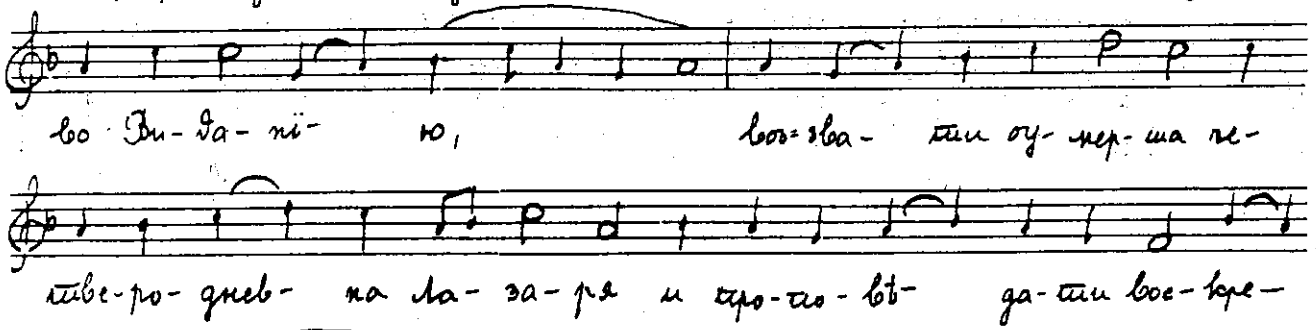

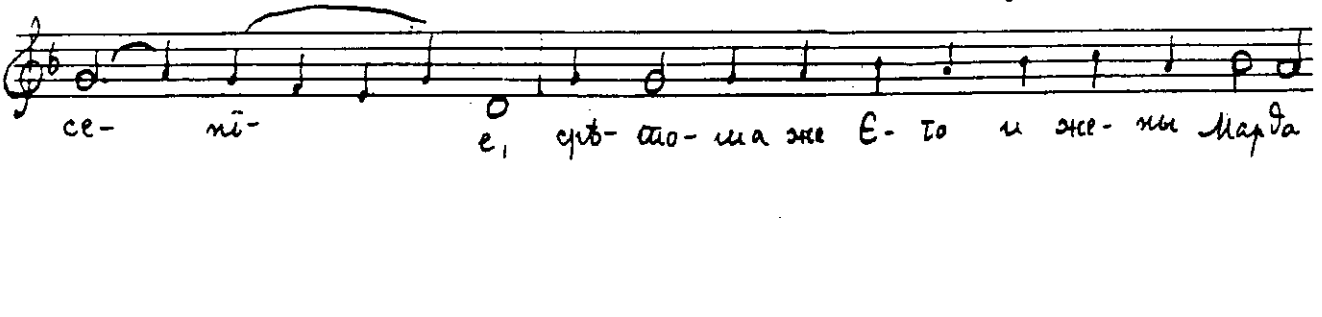

Цвети

и Ма-рі-а, се- стры Ла- за-ре-вы, во-пі-ю-ще

къ Не-му: Го- спо-ди, ~~аще а-ще~~ а-ще бы є-си былъ здѣ, не бы оу-

мерлъ братъ нашъ, то-гда гла-го-ла къ нимъ: не пред-ре-кохъ ли

вамъ, вѣ-ру яй въ мя, аще и оу- мретъ живъ

бу- детъ, по-ка- жи-те ми, гдѣ по-ло-жи-

сте є-го, и во-пі-я-ше к'не-му Зи-жди-тель всѣхъ

Ла- за- ре гря-ди вонъ.

На Стіховнѣ, стихира гл. 8

8 Ра- дуй-ся и ве-се-ли-ся гра-де Сі- ѡ- не, красуйся

и ра-дуй-ся Цер-кве бо- жі-я, се- бо царь твой при-

детъ в'пра-вдѣ, на жре-бя- ти сѣ-дя ѿ дѣ-тей вос-пѣ-ва-

е- мый, ѡ- сан- на во

выш- нихъ, бла-го-сло-венъ є-си и-мѣ-яй мно-же-ство

Цвети

ще- драть, по- ми- луй нась.

Слава и нынѣ, гл. 6
Днесь благодать. бр. 1

Тропар гл. 1: Общее... стр. 112 бр. 1 Други тропар Слава и нынѣ, гл. 4

9

Сто- треб- ше- ся Те- бѣ кре- ще- ні- емъ Хрі- сте Бо-

нашъ, без- смерти- ны- я жи- зни сто- до- би- хом- ся вос- кре-

се- ні- емъ Тво- имъ, и вос- пѣ- ва- ю- ще зо- вемъ:

ѡ- сан- на во выш- нихъ, бла- го- сло- венъ гря- дый во и-

мя Го- спо- дне.

I свѣдалею, гл. 4

10

Съ вѣти- вми оу- бѡ ѡ- чи- ще- ни ду- ша- ми, ꙗ- ко- же

дѣ- ти Хрі- ста вос- хва- лимъ вѣ- рнѡ ве- ле- гла- снѡ зо- ву- ще

вла- ды- цѣ: бла- го- сло- венъ е- си Спа- се в' мѣръ при- ше- дый,

спа- сти А- да- ма ѿ древ- ні- я кля- твы, ду- хов- нѡ

бывъ че- ло- вѣ- ко- люб- че но- вый А- дамъ, ꙗ- ко- же бла-

го- во- личъ е- си, вся Сло- ве к' по- ле- зно- му оу- стро-

Цвети

и- вый сла- ва Те- бѣ.

Слава и нынѣ:

11 Че-тве-ро-днев-на Ла-за-ря о про-ба воз-ста-ви-вый

Го- спо- ди, вся на-у-чилъ е-си во-пи-ти съ ва-і-емъ

и вѣт-вми Те- бѣ: бла-го-сло-венъ е- си гря-

дый.

II сѣдаленъ, гл 4

12 Надъ дру-гомъ Тво-имъ Хри-сте сле-зы то-чи- ши тай-

но, и воз-дви-за-е- ши изъ мерт-выхъ Ла-за-ря ле- жа- ща

мерт- ва, въ нем-же со-стра-да-ні- е по-ка-залъ е-си че-

ло-вѣ-ко- люб- но, оу-вѣ- дѣв-ше же Тво-е при-шествi-

е Іи- су- се, мно-же-ство мла-де-нецъ из-ы-до- ша

днесь, въ ру-кахъ ва- ї- а дер-жа-ще, ѡ- сан- на Те-бѣ взы-ва-

ю- ще, бла-го-сло-венъ е- си во е- же мiръ

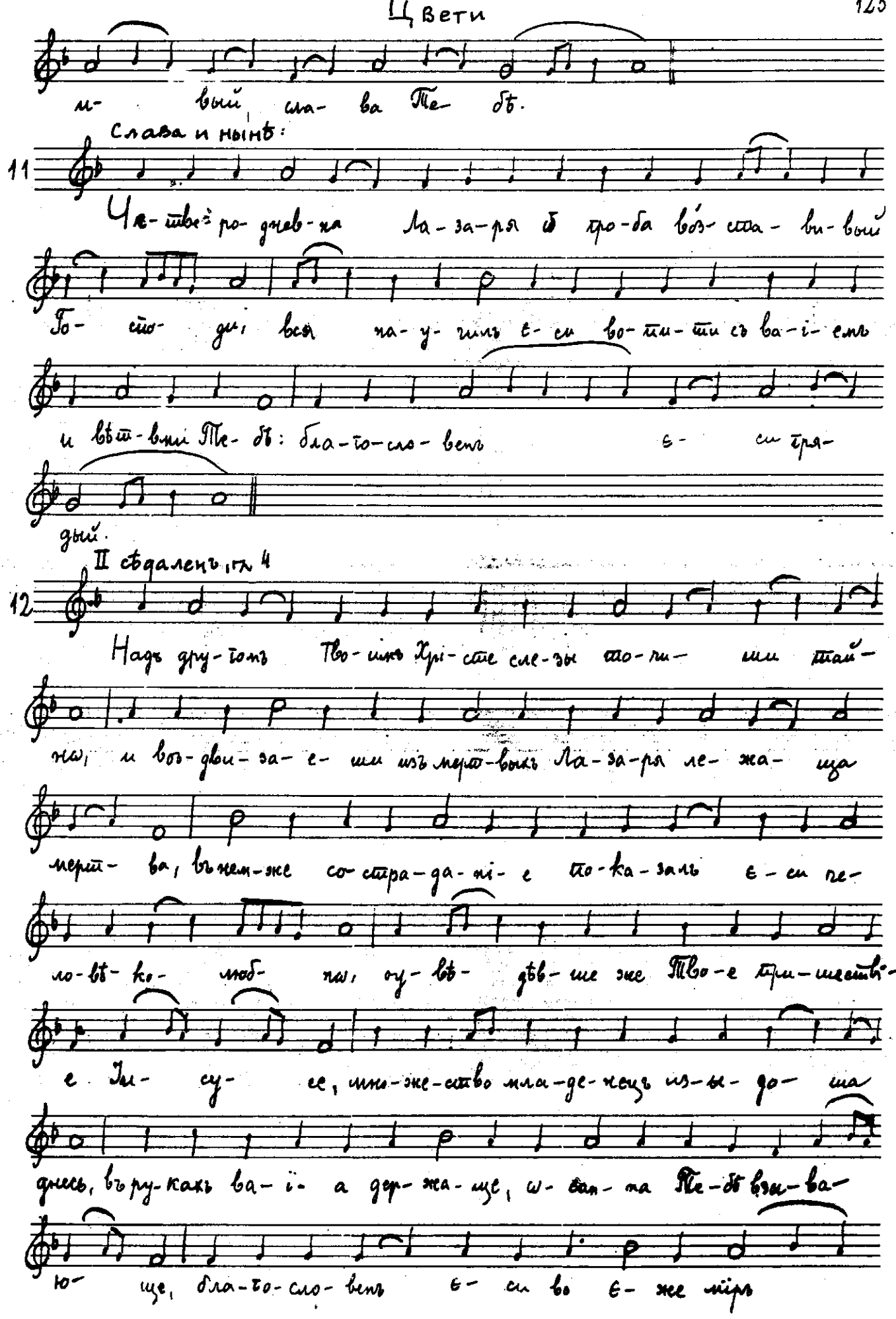

Цвети

Величание

13

Ве- ли- ча- емъ

Тя; жи- во- дав-

че- Хри- сте, ѡ- сан-

на во выш- нихъ, и мы

къ Те- бѣ во- пі- емъ

бла- го- сло- венъ гря- дый во

и- мя Го- спо-

дне, во и- мя Го- спо-

дне.

Псалом избрани

4

Го- спо- ди Го- сподь нашъ, за- кѡ чу- дно и- мя Тво- е по всей

зе- мли, за- кѡ взят- ся ве- ли- ко- лѣ- пі- е Тво- е пре-

вы- ше не- бесъ. Изъ оустъ мла- де- нецъ и ссу- щихъ со- вер

шилъ е- си хва- лу. Вра-тωвъ тво-ихъ ра- ди раз-ру-

ши-ши вра-та и мат-ни-ка, за-пре-тилъ е- си за-зы-кωмъ,

и по-ти- бе не-ле-сти- вый. Ко-мень е- то-же

не-бре-го-ша зиж-ду-щїи, сей бысть во гла- ву оу-гла.

Ѿ Го-спо-да бысть сей, и есть ди- венъ во о-че-сѣхъ

на- шихъ. Го-сподь в Сі- ω-нѣ ве-ликъ и вы-сокъ есть

надъ всѣ-ми люд-ми, та-мω со-кру-ши крѣ-по-сти лу- кωвъ.

Слы-ша и воз-ве-се-ли-ся Сі-ωнъ, и воз-ра-до-ва-ша

ся дще- ри їу-дей-скі- я: Ве-ли-ча-емъ

Тя, жи-во-дав- че Хрі- сте,

ω-сан-на во выш-нихъ и мы Те- бѣ во- ті- емъ, бла-го-сло-

венъ гря- дый во и-мя Го- спо- дне.

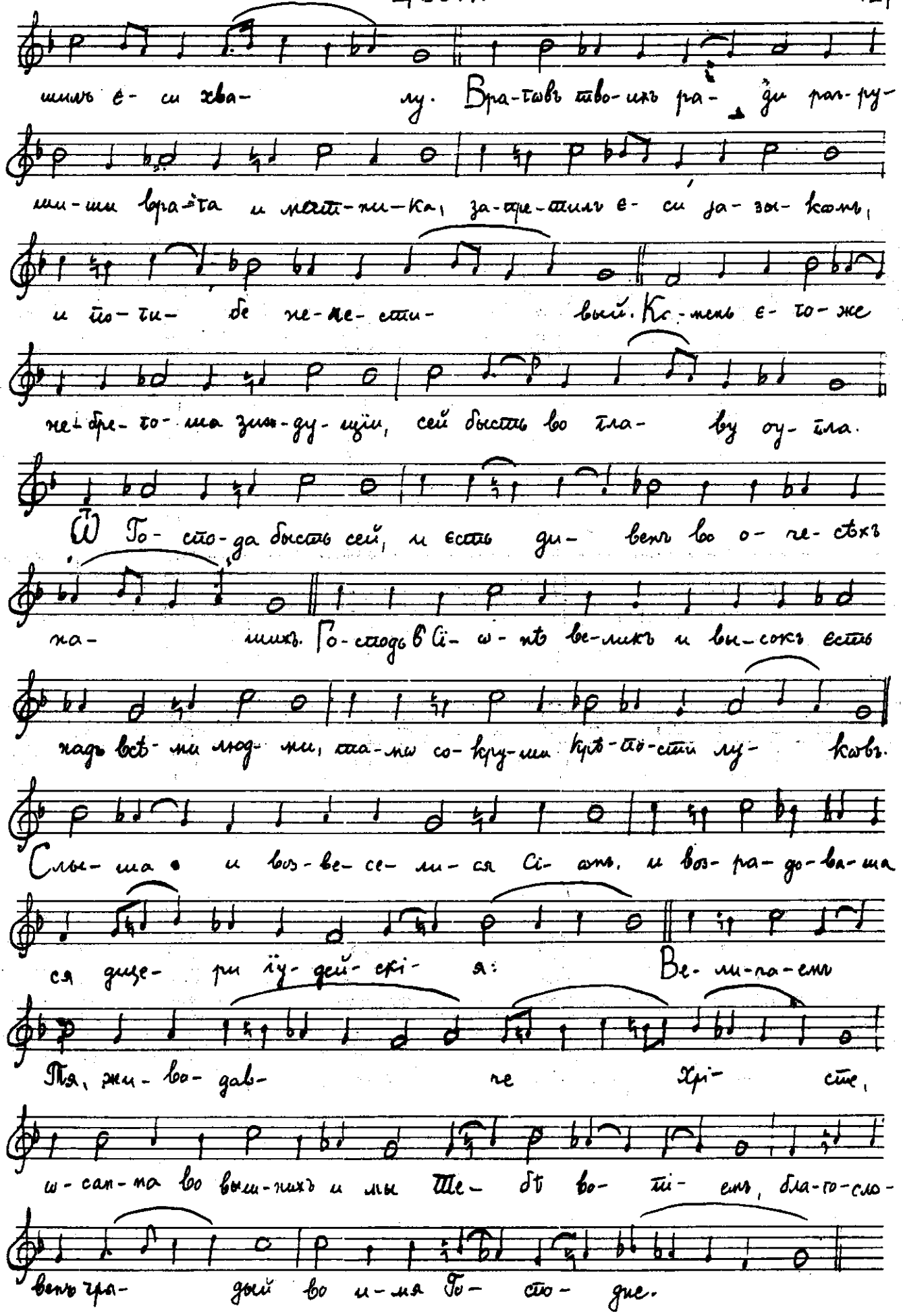

Цвети

15

Воз-вѣ-сти-те въ Сі-ѡ-нѣ и-мя Го-спо-дне, и хва-лу Е-

чѡ во Іе-ру-са-ли-мѣ. Ꙗ-кѡ Богъ спа-сетъ Сі-ѡ-на,

со-зиж-дут-ся гра-ди Іу-дей-сти. Те-бѣ по-до-ба-

етъ пѣ-нь Бо-же в Сі-ѡ-нѣ, и Те-бѣ воз-даст-ся

мо-ли-тва во Іе-ру-са-ли-мѣ. Бла-го-сло-венъ гра-

дый во и-мя Го-спо-дне, Богъ Го-сподь и за-ви-ся намъ.

Со-ста-ви-те праз-дникъ во оу-па-ща-ю-щихъ до-ротъ ол-

та-ре-выхъ, во дво-рѣхъ до-му Го-спо-дня, по-сре-дѣ те-бе

І-е-ру-са-ли-ме. Во-ца-рит-ся Го-сподь во

вѣкъ, Богъ твой Сі-ѡ-не въ родъ и родъ. Хва-ла Е-тѡ

пре-бы ва-етъ во вѣкъ и

во вѣкъ вѣ-ка: Величаемъ Тя...

Прокимен

16

Изъ оустъ мла-де-нецъ и ссу-щихъ со-вер-шилъ е-си хва-

лу.

Псалом 50 (Кн. I стр. 31 бр. 13)

После еванђеља и свећења врбице, Слава гл. 2 самогл.

17

Днесь Хрі-стосъ вхо-дитъ во градъ Ви-ѳа-ні-ю

на жре-бя-ти сѣ-дяй, без-сло-ве-

сі-е раз-рѣ-ша-я за-зыкъ ѕлѣй-ше-е, дре-

вле сви-рѣ-пѣ-ю-ще-е. Днесь благодать..

Помилуй нас Боже

бр. 1

Хвалитне стихире гл. 4

18

Мно-же-ство на-ро-да Го-спо-ди постила-ху по пу-ти

ри-зы сво-я, дру-зїи же рѣ-за-ху вѣт-ви

ѿ дре-весъ и по-ша-ху,

пред-и-ду-щїи же и по-слѣ-ду-ю-щїи зо-вя-ху гла-

го-лю-ще ѡ-сан-на сы-ну Да-ві-до-ву бла-

го-сло-венъ е-си при-ше-

Цвети

дый, и па-ки тря-дый во и- мя Го-

сто- дне.

19 Хо- ты- щу Те- бѣ впи- ти во свя-тый градъ Го-сто-ди

вѣ-тви са-довъ лю-ді- е по-ша ху Те-бе по-ю-

ще всѣхъ вла- ды- ку, и зря-ще

Тя на жре-бя- ти сѣ- дя- ща да-ко-же па-хе-

ру- ві- мѣхъ зря- ху, се-го ра-

ди си- це во-пї- я- ху: ѡ-сан- на во выш-нихъ

бла-го-сло-венъ є- си при- ше-

дый. и па-ки тря-дый во и- мя Го-

сто- дне. Слава и нынѣ: Прежде шести дней — стр. 124 бр. 5

Входное

20 Бла-го-сло-венъ грядый во и-мя Го-сто- дне,

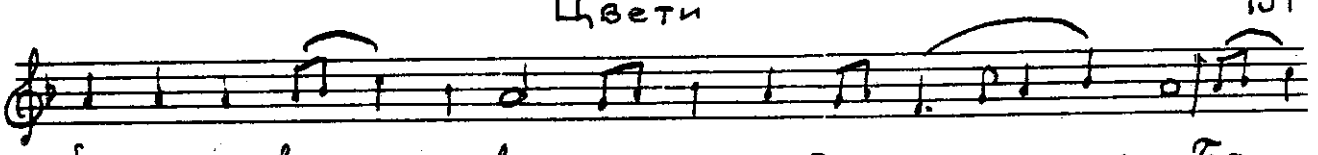

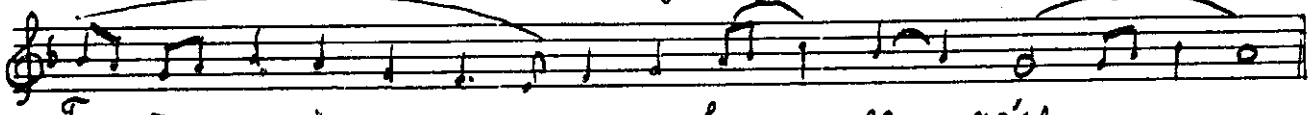

Кондак, гл. 6

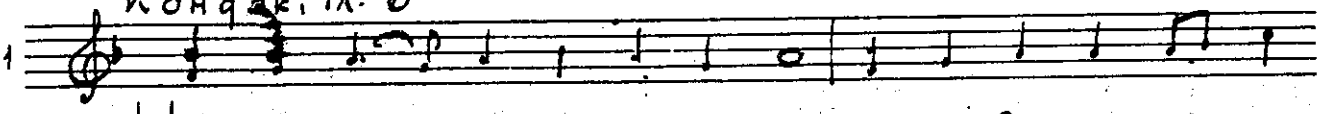

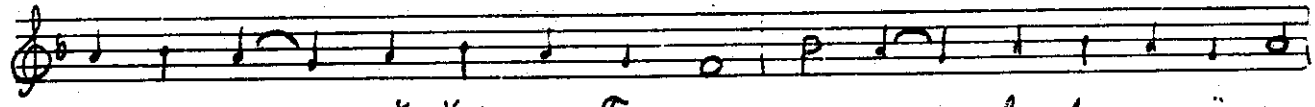

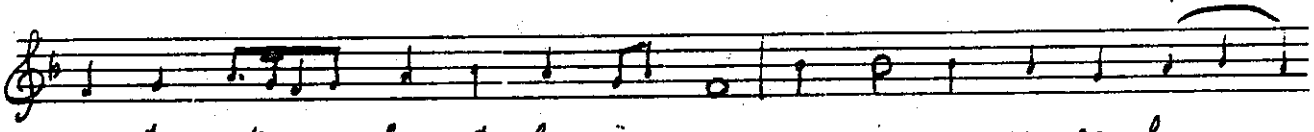

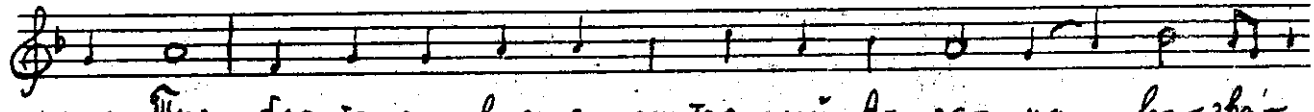

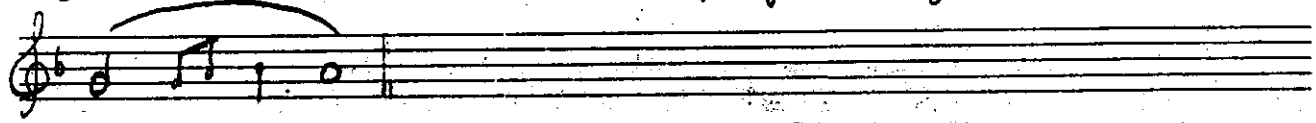

Прокимен, гл. 4

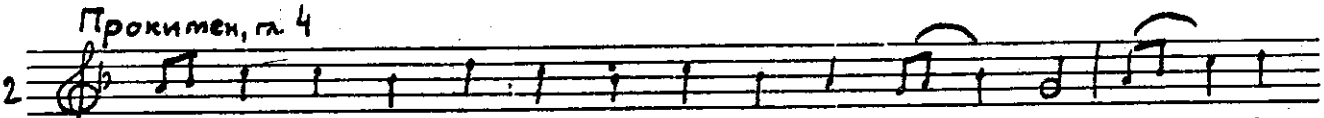

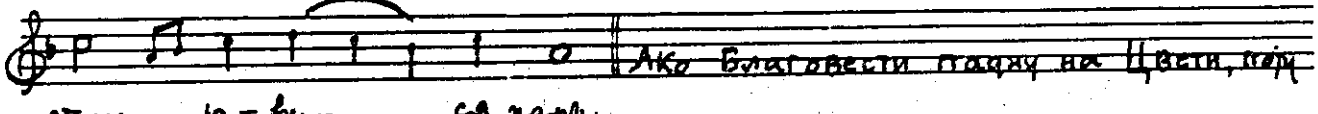

Ако Благовести падну на Цвети, пѣ-
се Блажена На Блажени есте, гл. 4

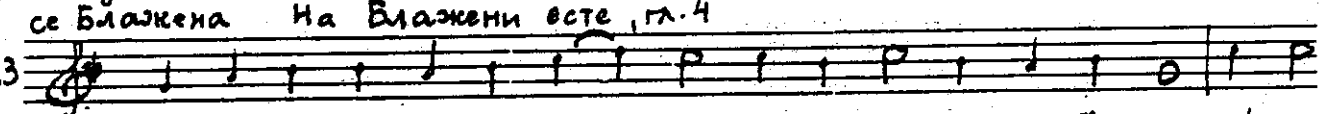

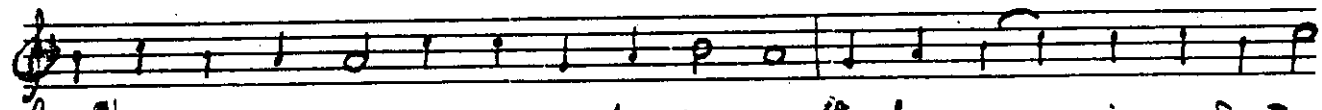

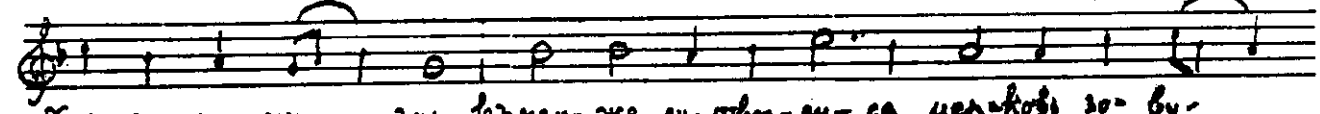

Цвети

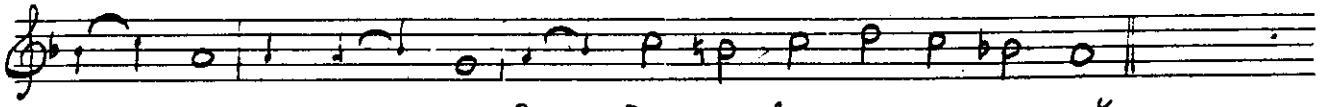

щи: ѡ-сан- на, бла- го- сло- вень е- си гря- дый.

24

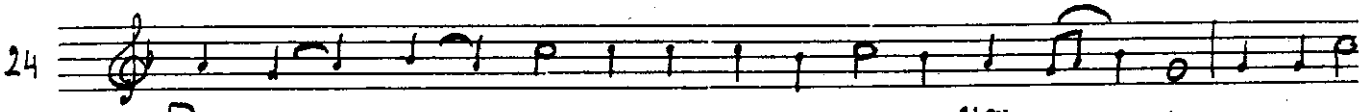

Вос-той- те лю- ді- е бо- го- лѣ- пно в'Сї- ѡ- нѣ, и мо- ли-

ставу воз- да- ди- те Хрі- сту во Ї- ру- са- ли- ма, самъ грядеть во сла- вѣ

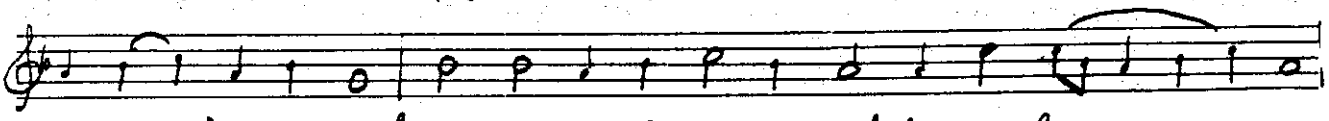

со о- бла- стаі- ю, въ нем- же оу- твер- ди- ся церково зо- ву- щи:

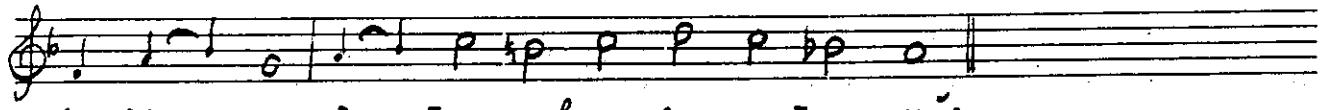

ѡ- сан- на, бла- го- сло- вень е- си гря- дый.

25

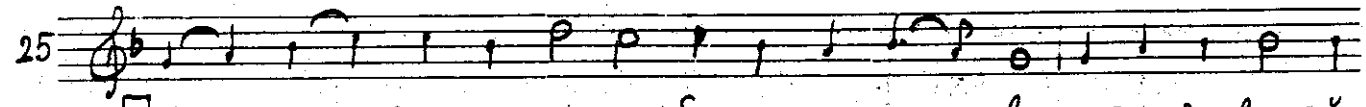

При- ми Из- ра- и- лю бо- жі- е цар- ство, и пре- бы- ва- ый

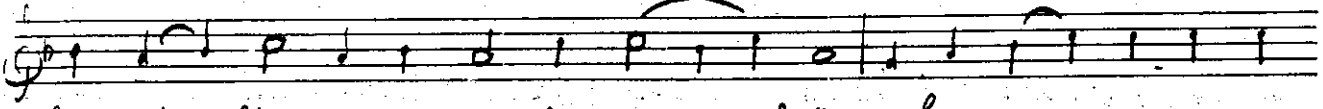

во тмѣ свѣтъ да оу- зрить ве- ли- кій, и кро- тле- ні- емъ да

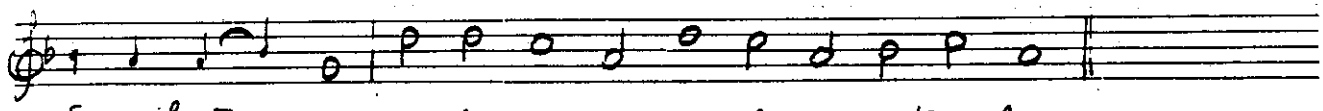

об- но- вяти- ся лю- ді- е, бо- же- ствен- ная Кро- ве.

26

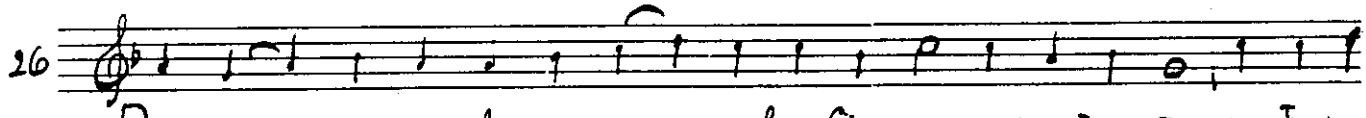

Раз- рѣ- шен- ныя сво- я юз- ки- ки Сї- ѡ- на ис- ту- сти, и ѿ ро-

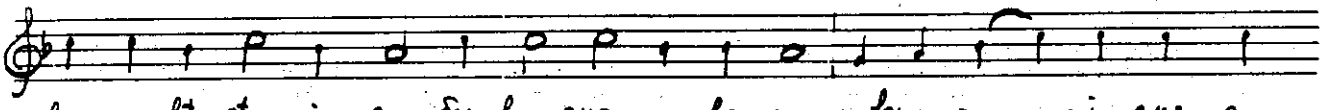

ва же- вѣ- дѣ- ні- я без- во- дна из- ве- ди, и кро- тле- ні- емъ да-

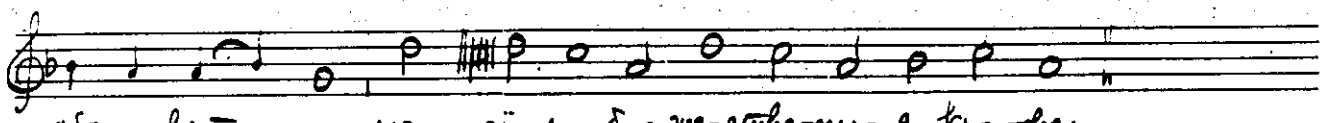

об- но- вяти- ся лю- ді- е, бо- же- ствен- ныя кро- ве.

Велики иртос

27

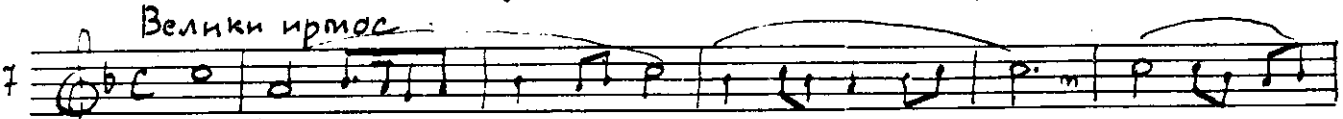

Бог То- стоудь и

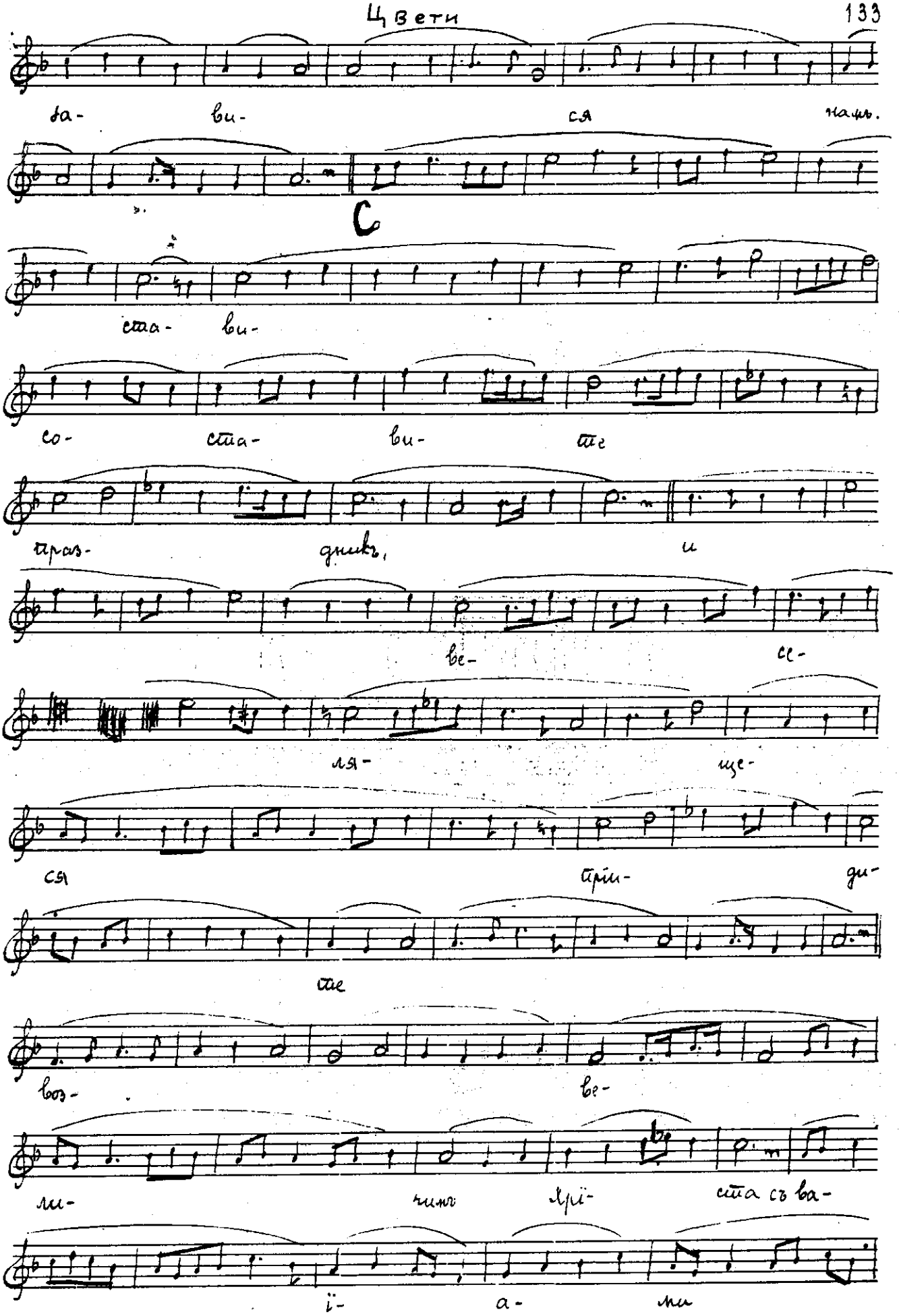
за- ви- ся намъ.
С
ста- ви-
со- ста- ви- те
праз- дникъ, и
ве- се-
ля- ще-
ся при- ди-
те
воз- ве-
ли- чимъ Хрї- ста съ ва-
ї- а- ми

Цвети

и вѣт-

вми тѣ-

сн- ми зо-

ву- тѣ- сн- ми

зо- ву- ще:

бла- то- сло- вен

тря- дый

во

и- мя Го-

спо- да Спа- са

на- ше- тѡ

СТРАСНА СЕДМИЦА

ВЕЛ. ПОНЕДЕЉАК

На јутрењи, тропар гл. 8 — 3 пут

1

Ал-ли-лу-їа, ал-ли-лу-їа, ал-ли-лу-їа.

Ал-ли-лу-їа, ал-ли-лу-їа, ал-ли-лу-їа.

Се же-нихъ грядетъ в'по-лу-но-щи, и бла-женъ рабъ

е-го-же о-бря-щетъ бдя-ща, не-до-сто-инъ же

па-ки е-го-же об-ря-щетъ оу-ны-ва-ю-ща,

блю-ди оу-бо ду-ше мо-я, не сномъ б-тя-го-ти-ся,

да не смер-ти пре-да-на бу-де-ши, и цар-ств-я

внѣ за-тво-ри-ши-ся, но вос-пра-ни зо-

ву-щи: святъ, святъ, святъ е-си Бо-же нашъ, Бо-го-

ро-ди-це-ю по-ми-луй насъ.

Свѣтиленъ

2 Чер-тогъ Твой ви-жду Спа-се-мой оу-

кра-шен-ный, и о-де-жди не и-мамъ

да вни-ду вонь, про-свѣ-ти о-дѣ-я-

ні-е ду-шы мо-е-я, свѣ-то-дав-

че, и спа-си мя. На Прећеосвећеној Литургији,

Господи воззвахъ, гл. 1, стихови стр. 58 бр. 1 и стихира гл. 1

3 Гря-дый Го-сподь к'воль-ной стра-сти а-по-сто-ломъ гла-

го-ла-ше на пу-ти: се вос-хо-димъ во Іе-

ру-са-лимъ, и пре-даст-ся сынъ че-ло-вѣ-че-скій, за-ко-же

есть пи-са-но ѡ Немъ, при-ди-те оу-

бѡ и мы ѡ-чи-щен-ны-ми смы-слы, сше-ству-имъ Е-

му и срас-пнем-ся, и оу-мер-твим-ся Е-гѡ

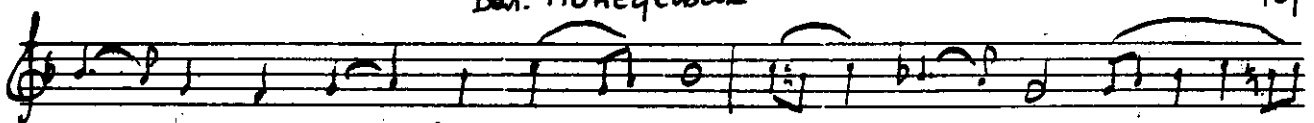
ра- ди жи- ваго- свѣмъ сла- ставѣ, да и ѡ- жи-

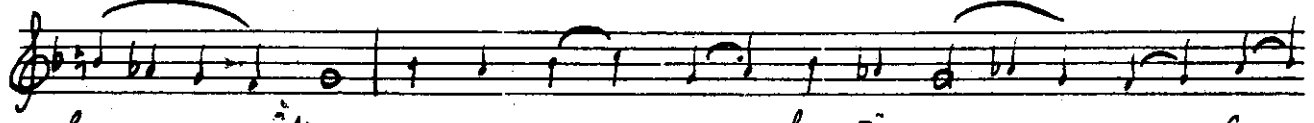
вемъ сѧ нимъ, и оу- слы- шимъ во- ї- ю- ща Є

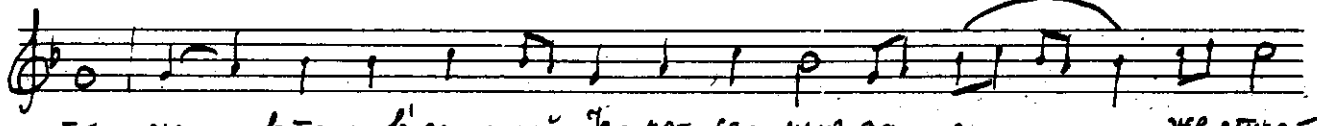
то, не кто-му в' зе- мнѣй Іе- ро- со- лимъ за е- же стра-

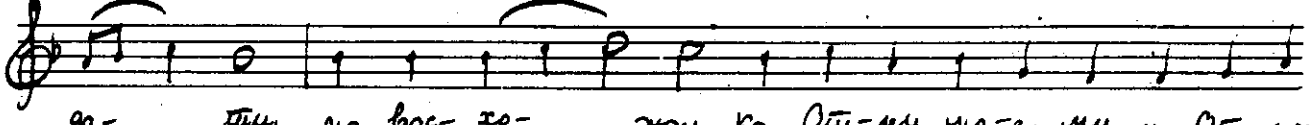
да- ти по вос- хо- жду ко. Оц- цу чо- е- му и Оц- цу

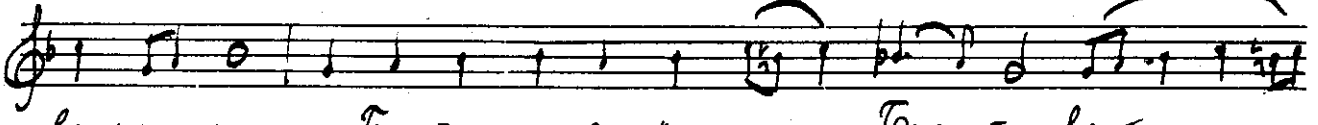
ва- ше- му, и Бо- гу мо- е- му, и Бо- гу ва-

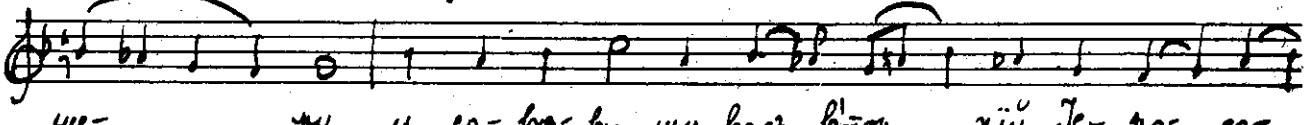
ше- му, и со- воз- вы- шу васъ в' тор- ній Іе- ро- со-

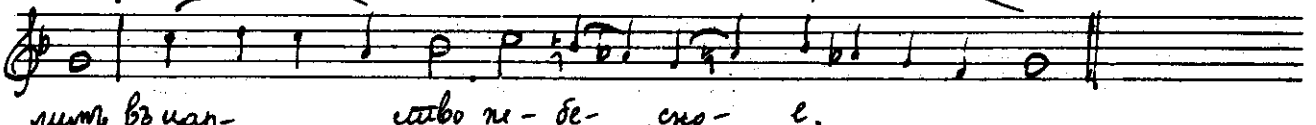
лимъ въ цар- ствѡ не- бе- сно- е.

Глас 5

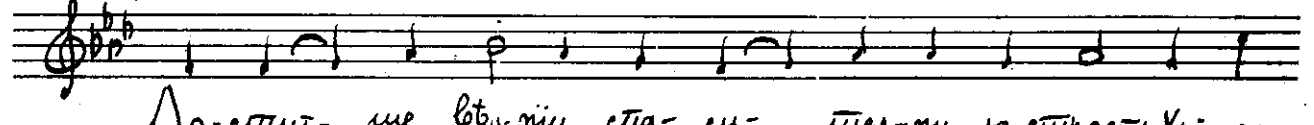
4
До- стиг- ше вѣ- ніи ста- ди- тел- ну- ю страсть Хри- ста

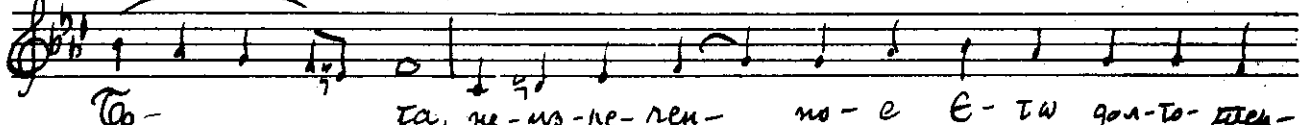
Бо- га, не- из- ре- чен- но- е Є- тѡ дол- го- тер-

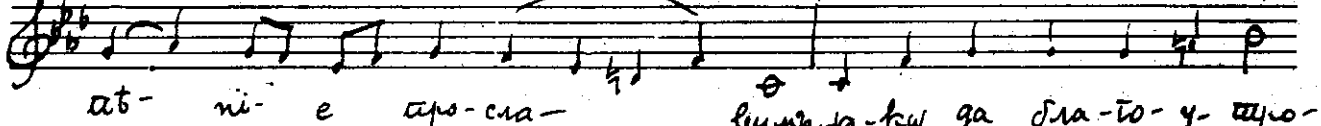
пѣ- ні- е про- сла- вимъ, да- ко да бла- го- у- тро-

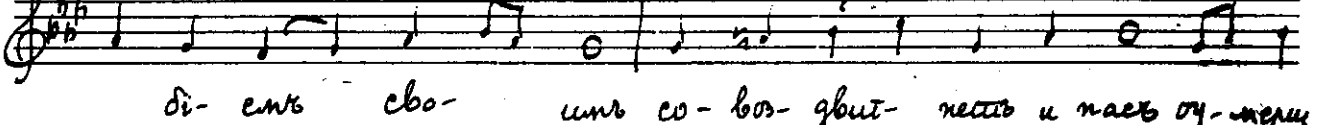
бі- емъ сво- имъ со- воз- двиг- нетъ и насъ оу- мерщ

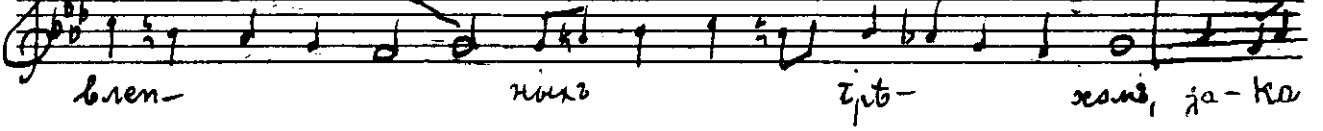
влен- нымъ гро- хомъ, да- ко

Вел. Понедельак

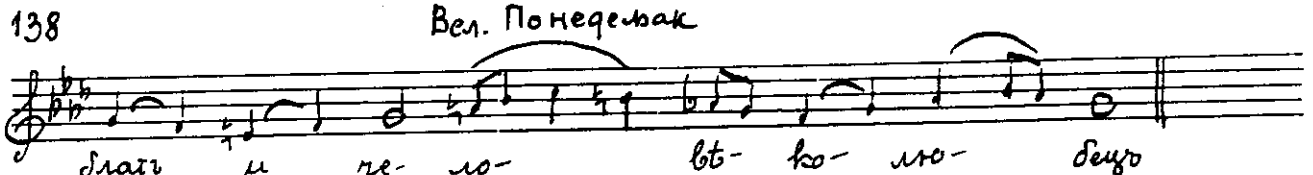

Слава и нынѣ, гл. 8

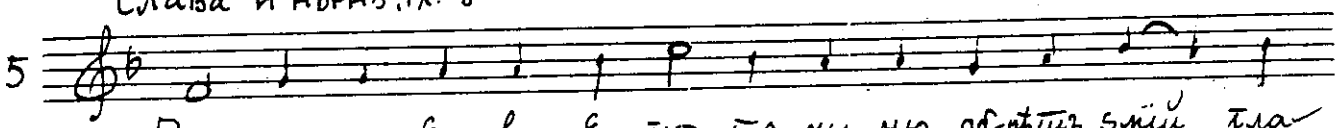

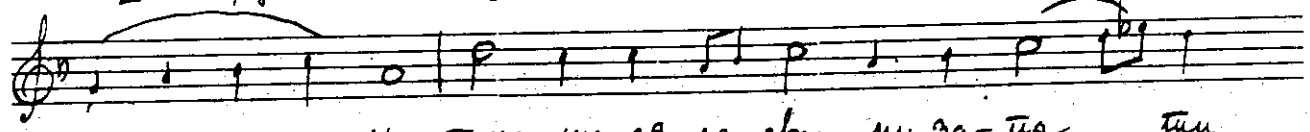

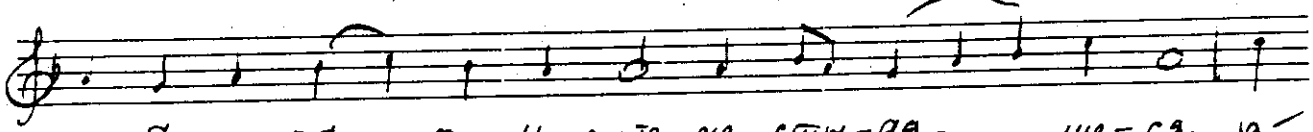

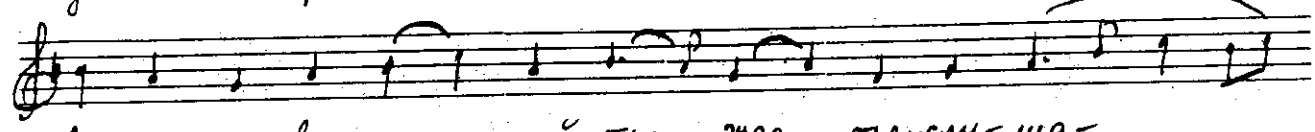

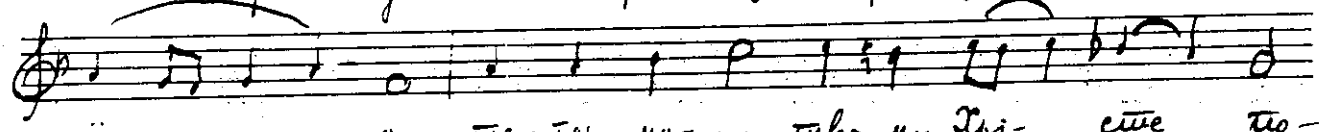

Прокитен, гл. 6

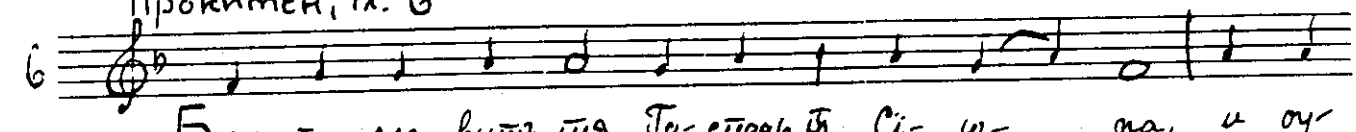

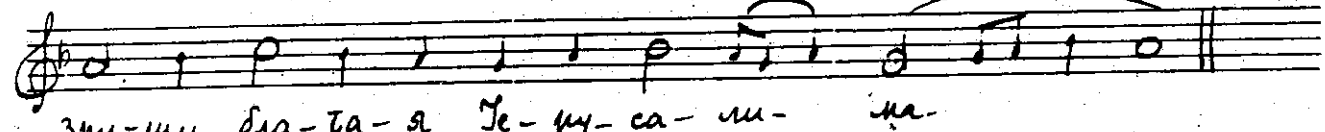

Други прокитенъ, гл. 6

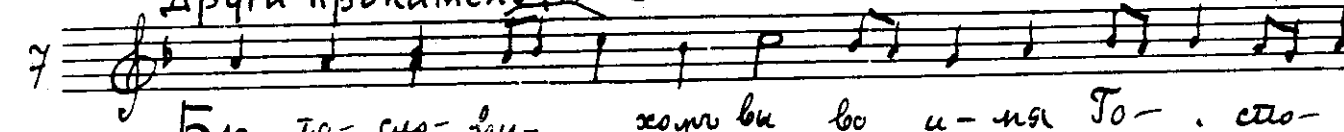

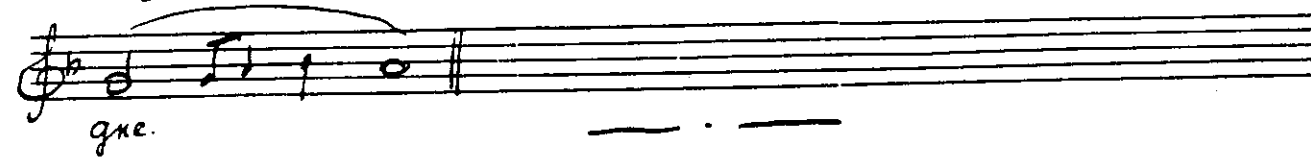

ВЕЛ. УТОРАК

На Пређеосвећеној Господи Воззвахъ, гл. 1. Стихови на стр. 58 бр. 1

Стихира гл. 1

1

Во свѣ-тло-стехъ святыхъ Твоихъ ка-ко вни- ду не- до-
стой- ный, а-ще бо дер-зну со-вни- ти в'чертогъ, о-де-жда мя
об-ли-ча-етъ ꙗ-ко нѣсть бра- чна, и свя-занъ
из-вер-женъ бу- ду ѿ аг- ге- ловъ, ѡ-чи- сти Го-спо-
ди сквер- ну ду- ши мо- е- я, и спа-си мя ꙗ-
ко че- ло-вѣ- ко- лю- бецъ.

Глас 2

2

Ду-шев- но-ю лѣ- но-сті-ю воз-дре-мав- ся, не стя-
жахъ же-ни-ше Хрі-сте го-ря- ща свѣ-тил-ни-ка и- же ѿ
до-бро-дѣ- те- лей, и дѣ- вамъ оу-по- до-
бих-ся бу- имъ, во вре- мя дѣ- ла- ні-я глум-
ля- ся, оу-тро-бы ще-дротъ Тво-ихъ не за-тво-ри мнѣ

Вел. Уторак

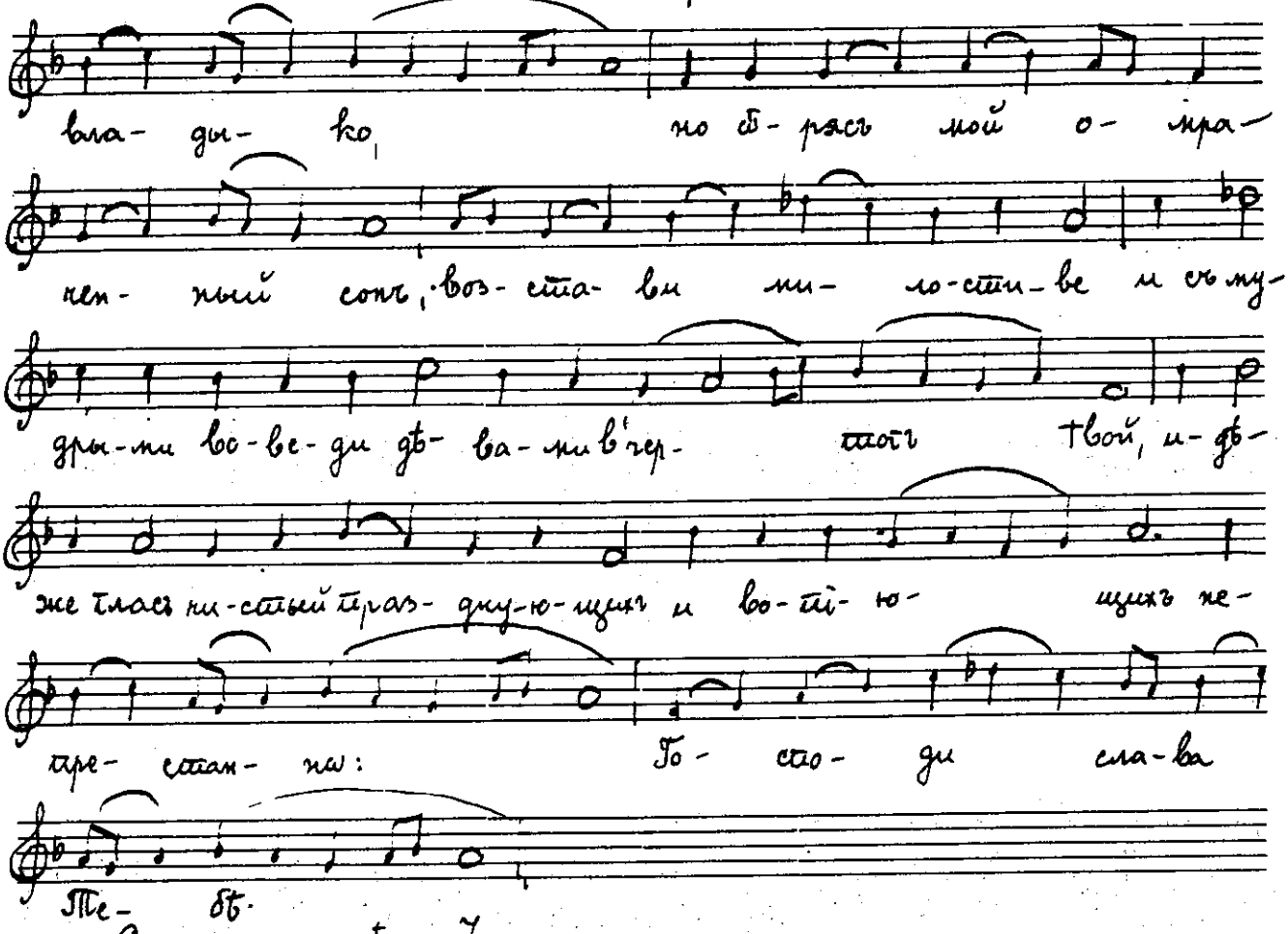

Слава и нынѣ, гл. 7 самогл.

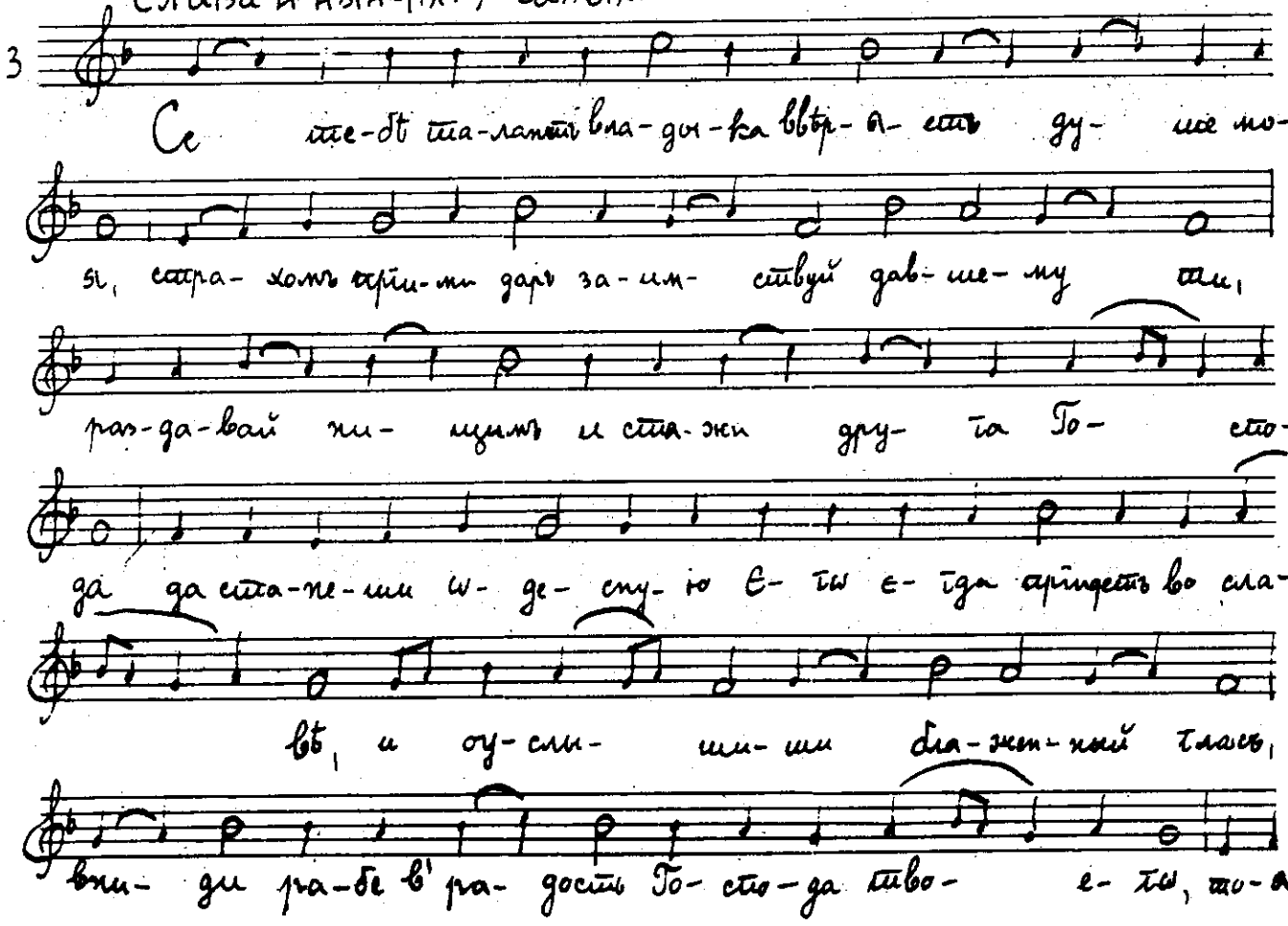

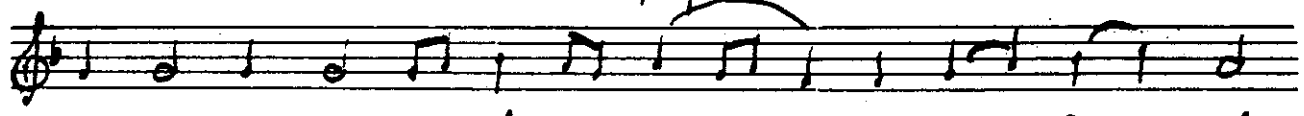

до-стой-на мя со-тво-ри Спа- се за- блу- див-

ша- го, ве-ли-кі-я ра- ди Тво- е- я ми-ло-сти.

I прокименъ, гл. 6

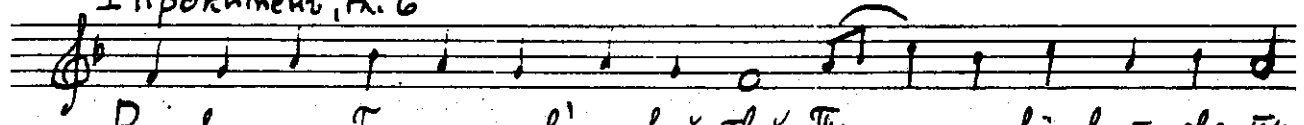

4 Во-скре-сни Го-спо-ди в' по-кой Твой, Ты и кі-вωтъ свя-ты-

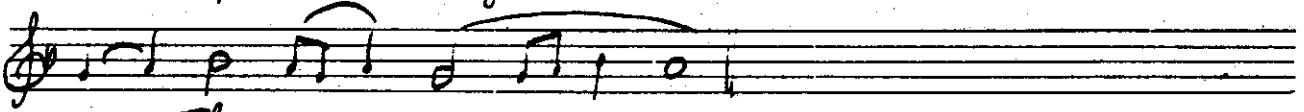

ни Тво- е- я.

II прокименъ, гл. 4

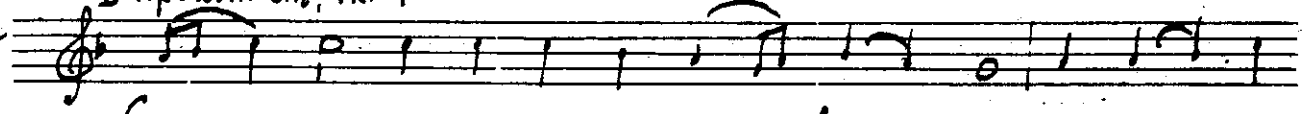

5 Се что до-бро и- ли что кра- сно, но е- жи

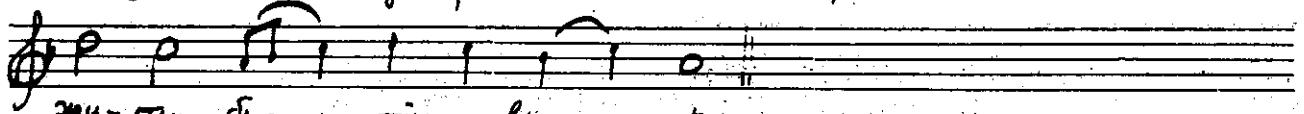

жи-ти бра- ті-и вку- пѣ.

ВЕЛ. СРЕДА

На Пређеосвећеној Литургији Господи воззвахъ, гл. 1. Стихови на стр. 58 бр. 1 Стихире гл. 1

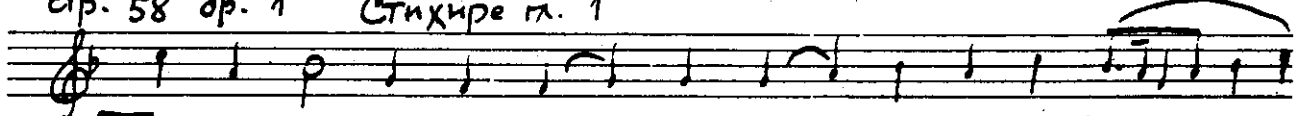

1 Те- бе 2ѣ- вы- я Сы- на, блуд- ни- ца по- знав-

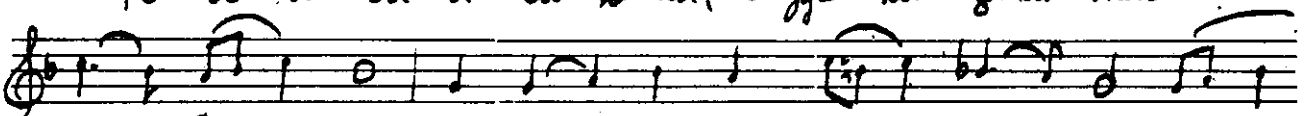

ши Бо- га, гла-го- ла-ше в' пла- чи мо- ля-

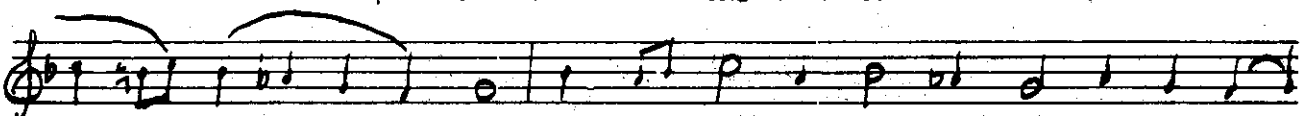

щи- ся, ꙗ-кω слезъ до-стой-на- я со-дѣ-лав-

ша- я, раз-рѣ- ши долгъ, ꙗ-ко-же и

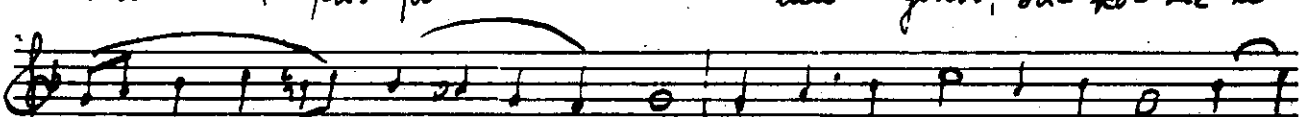

азъ вла- сы, воз-лю-би лю-бя-щу-ю, пра-

Вел. Среда

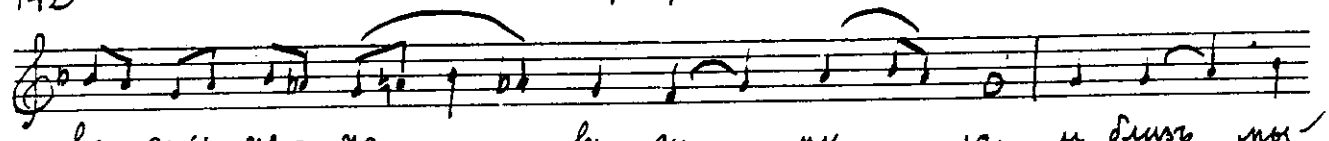

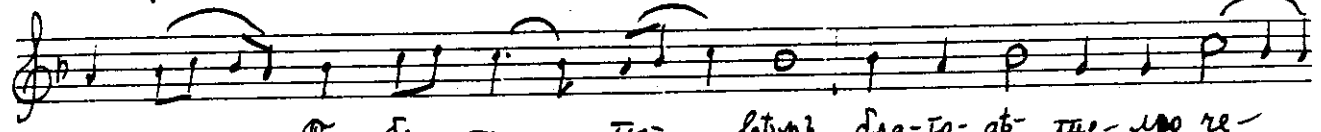

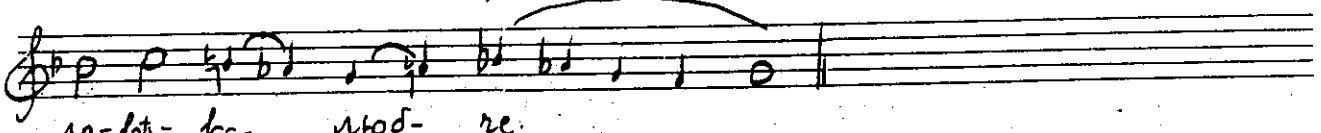

Глас 2

2

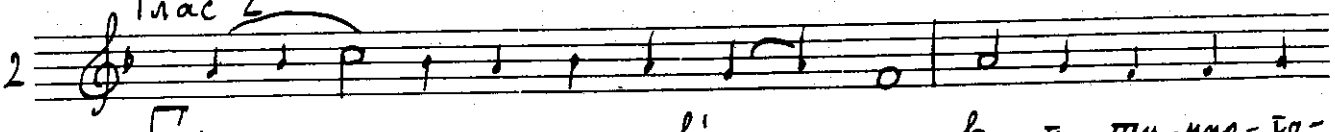

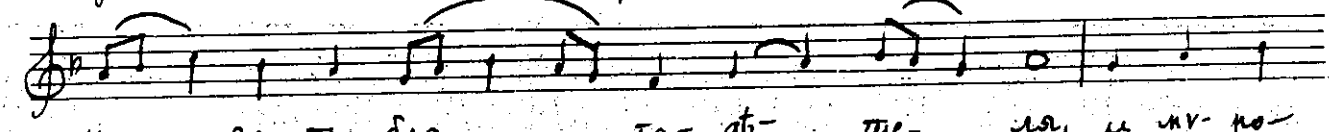

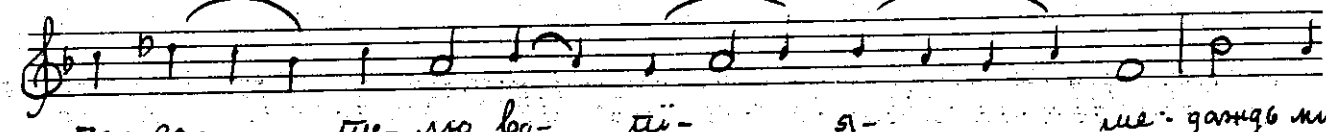

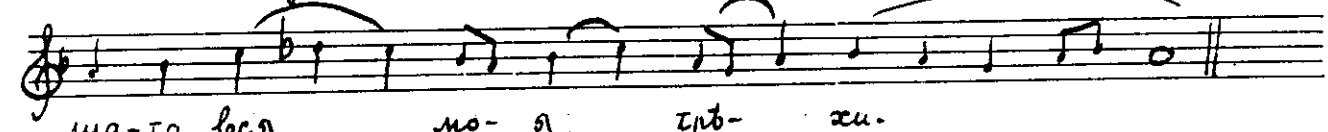

Слава и ныне, гл. 8

3

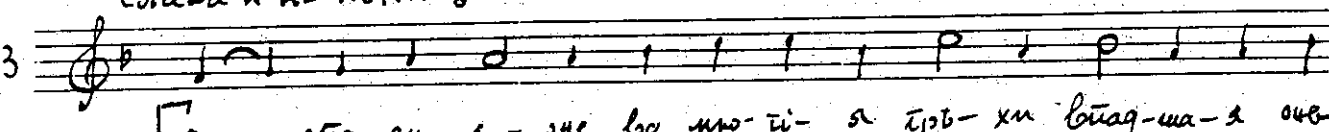

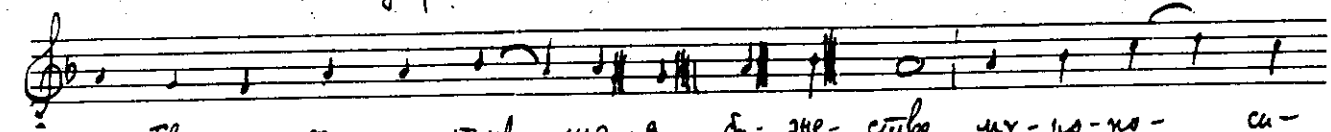

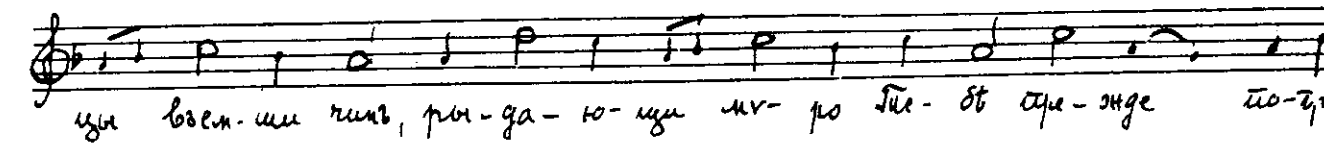

бе- нї- я при- но- сить оу- вы мнѣ, гла-го-

лю-щи, за-ко нощь мнѣ есть раз-же-нї-е блу-да не-воз-дер-

жа- на, мрач- но- е же и без-лун- но- е ра-

че- нї- е трѣ- ха, прїи- ми мо- я

ис-точ- ни-ки слезъ, и- же о-бла-ка-ми про-из-во-дяй

мо- ря во- ду, при-кло-ни-

ся мо-имъ воз-ды-ха- нї-емъ сер-деч- нымъ, при-кло-ни-

вый не-бе-са, не-из-ре-чен-нымъ Тво-имъ ис- то- ща-

нї- емъ, да об-ло-бы-жу пре-чи-сты-я Тво-и

но- зѣ, и о-тру сї- я па-ки гла- вы мо-е-

я вла- сы, их-же в'ра-и Е-ва по по-лу-

дни, шу- момъ оу-ши ѡ-гла-сив- ши стра- хомъ

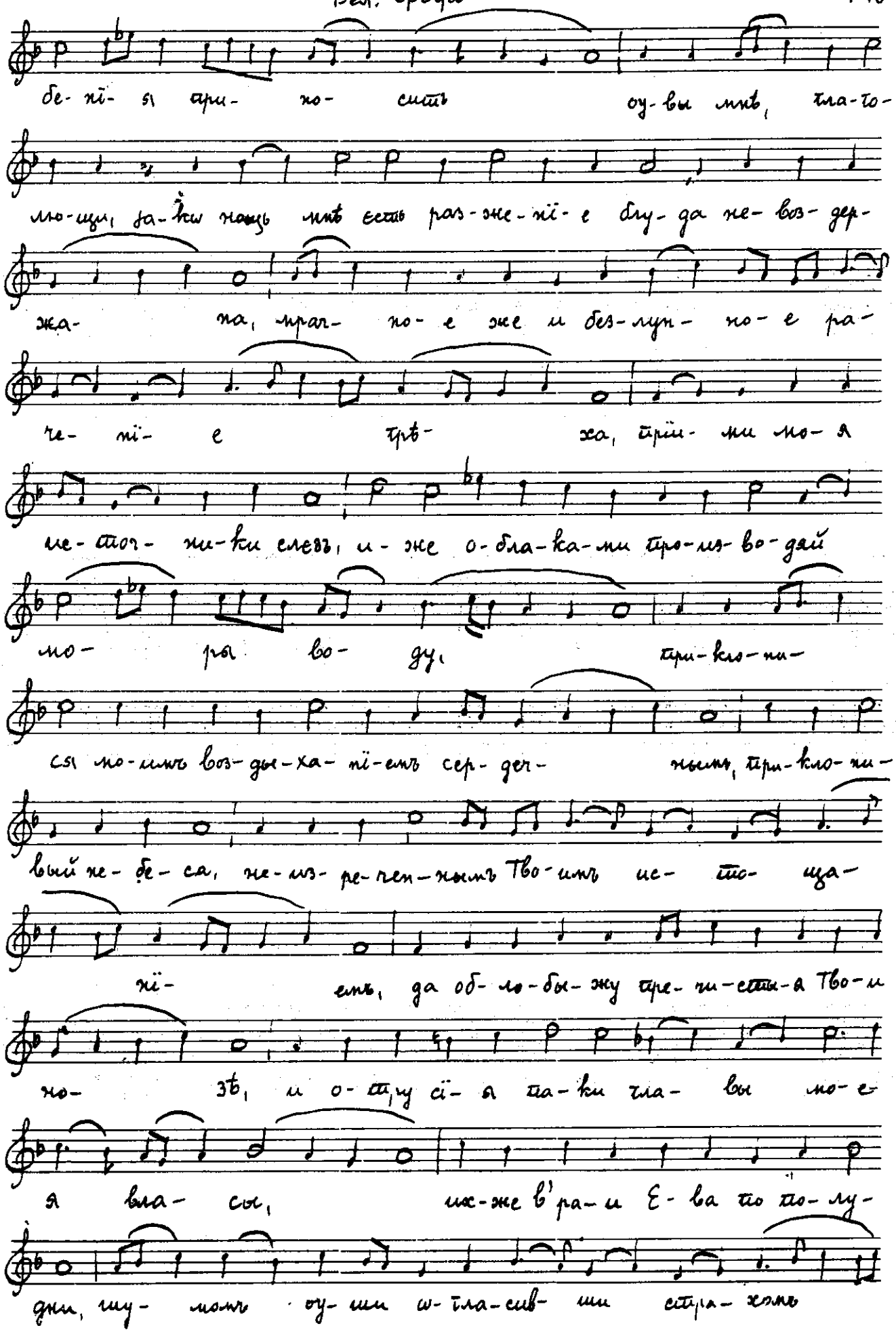

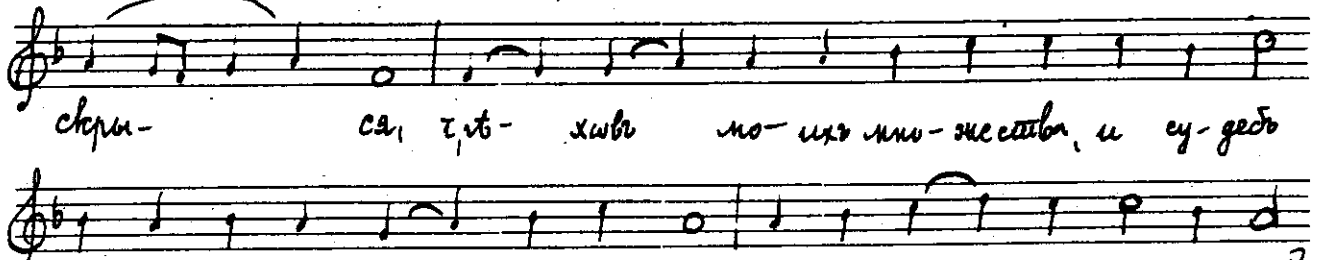

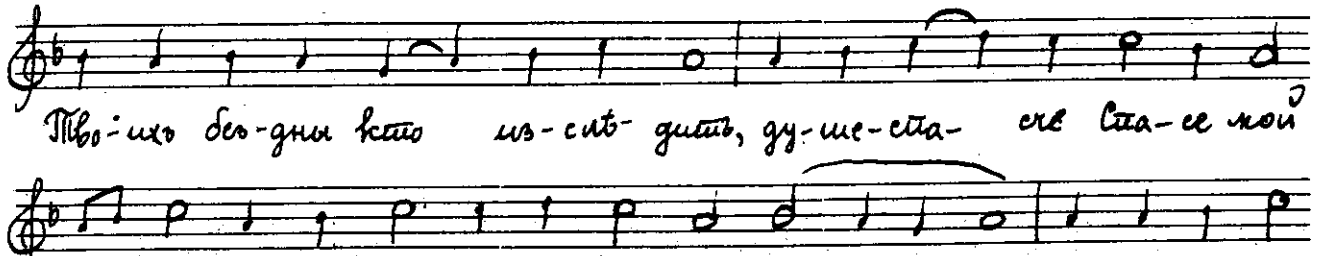

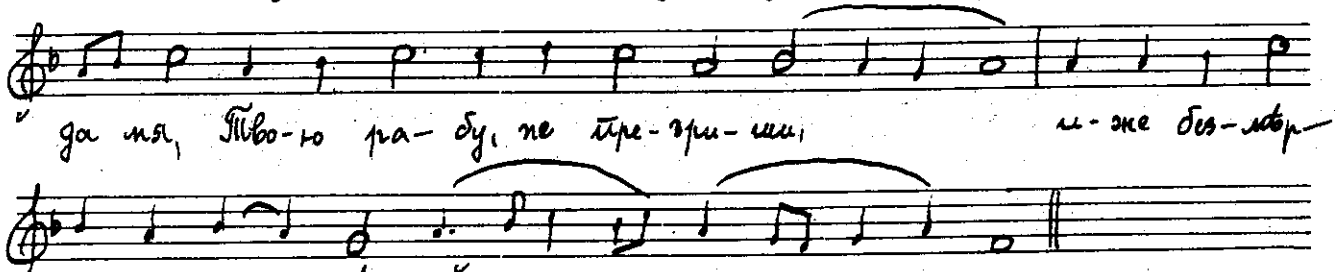

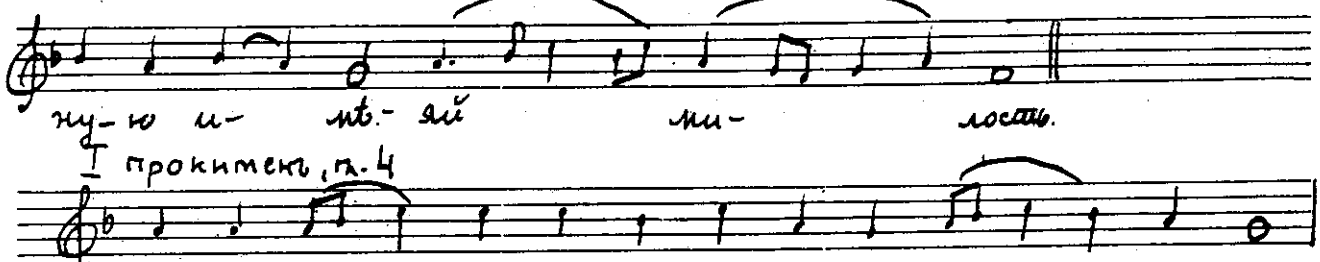

I прокимень, гл. 4

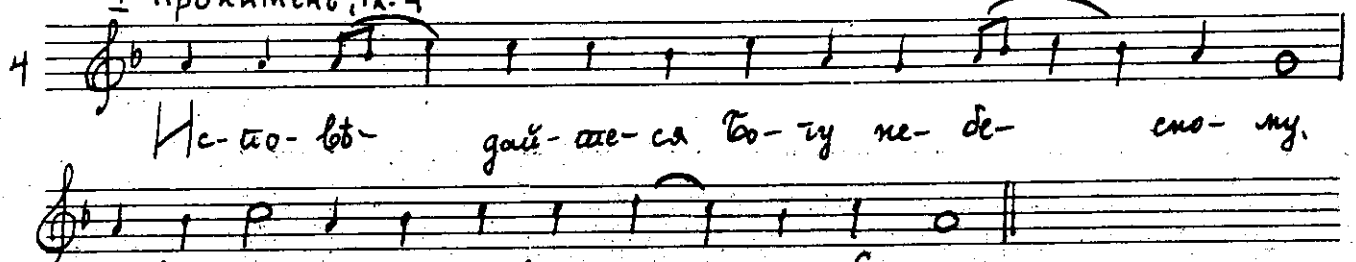

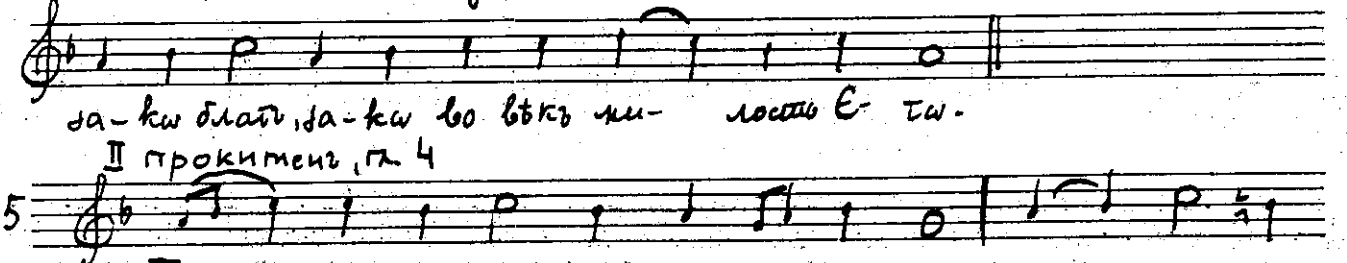

II прокимень, гл. 4

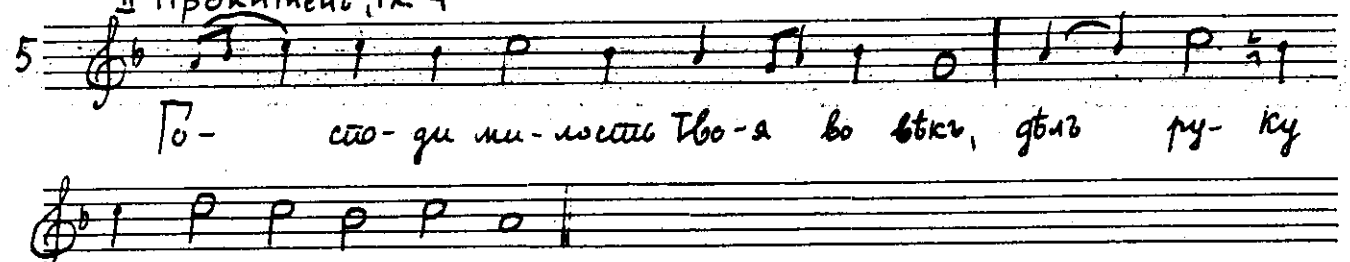

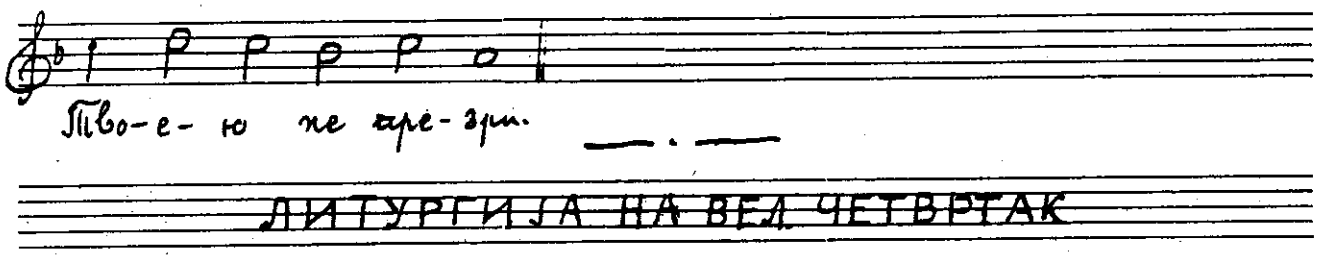

ЛИТУРГИЈА НА ВЕЛ ЧЕТВРТАК

Господи воззвахъ, гл. 2, Стихире.

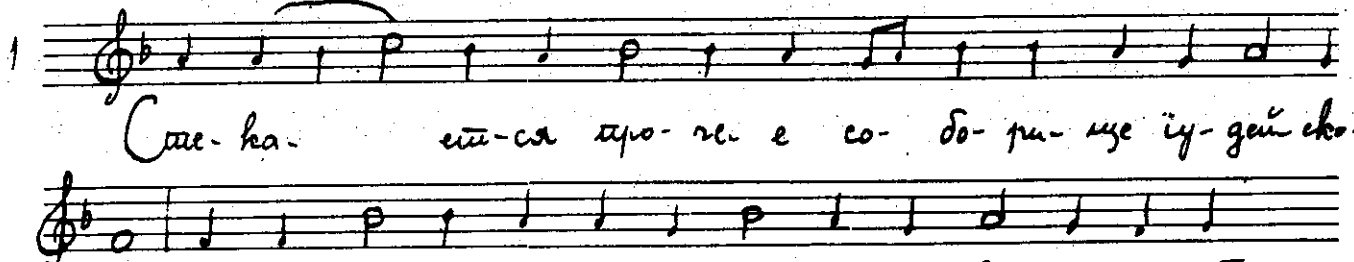

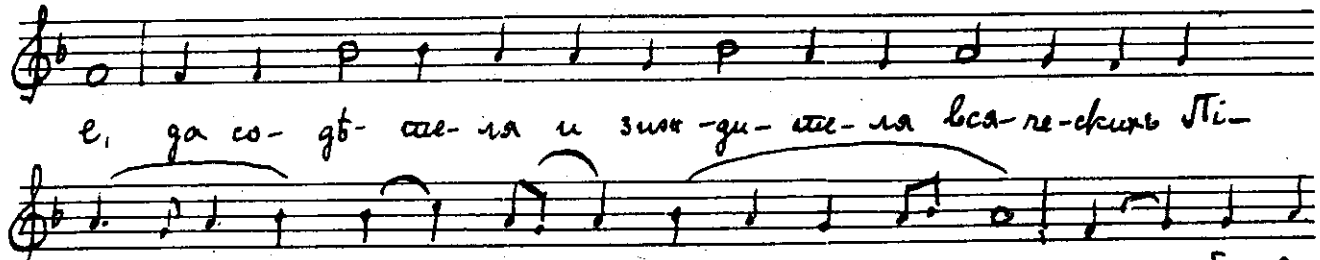

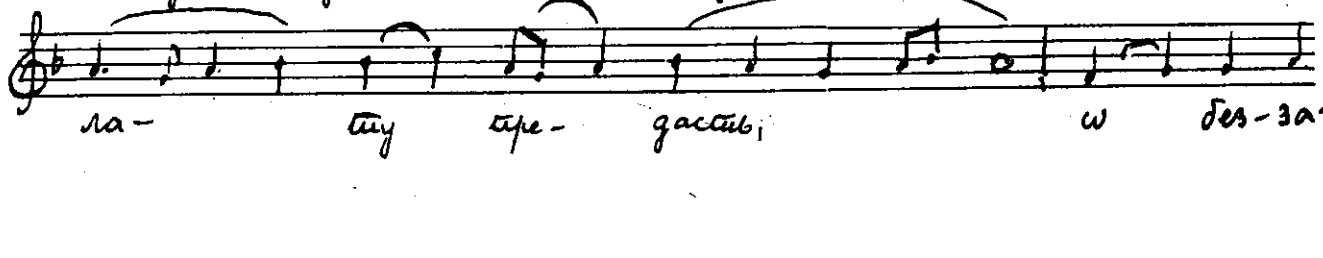

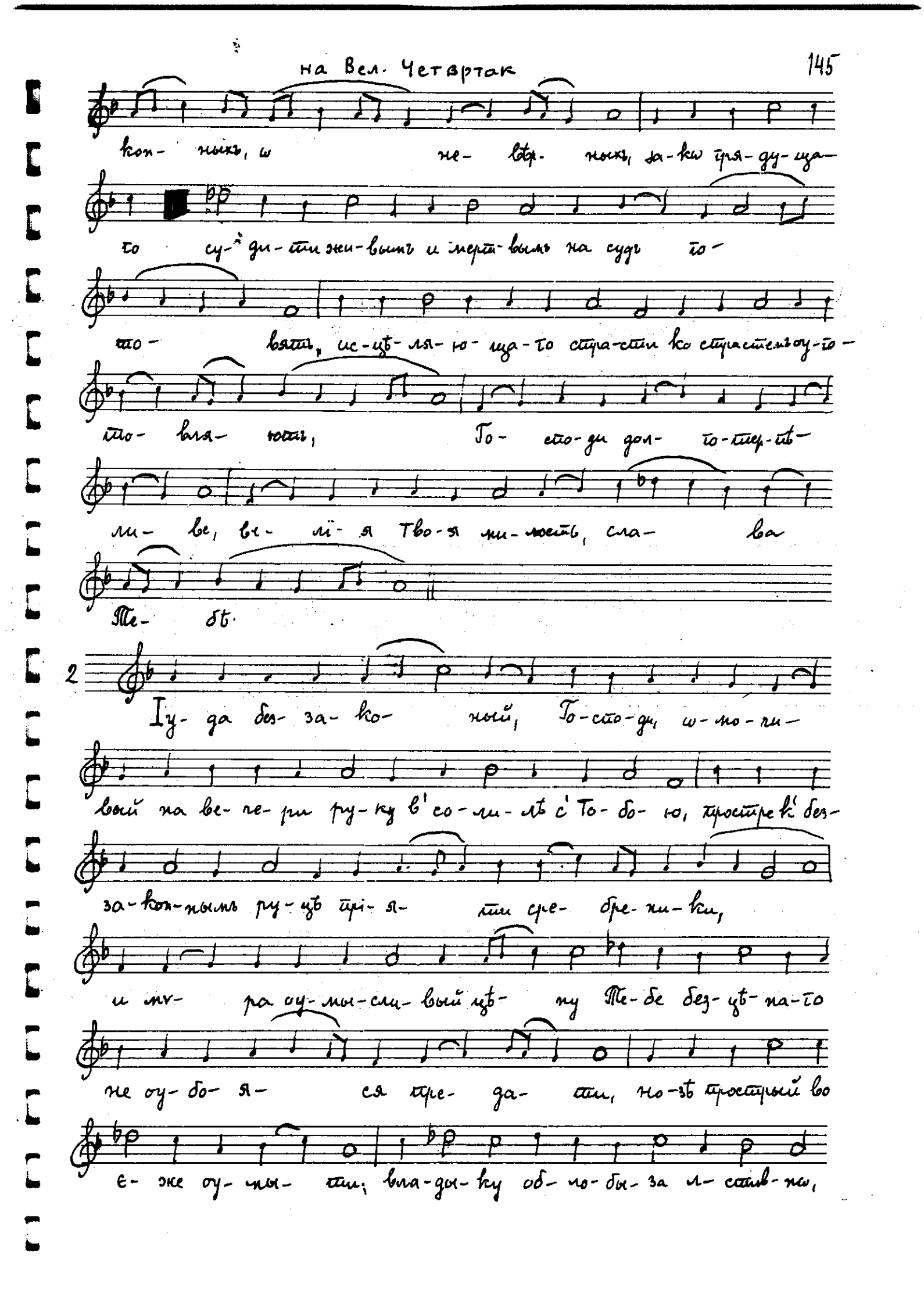
на Вел. Четвертак
кон- ныхъ, ѡ не- вѣр- ныхъ, за-кѡ тря- ду- ща-
то су- ди- ти жи- выхъ и мерт- выхъ на судъ то-
то- вятъ, ис- цѣ- ля- ю- ща- то стра- сти ко страстемъ оу- то-
то- вля- ютъ, То- сто- ди дол- то- тер- пѣ-
ли- ве, ве- лї- я Тво- я ми- лость, сла- ва
Те- бѣ.
2
Іу- да без- за- ко- ный, То- сто- ди, ѡ- но- ми-
вый на ве- че- ри ру- ку в' со- ли- лъ с' То- бо- ю, простер к' без-
за- кон- нымъ ру- цѣ трі- я- ти сре- бре- ни- ки,
и мѵ- ра оу- мы- сли- вый цѣ- ну Те- бе без- цѣ- на- то
не оу- бо- я- ся тре- да- ти, но- зѣ простерый во
е- же оу- мы- ти; вла- ды- ку об- но- бы- за л- стив- но,

во е-же пре-да-ти без- за- кон- нымъ, ли-ка же

а-по-стол- ска- тѡ ѿ- верг- ся,

и три- де-сять по-вергъ сре- бре-ни- ки, Тво-е-тѡ три-

днев-на-тѡ вос-кре-се- ні- я не вѣ- дѣ,

им- же по- ми- луй насъ.

3 Іу- да пре-да- тель л- стивъ сый, л-стив-нымъ лоб-за-

ні-емъ пре-да-де Спа-са Го-спо-да и вла-ды- ку

вѣхъ, ꙗ-кѡ ра-ба про-да-де Іу-де-ѡмъ, ꙗ-кѡ ов-

ча на за-ко- ле- ні-е, та-кѡ по-слѣ-до-ва- ше аг-

нецъ бо- жій, Сынъ от- чій, е-динъ мно-го-

ми- ло- сти- вый.

4 Іу- да рабъ и л- стецъ, оу-че-никъ и на- вѣт- никъ,

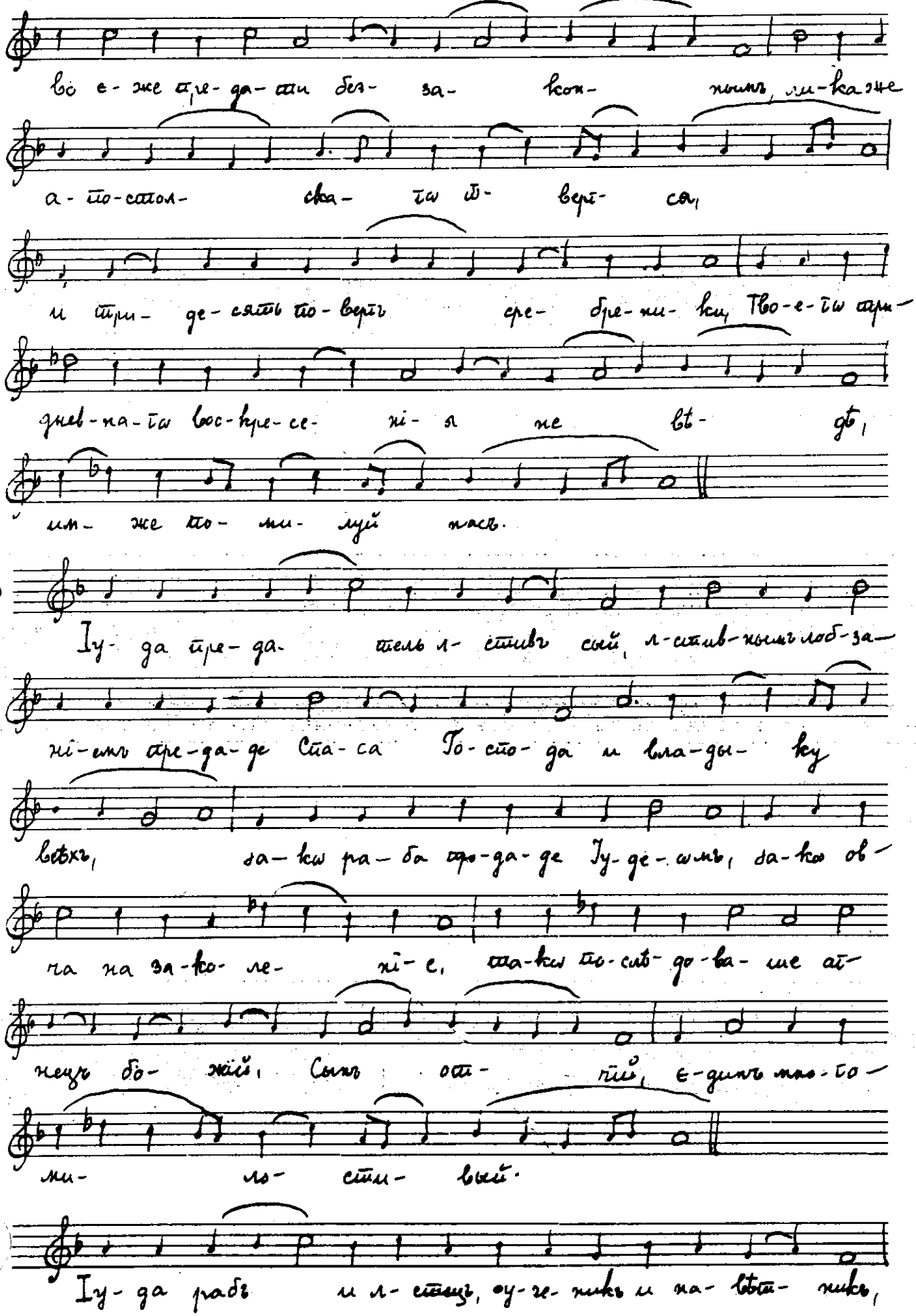

На Вел. Четвртак

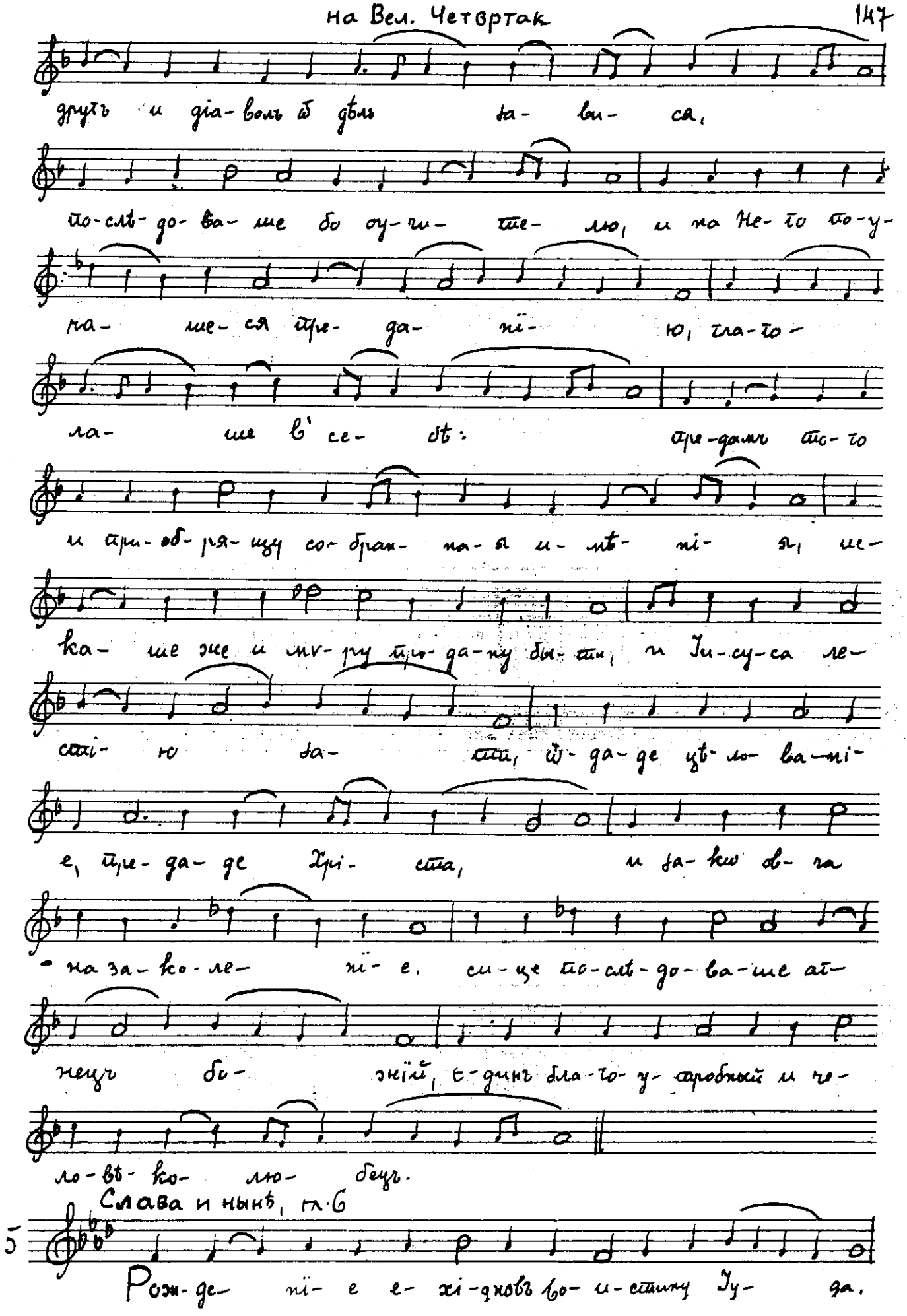

зад-шихъ ман-ну в'пу-сты-ни и роп- щу-щихъ на пи-та-

те- ля, є-ще бо бра-шну су-щу

во оу-стѣхъ ихъ, кле-ве-та- ху на Бо-га не- бла-

го- дар- нїи, и сей зло-пе-сти-вый пе-

бе- сный хлѣбъ во оу- стѣхъ по-сяй, на Спа- са пре-

да-тел-ство со- ф- ла, ѡ нра-ва не-сытнаго

и дер- зо-сти без-че-ло-вѣч- ны-я, пи-та-ю-ща-го

про- да-еть, и є-го-же лю-бя-ше вла-ды-ку пре-да-я-

ше на смерть, во-и-сти-ну

о-нѣхъ сынъ без-за-кон- ный, и с'ни-ми па-ту-бу

на-слѣ- до-ва, но по-ща-ди Го-спо-ди ду-шы

на-шя ѿ та-ко-ва-го без-че-ло-вѣ- че-ства, є-ди-не

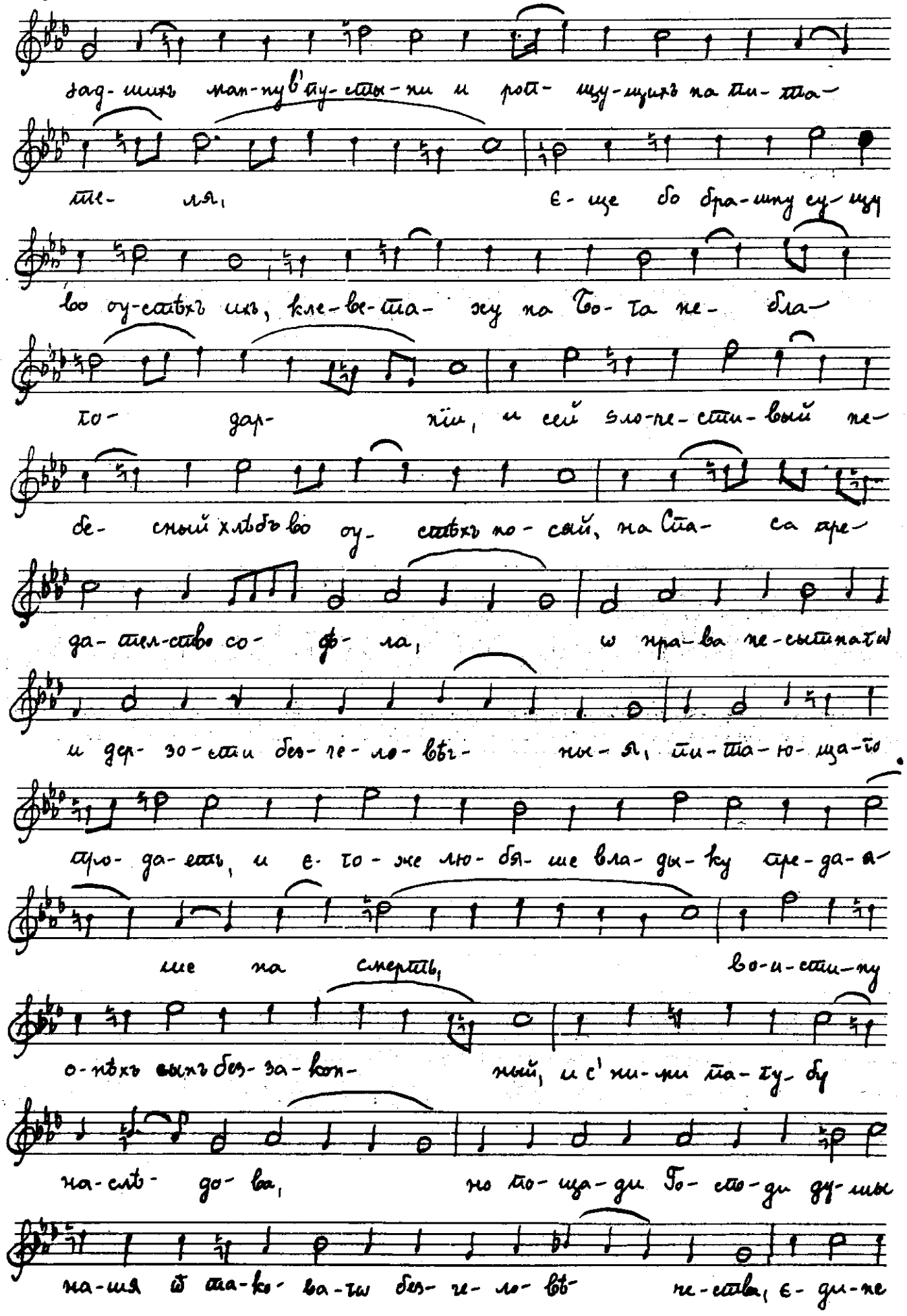

На Вел. Четвртак

въ дол-то-тер-пѣ-нї- и не- из-ре-чен-

ный.

I прокимень, гл. 1

6 Из-ми мя Го-спо-ди ѿ че-ло-вѣ-ка лу-ка-ва,

ѿ му-жа не-пра-ве-дна из-ба-ви мя.

II прокимень, гл. 7

7 Из-ми мя ѿ врагъ мо-ихъ Бо-же, и ѿ воз-ста-ю-щихъ

на мя из-ба-ви мя.

Прокимень апостола, гл. 7

8 Кня-зи люд-стіи со-бра-ша-ся вку-пѣ на Го-спо-да

и на Хріста Є-гѡ.

Место херувике, гл. 6

9 Ве-че-ри Тво-е-я тай-ны-я днесь Сы-не бо-

жій при-част-ни-ка мя пріи-ми,

не бо вра-гомъ Тво-имъ тай-ну по-вѣмъ, ни лоб-за-ні-я

Ти дамъ за-кѡ Іу-да,

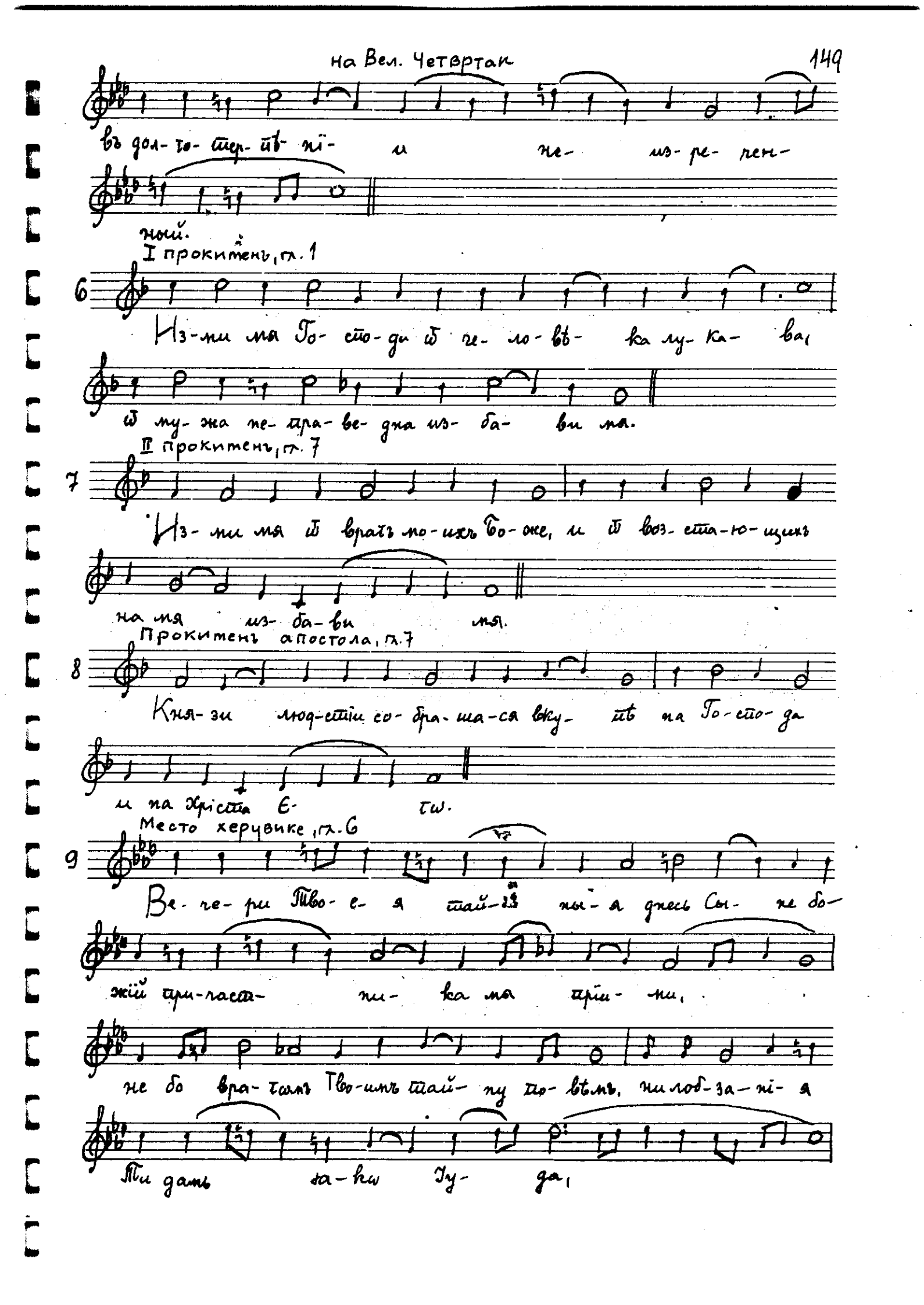

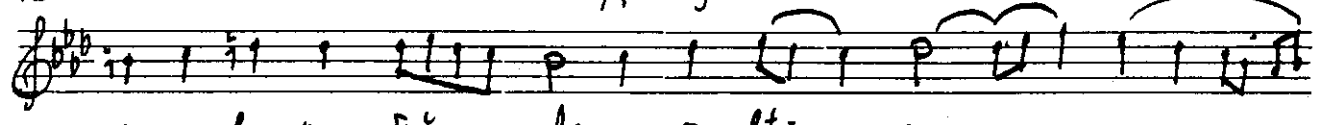
но да-ко раз-бой-ник не-ка-ѣт да ю

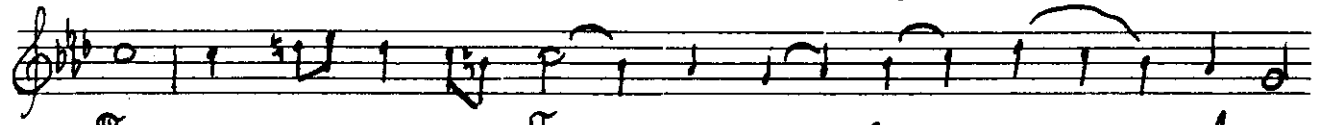
Тя, по-мя-ни мя Го-спо-ди во цар-ствi-и

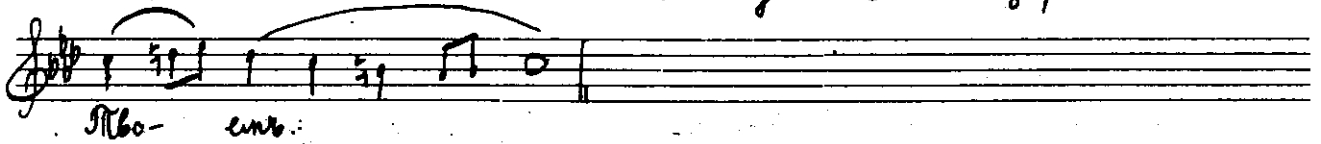
Тво-ѥи.

Ирмос

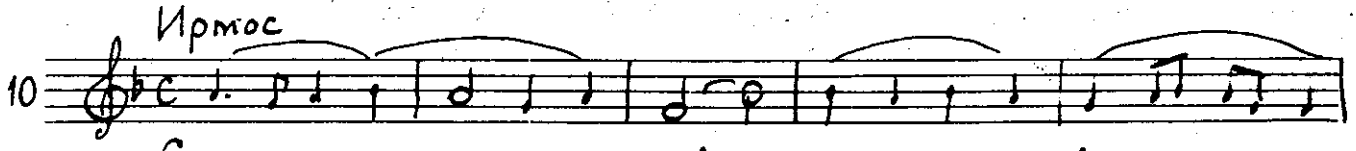
10
Стран-ствi-я вла-

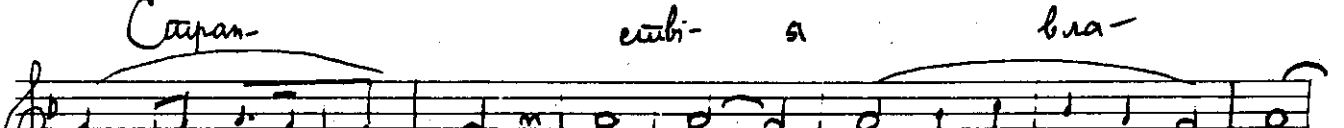
дыч-ня, и без-смер-тѣ-

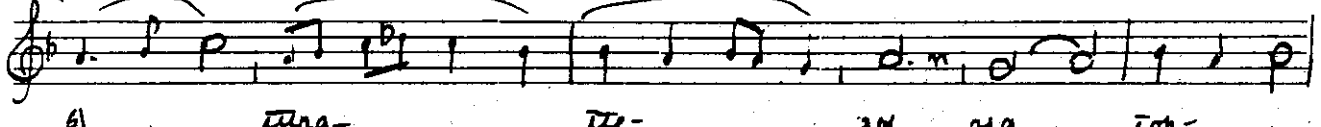
бы стра-ще-зи на гор-

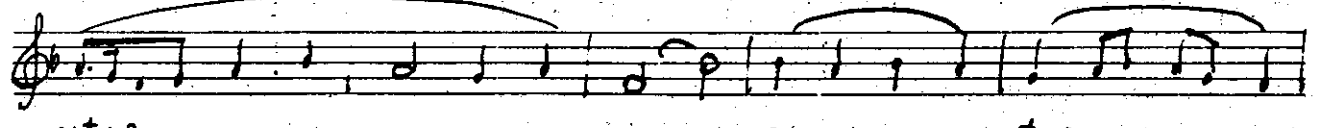
нѣмъ на гор-нѣмъ

нѣ-ствѣ, вы-со-ки-

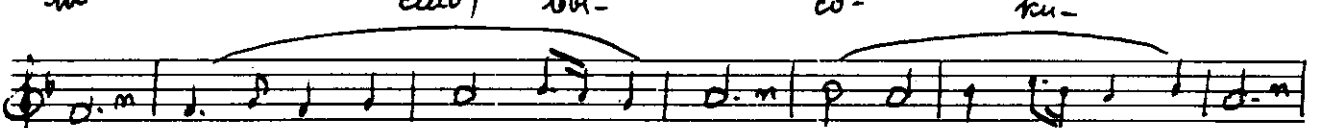
ми оу-мы вѣр-ніи

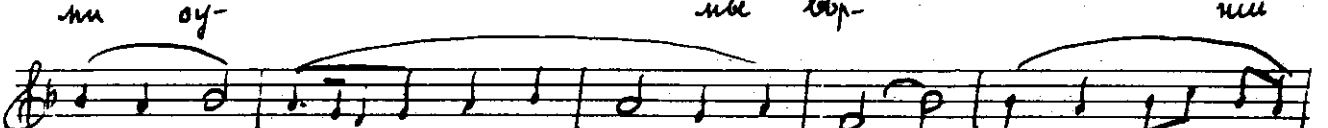
~~вѣр~~ при-ди-ще на-

сла-дим-ся, воз-мед-ма

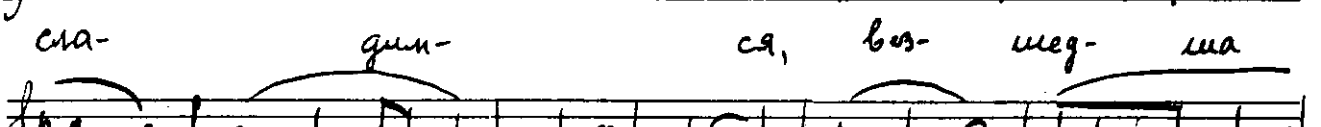
сло-ва й сло-ва

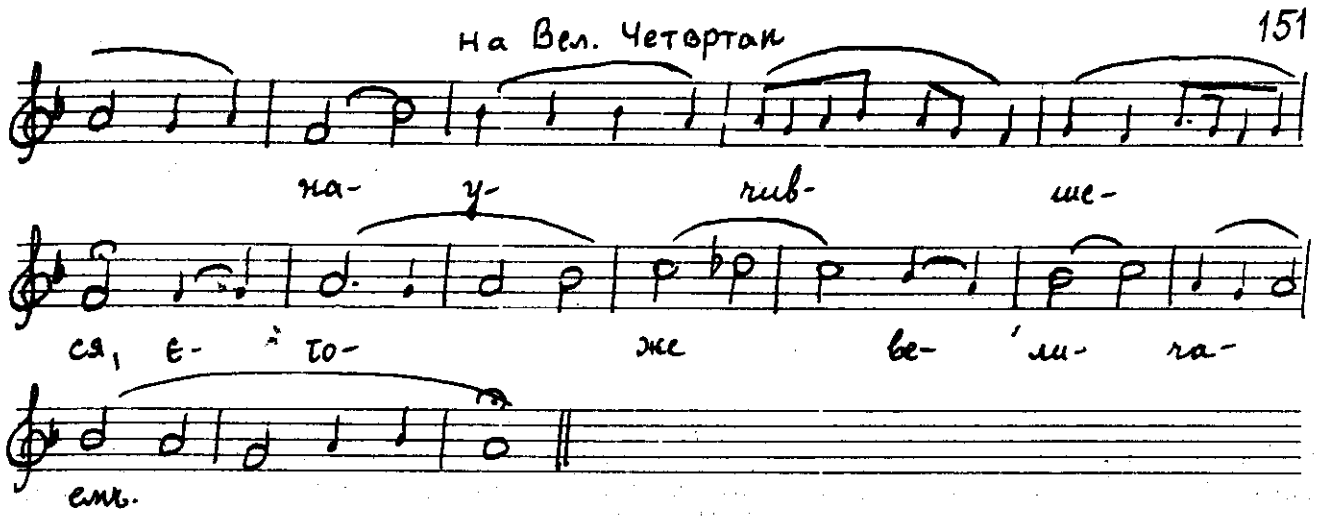

БДЕНИЈЕ НА ВЕЛИКИ ЧЕТВРТАК

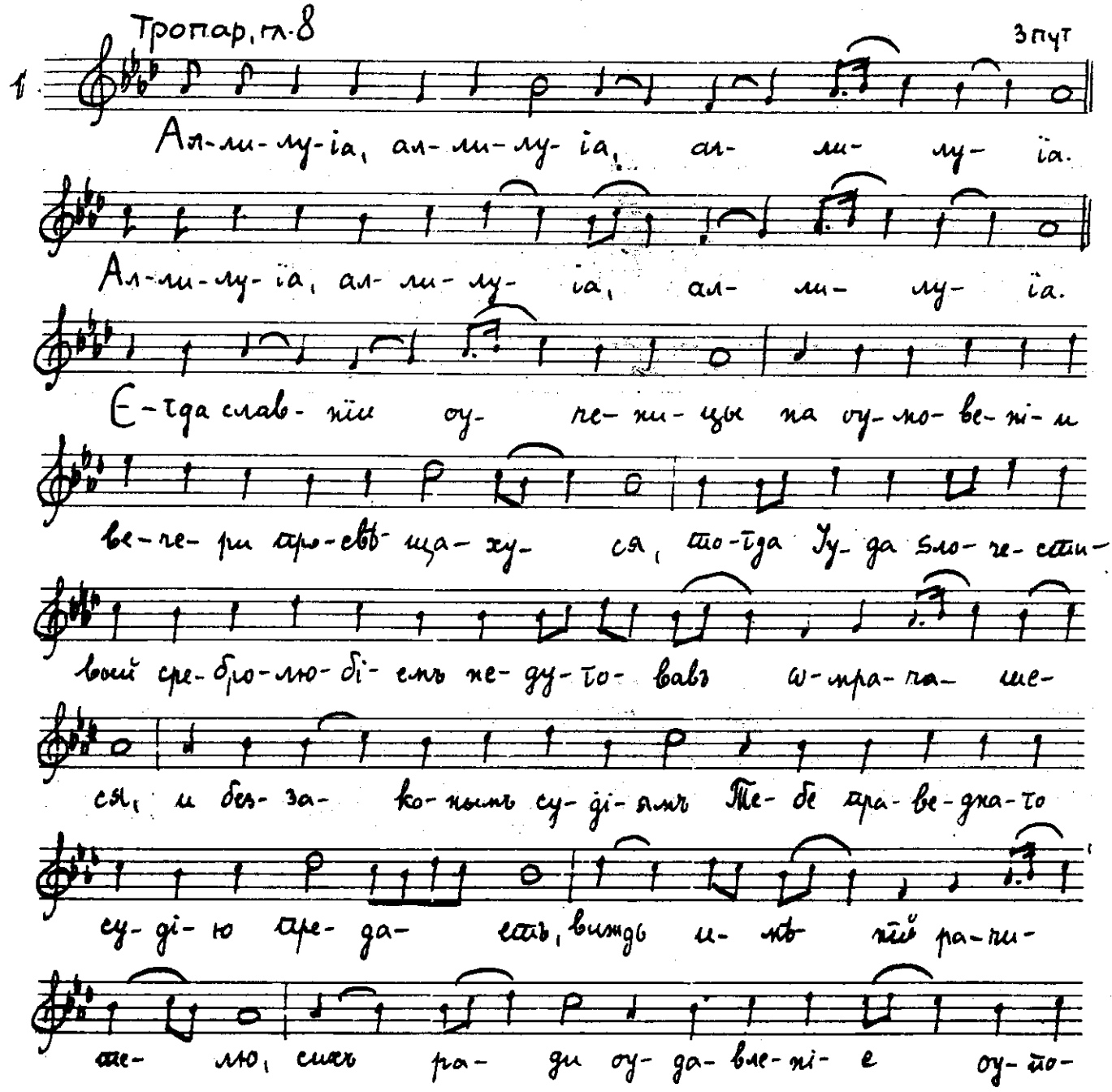

Бденије

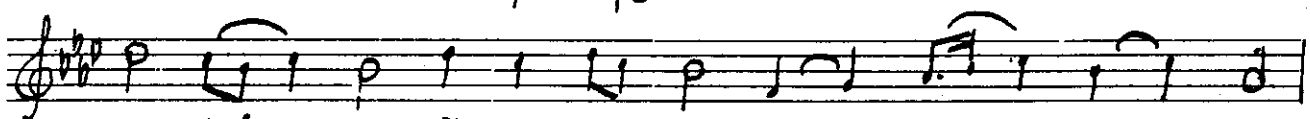

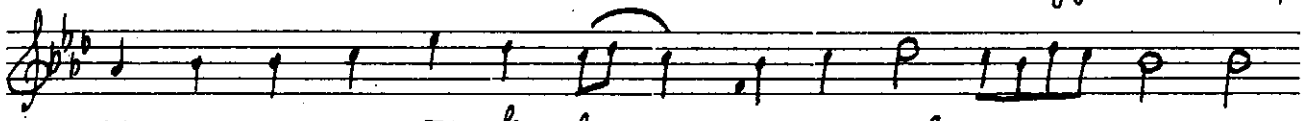

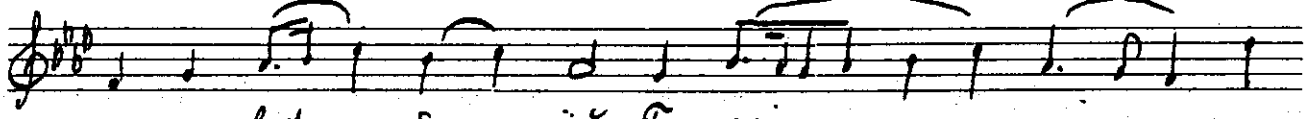

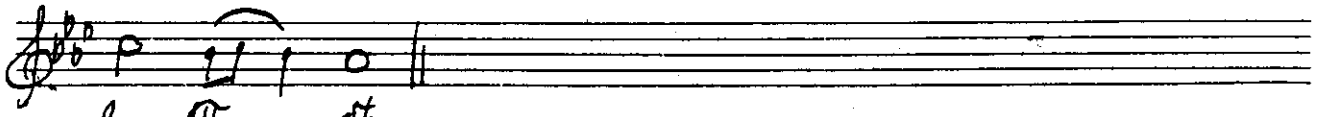

После сваког еванђеља место Слава Тебѣ Господи.. до вел. суб. јутр.

2

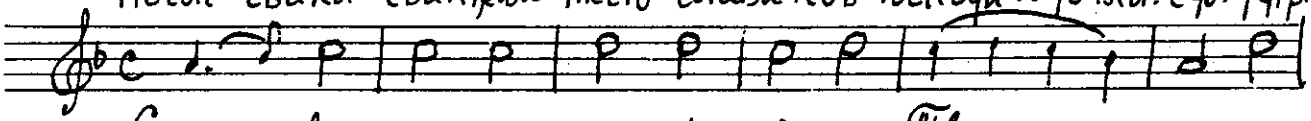

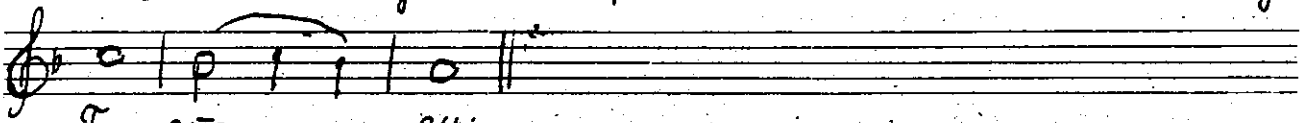

Антифон I гл. 8 . ♩ = ♩

3

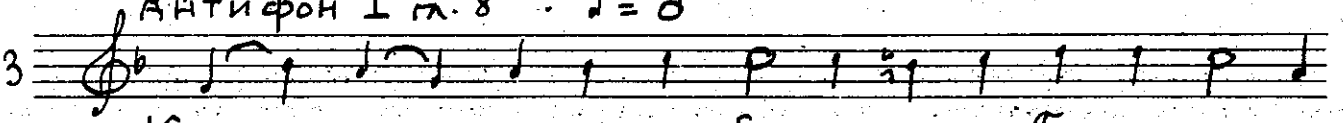

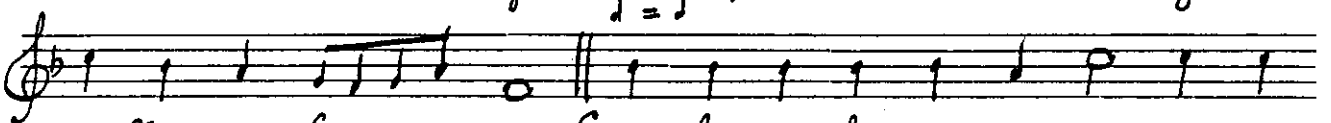

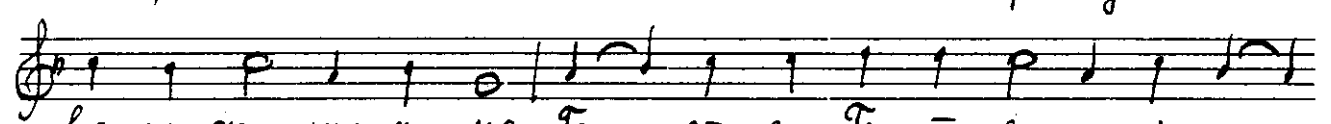

Слава и нынѣ:

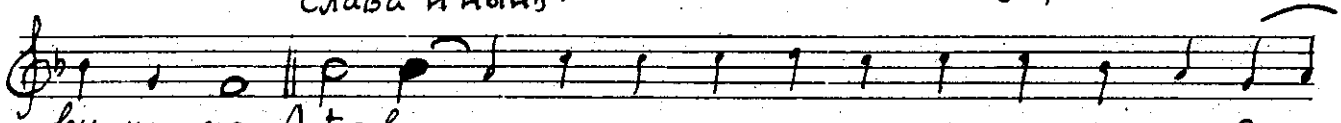

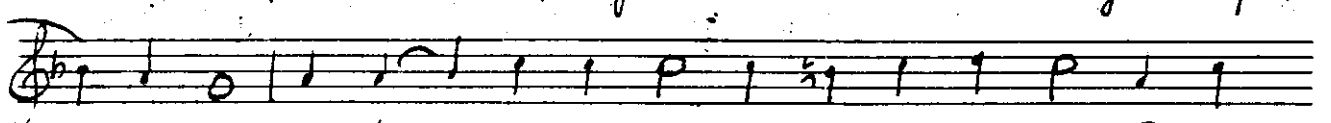

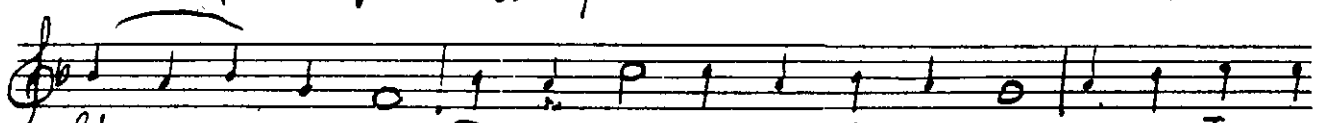

на-ше-го мо-ли спа-сти-ся намъ

Антифон II гл. 6

4 Те-че гла-го-ля Іу-да без-за-кон-нымъ Книжникомъ:

чого мнѣ хо-ще-те да-ти и азъ вамъ пре-дамъ Е-го, сре-ди

же со-вѣ-ща-ва-ю-щихъ самъ сто-ялъ е-си не-ви-

ди-мо со-вѣ-ща-ва- е-мый, серд-це-вѣд-че по-ща-ди

ду-шы на-шя. Ми-ло-сті-ю Бо-го-ви по-

слу-жимъ, за-ко-же Ма-рі-а на ве-че-ри, и не стя-жимъ

сре-бро-лю-бі-я, за-ко Іу-да, да все-гда со Хрі-стомъ Бо-

томъ бу-демъ. Слава и нынѣ: Е-го-же ро-ди-ла е-си Дѣ-

во не-из-ре-чен-но, вы-ну за-ко че-ло-вѣ-ко-люб-ца не

престай мо-ля-щи, да ѿ бѣдъ спа-сетъ вся къ Те-бѣ при-бѣ-

га-ю-щы-я.

Бденије

Антифон III, гл. 2

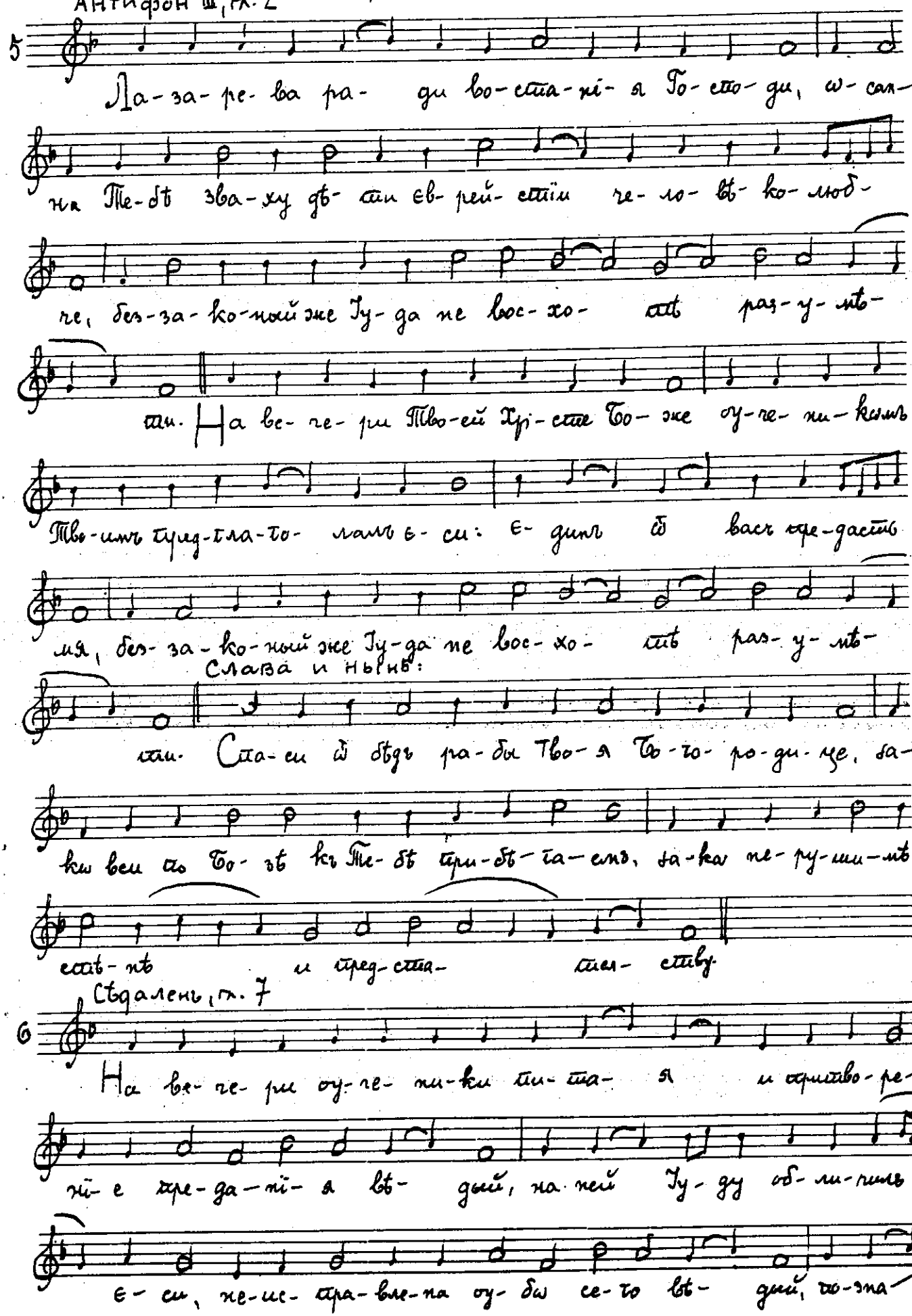

на Вел. Четвертак

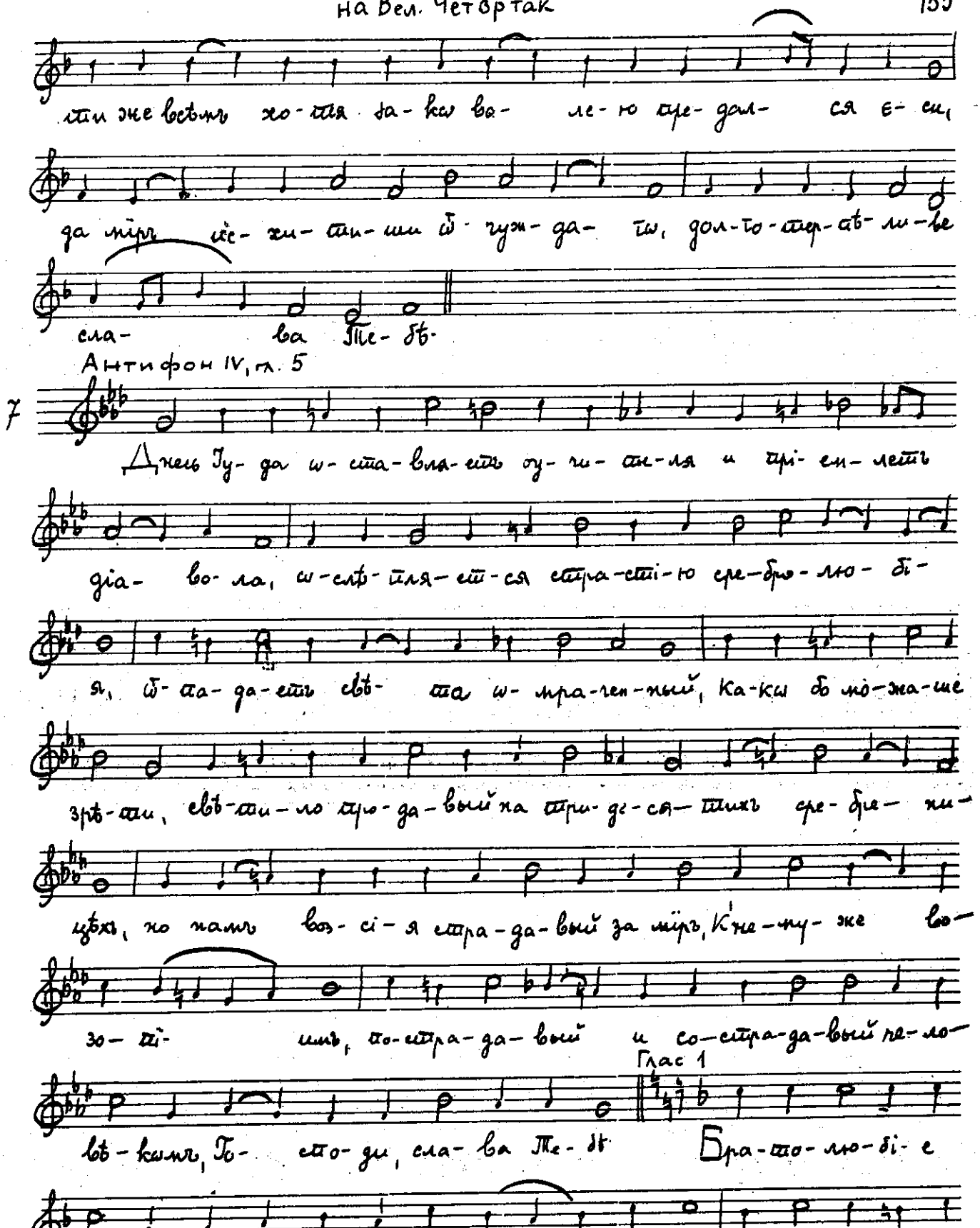

Бдение

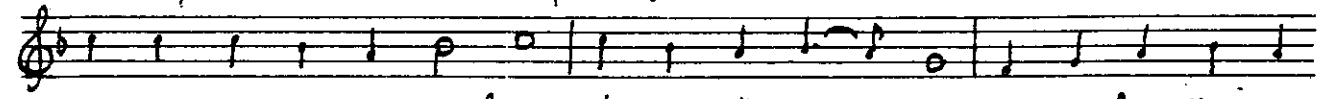

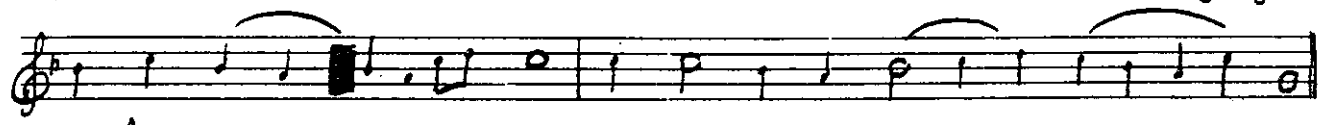

Слава и нынѣ:

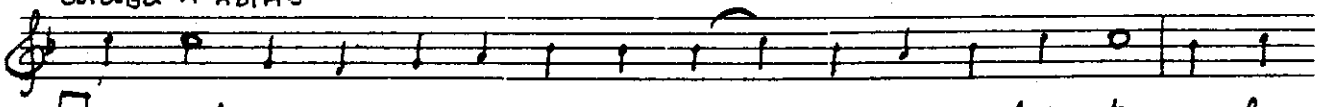

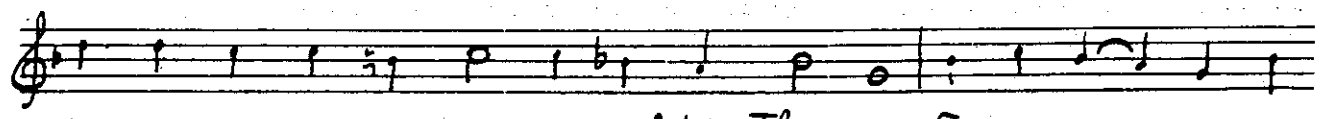

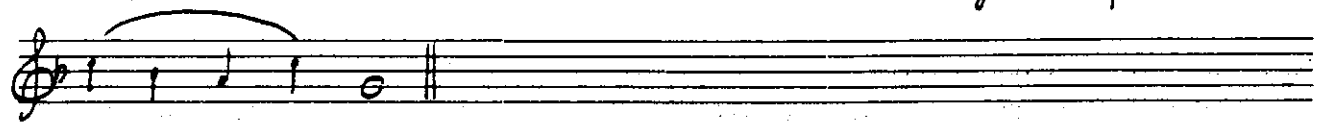

Антифон V, гл. 6

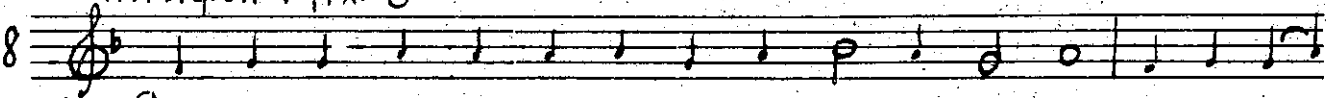

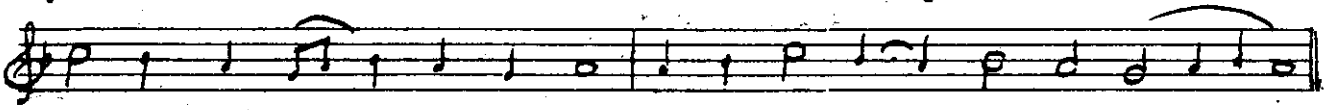

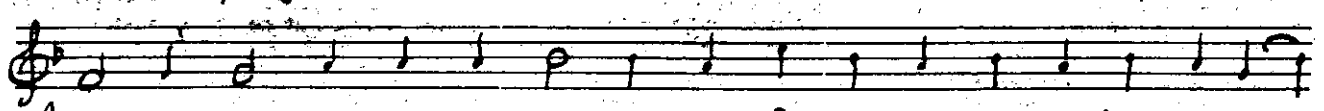

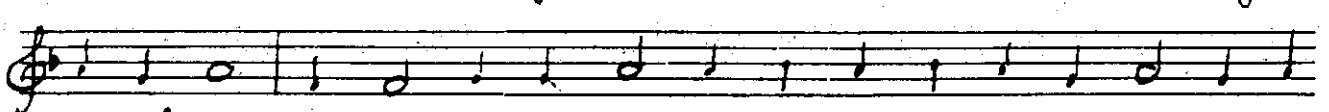

на Вел. Четвртак

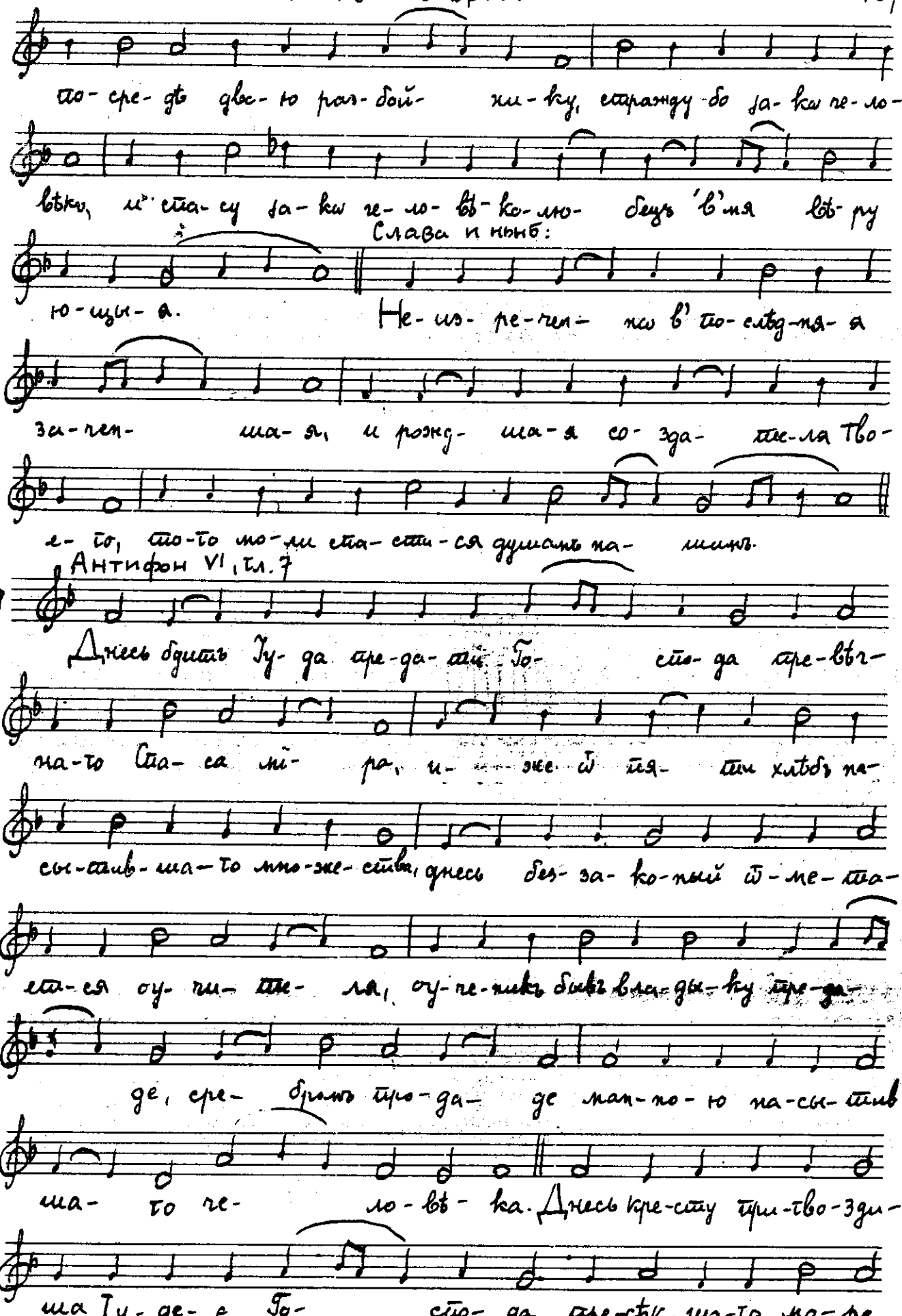

же- зломъ, и про-вед- ша-го ихъ в'пу-сти- ню,

днесь ко-пі-емъ ре-бра Тво-я, про-бо-до- ша, ѕаз-ва-

ми ра-пив-ша-го ихъ ра- ди Е- тvп-та, и жел- чі-ю

на-по-и- ша, ман-ну пи-щу имъ ѡ- дождив-ша-го.

Слава и нынѣ:

Ра- дуй-ся Го-го-ро- ди-це, не-вмѣ-стив-

ма-го в'не-бе-сѣхъ вмѣстив-ша-я во оу- тро-бѣ Тво- ей,

ра- дуй-ся Дѣ- во, про-ро- ковъ про-по-вѣ- да-ні-е,

є- ю-же намъ воз-сі- я Е ман-ну-илъ, ра-дуй-ся ма-ти

Хрі- ста Бо-га.

Сѣдаленъ, гл. 7.

10 Кій тя о-бразъ, Іу-до, пре-да- те-ля Спа- су

со-дѣ- ла, є-да ѿ ли-ка тя а-по-стол-ска

раз-лу- чи, є-да да-ро-ва- ні-я ис-цѣ-ле- ній ли-

ши, е- да со о- нѣ- ми ве- че- рявъ те- бе ѿ тра- пе- зы ѿ-

ри- ну, е- да и- ныхъ по- ти оу- мывъ, тво- и же пре- зрѣ,

ѡ Ко- ли- кихъ благъ не- па- мят- ливъ былъ е- си, и твой оу-

бѡ не- бла- го- дар- ный об- ли- ча- ет- ся нравъ, то- тѡ же

без- мѣр- но- е про- по- вѣ- ду- ет- ся дол- го- тер- пѣ- ні- е

и ве- лі- я ми- лость.

Антифон VII, гл. 8

11 Ем- шимъ Тя без- за- ко- нымъ пре- тор- пѣ- ва- я, си- це

во- тї- ялъ е- си Го- спо- ди: а- ще и по- ра- зи- сте па-

сты- ря и рас- то- чи- сте два- на- де- сять о- вецъ оу- че- ни-

ки мо- я, мо- жахъ вящ- ше не- же- ли два- на- де- ся- те ле-

ге- о- новъ пред- ста- ви- ти аг- че- ловъ, но дол- го- тер- плю да ис-

пол- нят- ся, я- же за- вихъ вамъ про- ро- ки мо- и- ми,

Бдениjе

без-вѣст- на-я и тай-на-я, Го- спо-ди сла- ва Те- бѣ.

Три- щи ѿ- верг- ся Пе- тръ а- бі- е ре-чен- но-е е- му

раз-у-мѣ, но при-не-се къ Те- бѣ сле- зы по- ка- я- нї- я,

Слава и нынѣ:

Бо- же ѡ- чи- сти мя, и спа- си мя. Ꙗ-кѡ вра-та

спа-си-тел-на-я и рай кра- сный, и свѣ- та при-сно-

сущ-на-гѡ о-блакъ, су- щу- ю свя- ту- ю Дѣ- ву, вос-

по-имъ вси гла-го- лю-ще Ей, е- же ра- дуй- ся.

Антифон VIII, гл. 2

12 Р- цы-те без-за-ко-нїи, что слы-ша-сте ѿ Спа-са на-ше-

гѡ: не за-конъ ли по-ло-жи и про-ро-че- ска-я оу-че-

нї- я, Ка-кѡ оу- бѡ по-мы- сли- сте Пї- ла-ту пре-да-

ти, и- же ѿ Бо-га Бо-га Сло- ва и из- ба- ви- те-ля

душъ на- шихъ. Да рас-тнет-ся во- пї- я- ху Тво-ихъ да-ро-

ва-ній при-сно на-сла-жда-ю-щи-ся, и зло-дѣ-я вмѣ-сто бла-

го-дѣ-те-ля про- ша-ху прі-я-ти, пра-ве-дни-ковъ оу-

бій-цы, мол-чалъ же е-си Хрі-сте тер-пя ихъ су-ров-ство,

по-стра-да-ти хо-тя и спа-сти насъ ꙗ-кѡ че-ло-вѣ-ко-

Слава и нынѣ:

лю- безъ. Ꙗ-кѡ не и-ма-мы дер-зно-ве- ні-я за

пре-мно- ті-я грѣ- хи на-ша, Ты и-же ѿ Те-бе рожд-

ша-го-ся мо-ли Бо-го-ро-ди-це Дѣ-во, мно-го бо мо-жетъ

мо-ле-ні-е ма- тер-нѣ-е ко бла-го-сер- ді-ю вла-ды-

ки, не пре-зри грѣ- шныхъ мол-бы все-чи- ста-я, ꙗ-кѡ

ми-ло-стивъ есть и спа- сти мо-тій, и-же и стра-да

ти ѡ насъ из-во-ли- вый.

Антифон IX, гл. 3

13 По-ста-ви-ша три-де-сять сре-бре-ни-ковъ цѣ-ну цѣ-не-

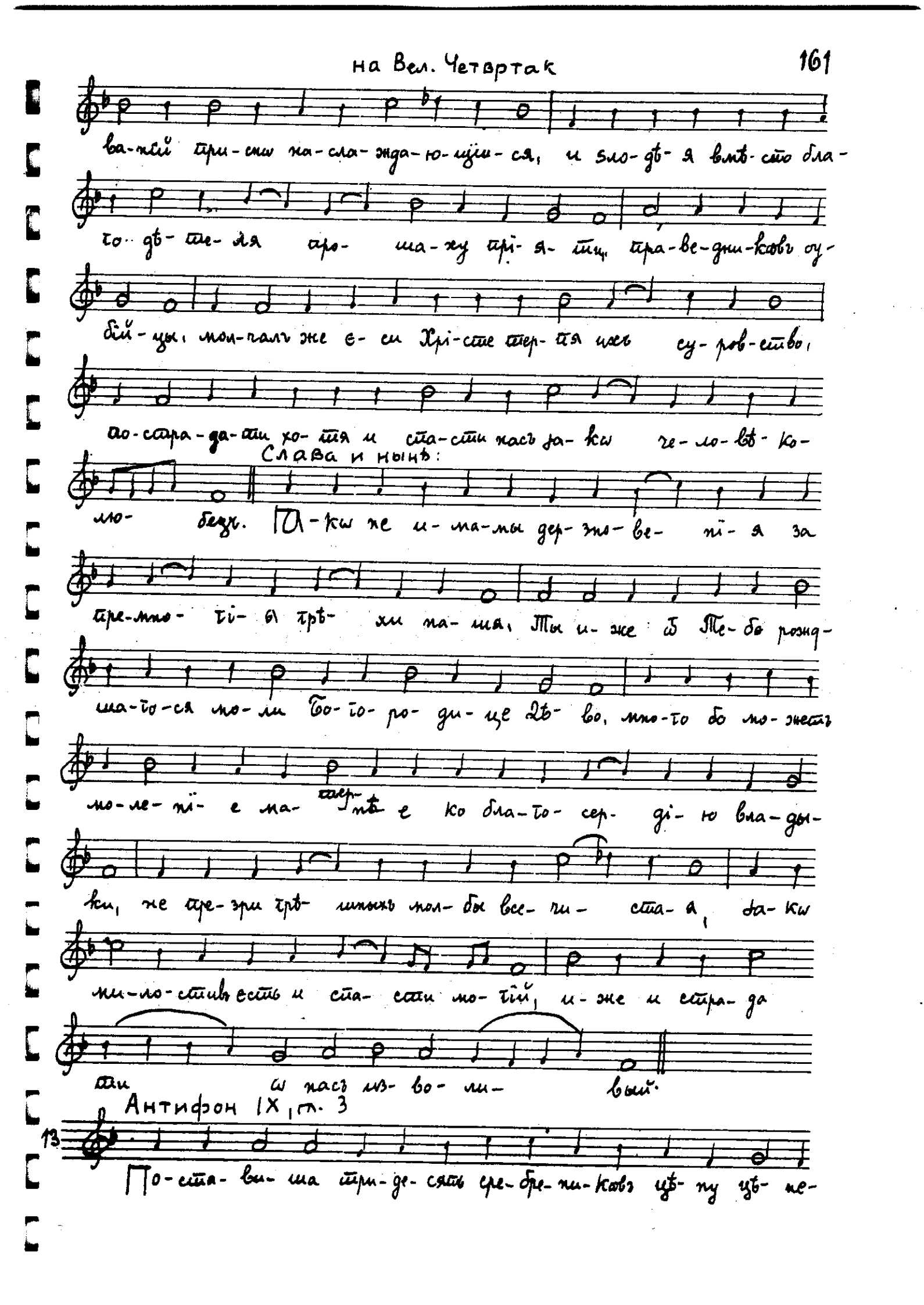

Бдениjе

на-тѡ, е-то-же ѡ-цѣ-ни-ша ѿ сы-новъ из-ра-и-

ле-вых, бди-те и мо-ли-те-ся да не вни-де-те во

ис-ку-ше-ні-е, духъ оу-бѡ бо-дръ плоть же не-

мощ-на, се-тѡ ра-ди бди-те. Да-ша въ снѣдь мо-ю

желчь и в'жа-жду ма-ю на-по-и-ша мя оц-та, Ты

Слава и нынѣ.

же Го-спо-ди воз-ста-ви мя, и воз-дамъ ихъ. И-же

ѿ за-зыкъ по-емъ Тя, Бо-го-ро-ди-це чи-ста-я,

за-кѡ Хрі-ста Бо-га на-ше-го ро-ди-ла е-си, ѿ

кля-твы че-ло-вѣ-ки То-бо-ю сво-божд-ша-го.

Сѣдаленъ, гл. 8

14 Ѡ ка-кѡ Іу-да и-но-гда Твой оу-че-никъ, пре-

да-тел-ству по-у-ча-ше-ся на Тя све-че-ря

л-стиѣ нѡ, на-вѣт-никъ и не-пра-вед-никъ, шедъ

на Вел. Четвртак

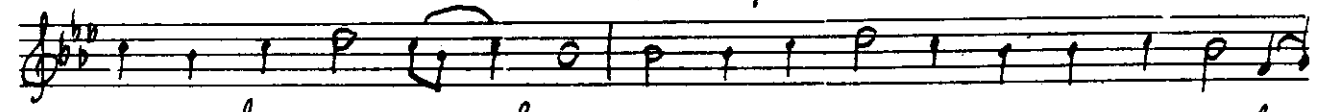

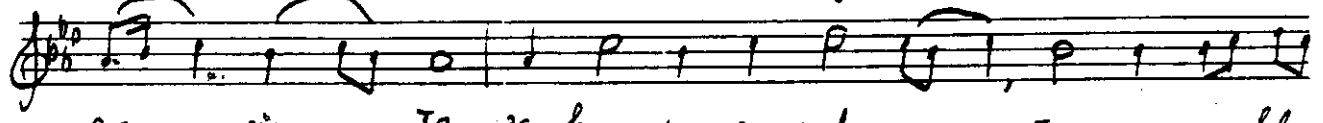

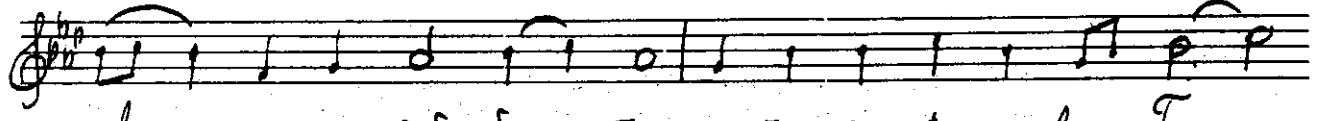

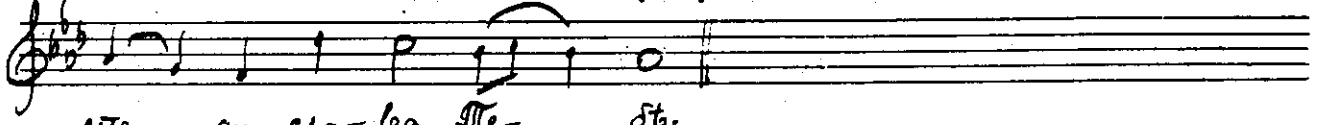

Антифон X, гл. 6

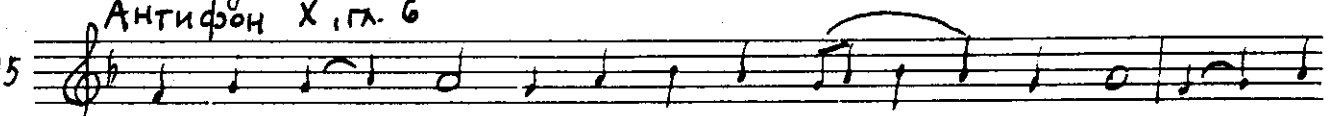

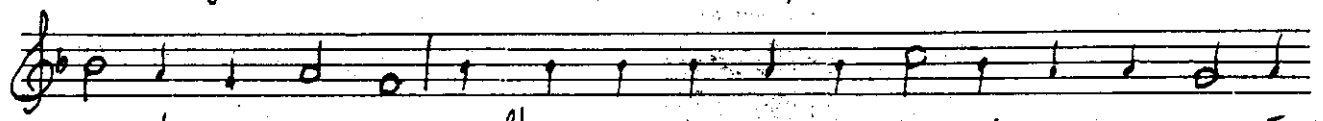

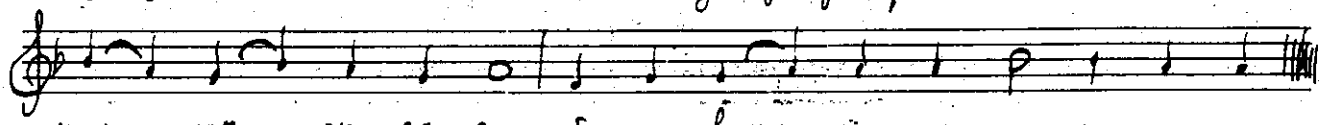

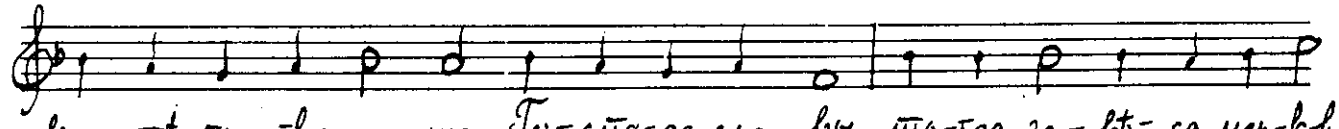

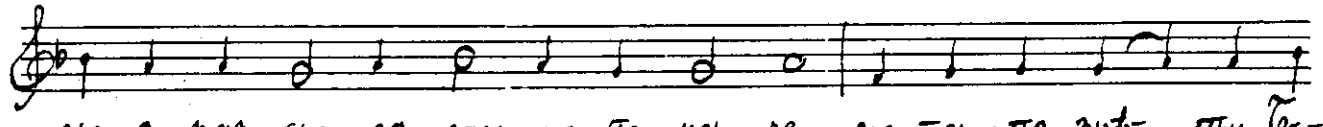

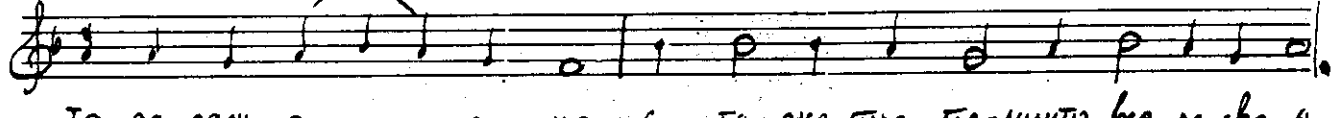

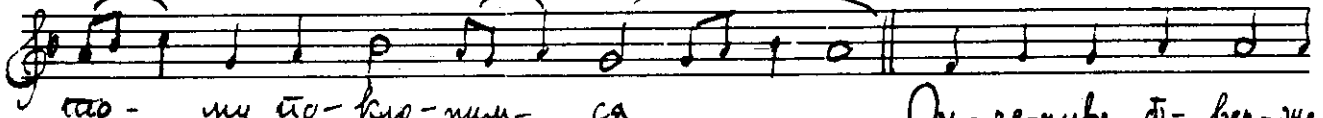

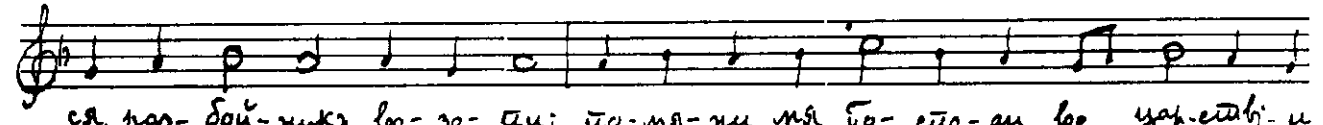

Бдениjе

Слава и нынѣ:

Тво-емъ. О у-ми-ри мiръ ѿ дѣ-вы из-во-ли-вый Го-спо-ди, плоть по-си-ти за ра-бы, да со-гла-снѡ Те-бе сла-во-сло-вимъ че-ло-вѣ-ко-люб-че.

Антифон XI, гл. 6

16 За бла-га-я, я-же со-тво-рилъ е-си Хрi-сте ро-ду е-врей-ско-му, рас-пя-ти Тя ѡ-су-ди-ша, оц-та и жел-чи на-по-ив-ше Тя, но даждь имъ Го-спо-ди по дѣ-лѡмъ ихъ, за-кѡ не раз-у-мѣ-ша Тво-е-гѡ сниз-хож-де-нi-я. Ѡ пре-да-тел-ствѣ не-до-вол-ни бы-ша Хрi-сте ро-ди е-врей-стiи, но по-ки-ва-ху гла-ва-ми сво-и-ми, ху-лу и ру-га-нi-е при-но-ся-ще, но даждь имъ Го-спо-ди по дѣ-лѡмъ ихъ, за-кѡ не раз-у-мѣ-ша Тво-е-гѡ смо-тре-нi-я.

Слава и нынѣ:

Бо-га ѿ Те-бе

во-пло-щен-на-го по-зна-хомъ Бо-го-ро-ди-це Дѣ-во, е-ди-

на чи-ста-я, е-ди-на бла-го-сло-вен-на-я, тѣмъ не-пре-ста-

но Тя вос-пѣ-ва-ю-ще ве-ли-ча-емъ.

Антифон XII, гл. 8

17 Сї-я гла-го-летъ Го-сподь Іу-де-ѡмъ: лю-ді-е мо-и

что со-тво-рихъ вамъ, и-ли-чимъ вамъ сту-жихъ, слѣп-цы ва-ши про-

свѣ-тихъ, про-ка-жен-ны-я и-чи-стихъ, му-жа су-ща на о-

дрѣ воз-ста-вихъ, лю-ді-е мо-и, что со-тво-рихъ вамъ,

и-ли что ми воз-да-сте, за ман-ну желчь, за во-ду о-цетъ,

за е-же лю-би-ти мя ко кре-сту мя при-тво-ди-

сте, кто-му не тер-плю про-че-е при-зо-ву мо-я ла-зы-

ки, и тіи мя про-сла-вятъ со От-цемъ и Ду-хомъ, и

азъ имъ да-ру-ю жи-вотъ вѣч-ный. Днесь цер-ков-на-я

за- вѣ- са, на ѡб- ли- че- нї- е без- за- кон- ныхъ раз-

ди- ра- ет- ся, и солн- це лу- чы сво- я скры- ва- етъ,

Слава и нынѣ:

вла- ды- ку зря рас- ти- на- е- ма. Ра- дуй- ся вра- та

ца- рю сла- вы, я- же выш- нїй е- динъ прой- де, и па- ки

за- пе- ча- тлѣн- на ѡ- ста- ви, во спа- се- нї- е душъ на-

шихъ.

Сѣдаленъ, гл. 8

18 Е- гда пред- сталъ е- си ка- ї- а- фѣ Бо- же,

и пре- дал- ся е- си Пі- ла- ту су- дї- е,

не- бе- сны- я си- лы ѿ стра- ха по- ко- ле- ба-

ша- ся, е- гда же воз- не- сл- ся е- си на дре-

во, по- сре- дѣ дво- ю раз- бой- ни- ку, вмѣнился

е- си съ без- за- ко- ны- ми без- трѣ- мне, за е- же

На Вел. Четвртак

спа- сти че- ло- вѣ- ка, не- зло- би- ве Го-

спо- ди сла- ва Те- бѣ.

Антифон XIII, гл. 6

19 Со- бра- ні- е іу- дей- ско- е оу Пі- ла- та ис- про- си-

ша рас- пя- ти Тя Го- спо- ди, вы- ны бо в' Те- бѣ не об-

рѣт- ше по- вин- на- го Вар- ра- ву сво- бо- ди- ша, и Те-

бе пра- вед- на- го ѡ- су- ди- ша, сквер- на- гѡ оу- бійства

трѣхъ на- слѣ- до- вав- ше, но даждь имъ Го- спо- ди воз- да-

я- ні- е ихъ, за- кѡ тщетнымъ на Тя по- у- чи- ша-

ся. Є- го- же вся оу- жа- са- ют- ся и тре- пе-

щутъ, и всякъ я- зыкъ по- етъ Хрі- ста бо- жі- ю си- лу и бо-

жі- ю пре- му- дрость, свя- щен- ни- цы за ла- ни- ту оу- да- ри-

ша и да- ша Є- му желчь, и вся по- стра- да- ти из- во-

Бдениjе

ли, ста-сти-ны хо-тя ѿ без-за-ко-нїй нашихъ сво-е-ю

кро-ві-ю, ja-ко че-ло-вѣ-ко-лю-бецъ.

Слава и нынѣ:

Бо-го-ро-ди-це рожд-ша-я сло-вомъ па-че сло-ва со-

зда-те-ля сво-е-го, то-го мо-ли ста-сти ду-шы на-

шя.

Антифон XIV, гл. 8

20 Го-спо-ди и-же раз-бой-ни-ка сту-тни-ка прї-е-

мый, въ кро-ви ру-цѣ ѡ-сквер-нив-ша-го, и насъ съ нимъ

при-чти ja-кѡ благъ и че-ло-вѣ-ко-лю-бецъ. Малъ гласъ

ис-пу-сти раз-бой-никъ на кре-стѣ, ве-лї-ю вѣ-ру об-рѣ-

те, во ѥ-ди-номъ м-гно-ве-нї- и спа-се-ся, и пер-

вый рай-ска-я вра-та ѿ-верзъ вни-де, и-же то-тѡ

по-ка-я-нї-е вос-прї-ем-мый. Го-спо-ди сла-ва те-бѣ:

Слава и нынѣ на Вел. Четвртак

Ра-дуй-ся, аг-ге-ломъ ра-дость мі-ра прі-ем-ша-я,
ра-дуй-ся, рожд-ша-я Твор-ца Тво-е-го и Го-спо-да,
ра-дуй-ся, спо-до-бл-ша-я-ся бы-ти Ма-ти
бо-жі-я.

Антифон XV, гл. 6

21 Днесь ви-ситъ на дре-вѣ и-же на во-дахъ зе-млю по-
вѣ-си-вый, вѣн-цемъ ѿ тер-пі-я об-ла-га-ет-ся и-же
аг-ге-ловъ царь, въ лож-пу-ю ба-гря-ни-цу об-ла-га-ет-ся
ѡ-дѣ-ва-яй не-бо об-ла-ки, за-у-ше-пі-е
прі-ятъ и-же во Гор-да-нѣ сво-бо-ди-вый А-да-ма, твоздми
при-твоз-ди-ся же-нихъ цер-ков-ный, ко-пі-емъ про-бо-де-ся Сынъ
Дѣ-вы, по-кла-ня-ем-ся стра-стемъ Тво-имъ Хрі-сте, по-кла-ня-
ем-ся стра-стемъ Тво-имъ Хрі-сте, по-кла-ня-ем-ся стра-стемъ

Бденије

Тво-имъ Хрі-сте, по-ка- жи намъ и слав-но-е Тво-е вос-кре-
се-ні- е. Не за-ко Іу-де-е праз- дну-
емъ, и-бо па- сха на-ша за ны по-жре- ся Хрі-стосъ, но
о-чи-стимъ са-ми се-бе о вся-кі-я сквер-ни, и чи-стѣ по-мо-
лим-ся Е-му: вос-кре-сни Го-спо-ди спа-си насъ за-ко че-
ло-вѣ-ко-лю- бецъ.

Слава и нынѣ:

Ви-дя-щи Тя ви-си-ма
Хрі-сте Те-бе рожд- ша-я, во-пі-я-ше: что стран-но-е
е-же ви-жду та-ин-ство, Сы-не мой, ка-ко на дре-вѣ оу-ми-
ра- е-ши, пло-ті-ю во-дру-женъ, жи-зни по-да-те-
лю.

Сѣдаленъ, гл. 4

22 Ис-ку-пилъ ны е-си о кля-твы за-кон- ны- я
чест-но-ю Тво- е-ю кро- ві- ю, на кре-стѣ при-

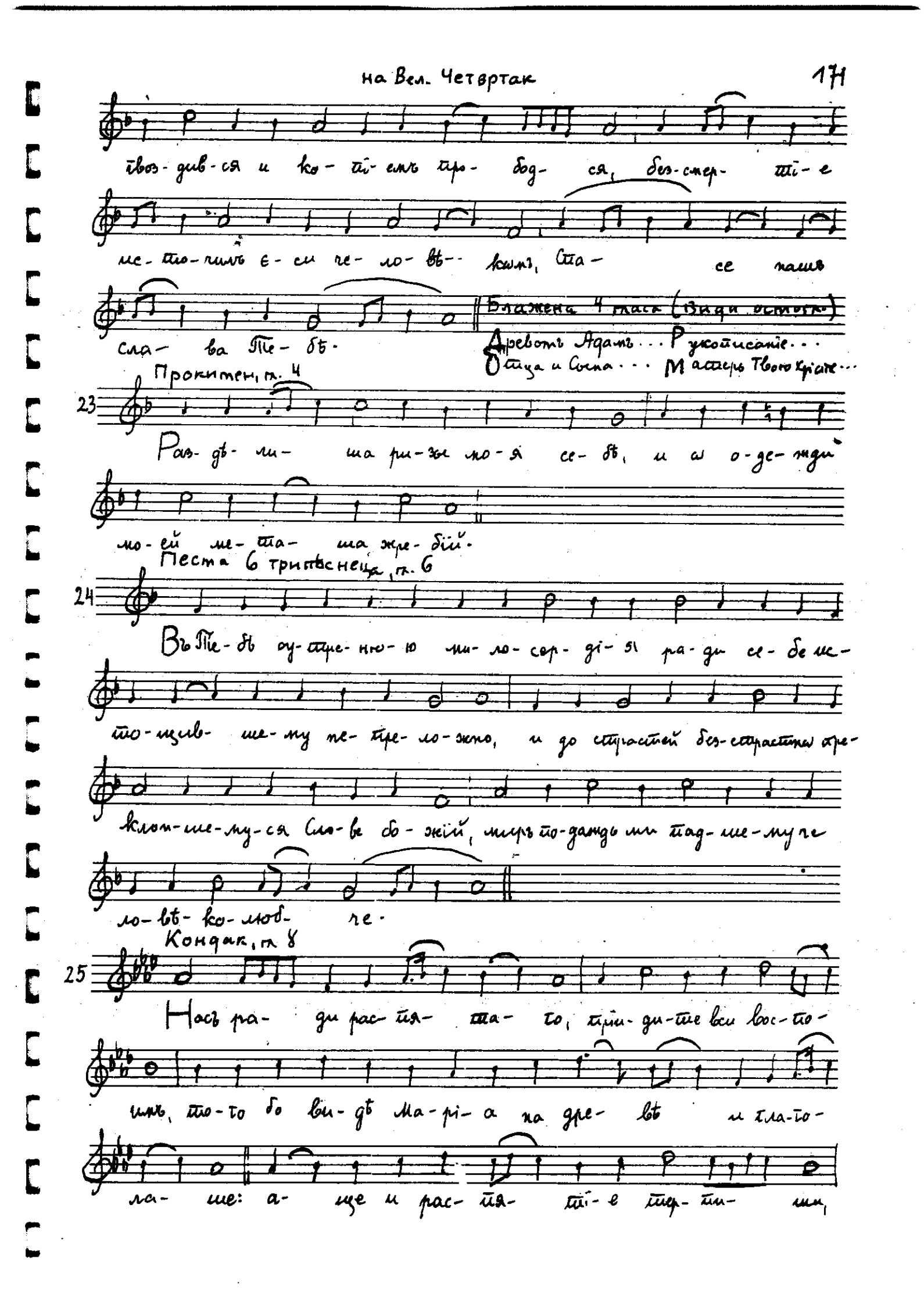
твоз-див-ся и ко-ті-емъ про-бод-ся, без-смер-ті-е
ис-то-чилъ є-си че-ло-вѣ-комъ, Спа-се нашъ
сла-ва Те-бѣ.
Блажена 4 гласа (Види остоги)
Древомъ Адамъ... Рукописаніе...
Отца и Сына... Матерь Твого Христе...
Прокимен, гл. 4
23
Раз-дѣ-ли-ша ри-зы мо-я се-бѣ, и ѡ о-де-жди
мо-ей ме-та-ша жре-бій.
Песта 6 трипѣснеца, гл. 6
24
Въ Те-бѣ оу-тре-ню-ю ми-ло-сер-ді-я ра-ди се-бе ис-
то-щив-ше-му не-пре-ло-жно, и до страстей без-страстно пре-
клон-ше-му-ся Сло-ве бо-жій, миръ по-даждь ми пад-ше-му че-
ло-вѣ-ко-люб-че.
Кондак, гл. 8
25
Насъ ра-ди рас-пя-та-го, прі-ди-те вси вос-по-
имъ, то-го бо ви-дѣ Ма-рі-а на дре-вѣ и гла-го-
ла-ше: а-ще и рас-пя-ті-е тер-пи-ши,

Бдениjе

Ты е- си Сынъ и Богъ мой.

8 Песта

26 Хва-лимъ, бла-го-сло-вимъ, по-кла-ня-ем-ся Го-спо-де-ви, по-ю-ще и пре-воз-но-ся-ще во вся вѣ- ки. Столпъ зло-бы бо-го-про-тив-ны-я бо-же-ствен-ни о-тро-цы об-ли-чи-ша, на Хри-ста же ша-та-ю-ще-е-ся без-за-кон-ныхъ со-бо-ри-ще со-вѣ-ту-етъ тщетна-я, су-би-ти по-у-ча-ет-ся жи-вотъ дер-жа ща-го дла-ні-ю, е-го-же вся тварь бла-го-сло-витъ сла-вя-ще во вѣ- ки.

Песта 9

27 Че-стнѣй- шу-ю хе-ру-вімъ и слав-нѣй-шу-ю безъ срав-не-ні-я се-ра-фімъ, безъ ис-тлѣ- ні-я Бо-га Сло-ва рожд-шу-ю, су- щу-ю Бо-го-ро-ди-цу Тя ве-ли- ча-емъ.

Хвалитна стихира гл. 3 на Вел. Четвртак

28

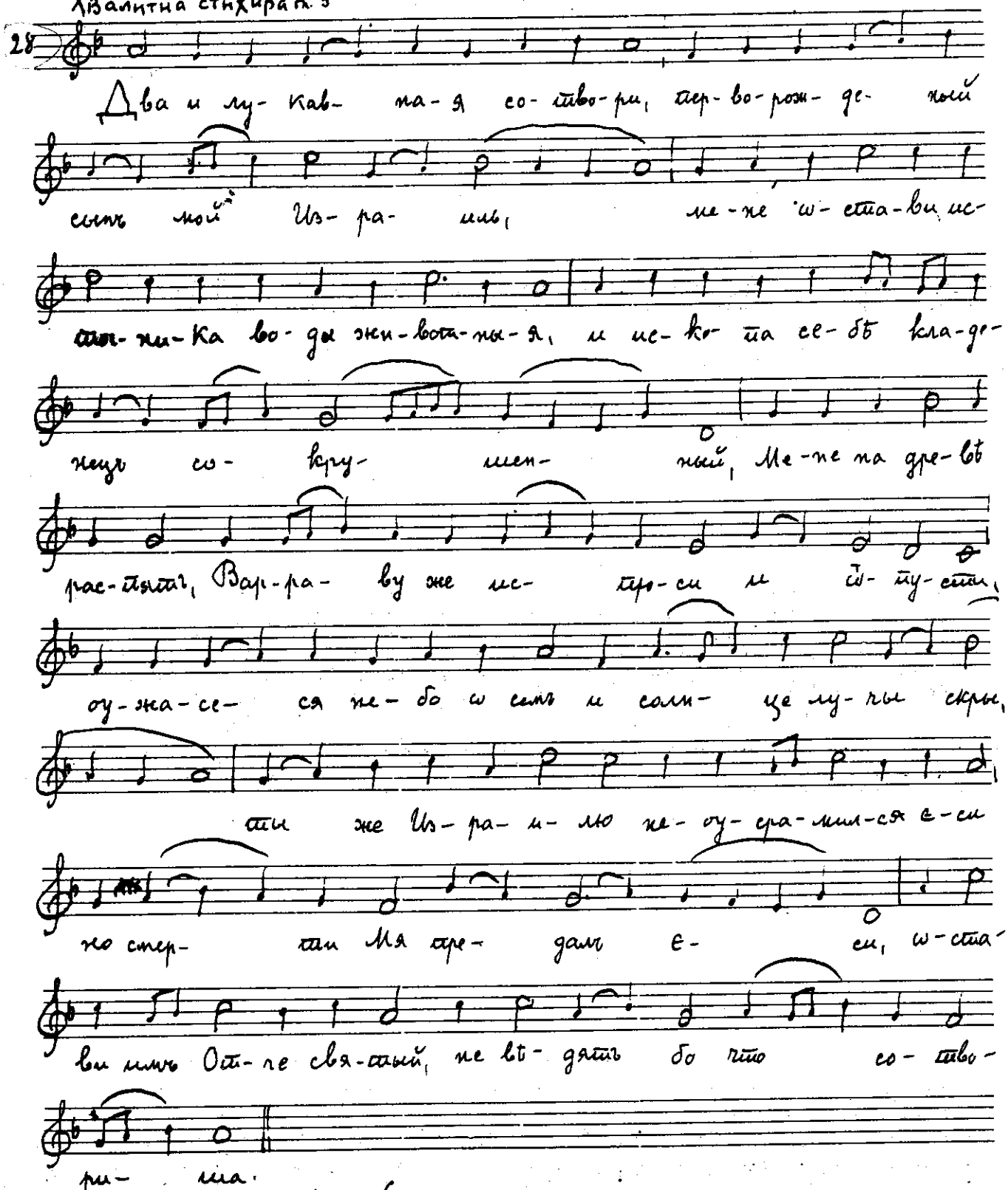

Слава и нынѣ, гл. 6

29

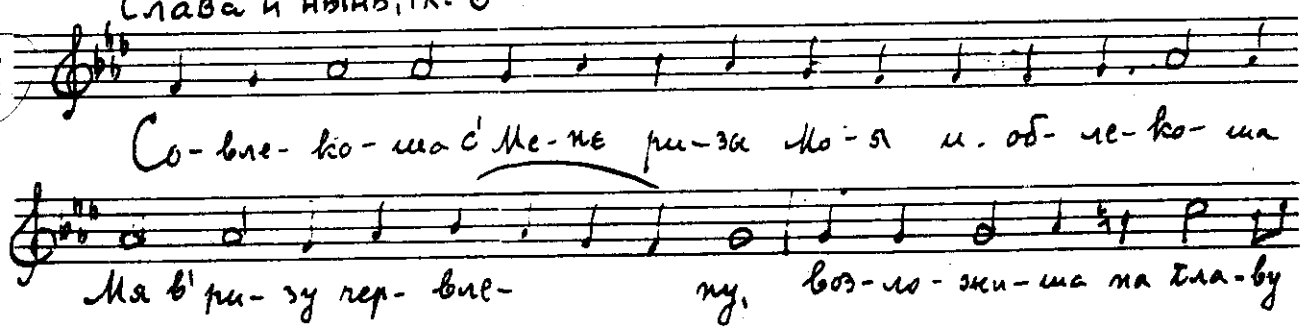

Бденије

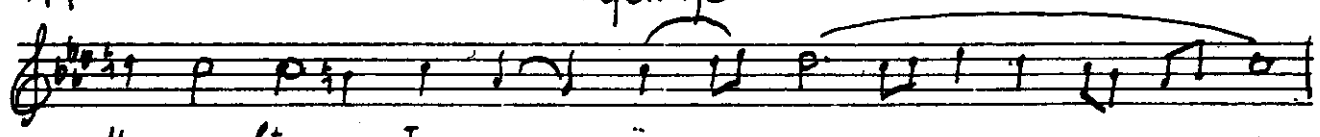

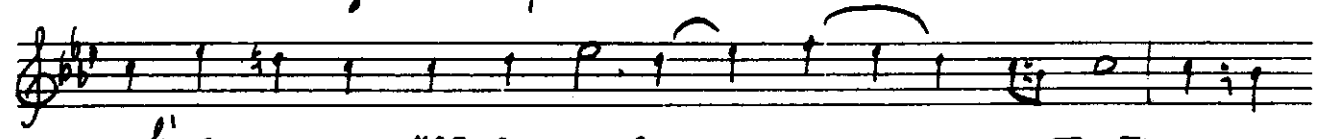

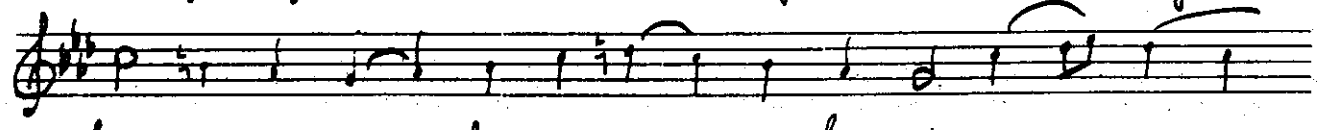

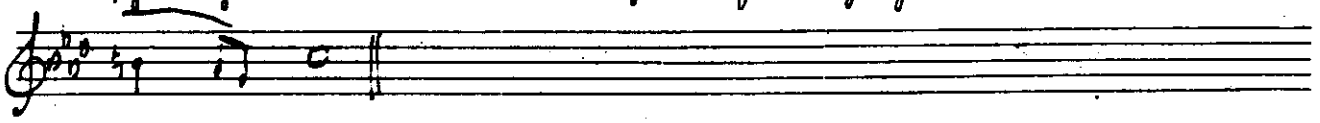

Стиховна стихира, гл. 1

30

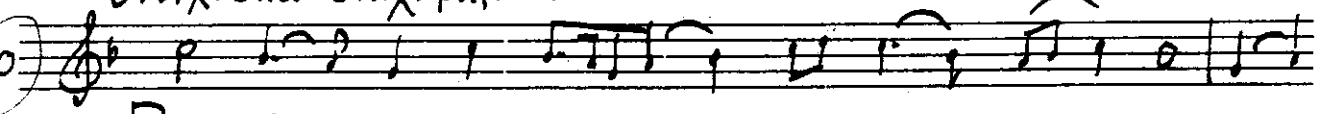

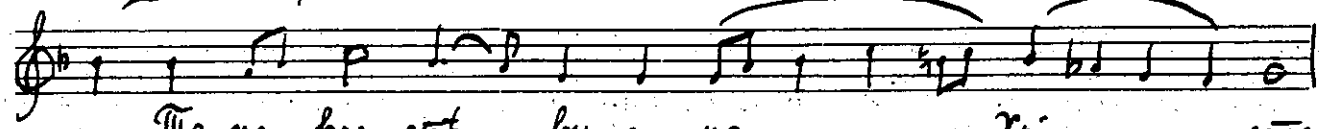

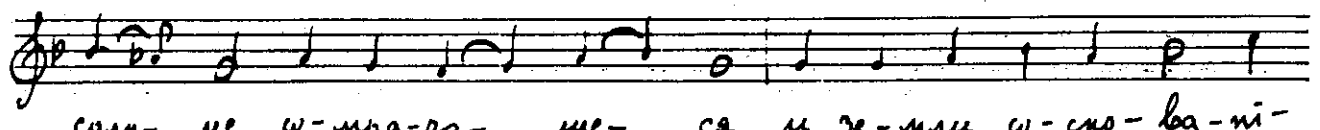

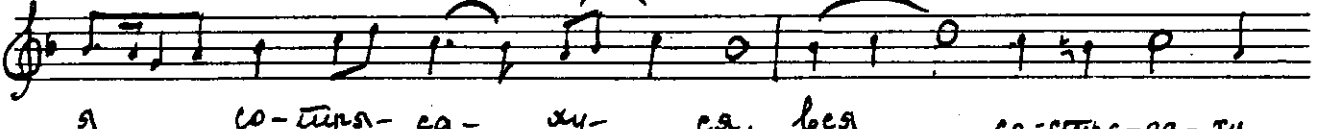

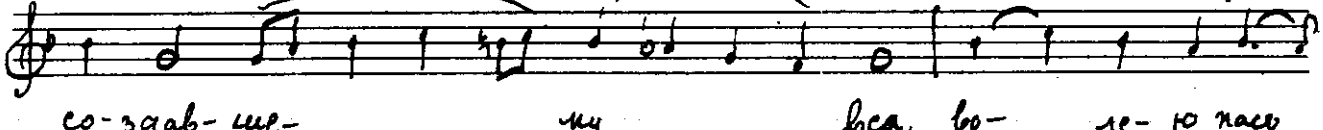

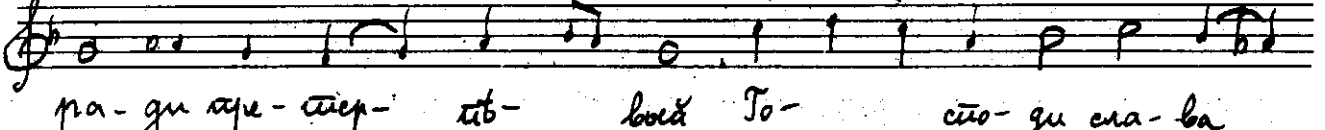

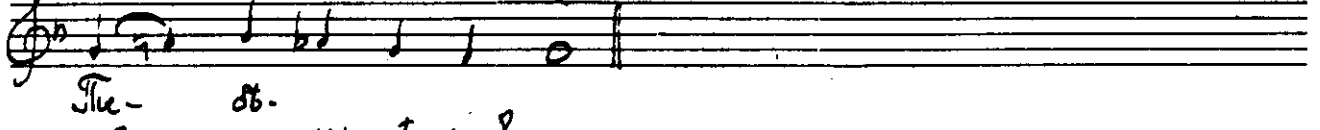

Слава и нынѣ, гл. 8

31

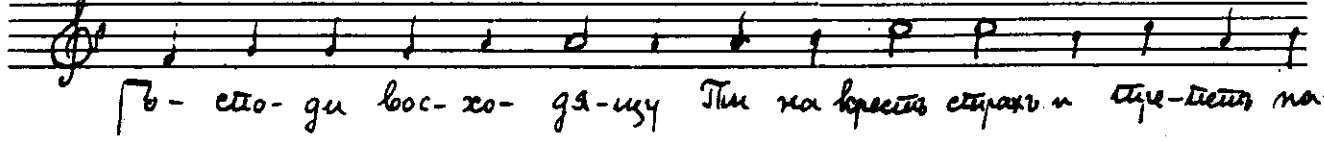

на Вел. Четвртак

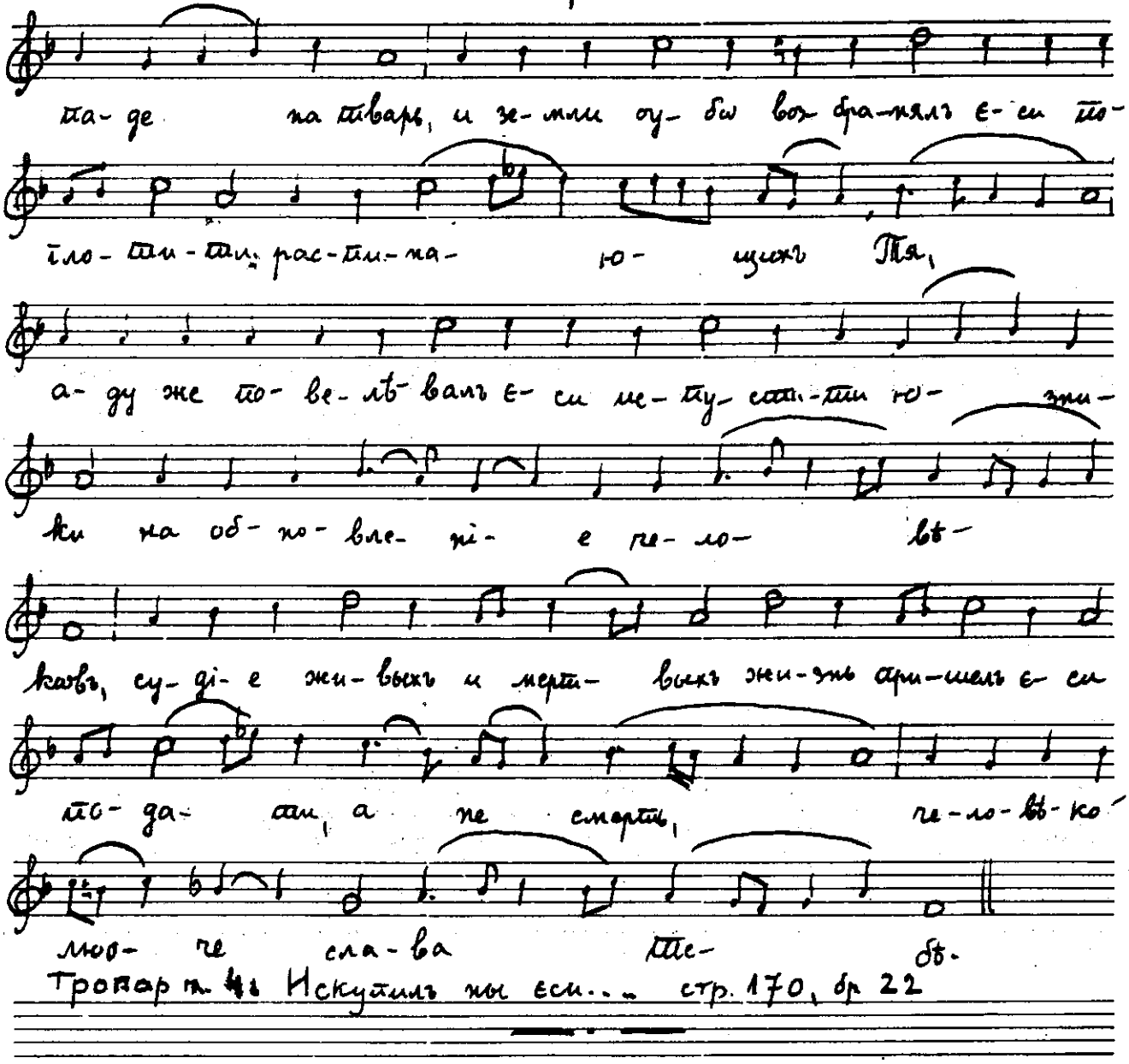

Тропар гл. 4: Искупилъ мы еси... стр. 170, бр 22

ВЕЧЕРЊЕ НА ВЕЛ. ПЕТАК

Господи возвах, гл. 1 Стихира гл. 1: Вся тварь колебашеся... стр. 174 бр. 30

Стихире гл. 2

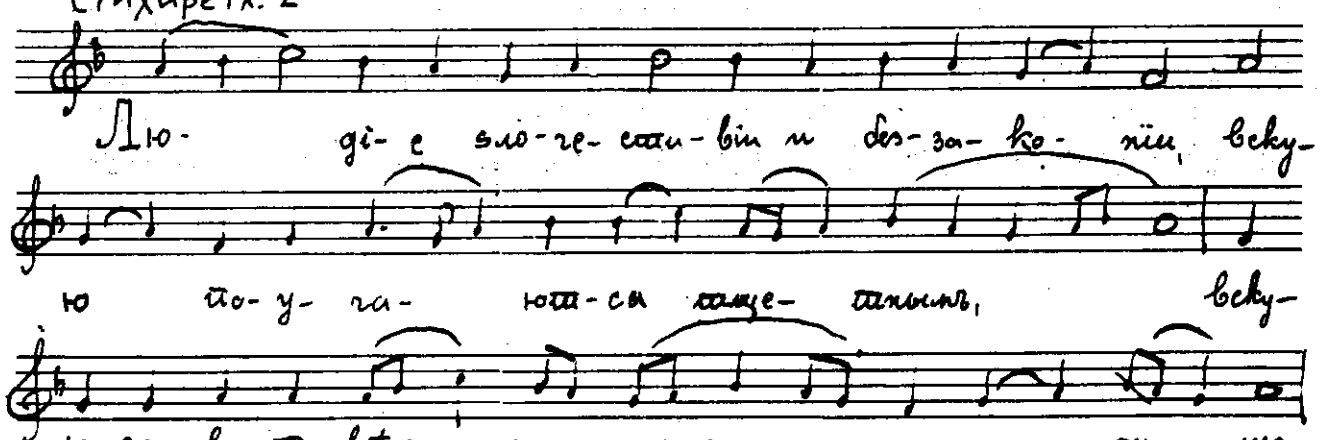

ве- лї- е чу- до ꙗ- кѡ со- зда- тель мї- ра в' ру- ки без-

за- ко- ныхъ пре- да- ет- ся, и на дре- во

воз- вы- ша- ет- ся че- ло- вѣ- ко- лю- бецъ,

да я- же во а- дѣ юз- ни- ки сво- бо- дитъ зо-

ву- щы- я; дол- го- тер- пѣ- ли- ве Го- спо- ди сла-

ва Те- бѣ.

2 Днесь зря- щи Тя не- по- роч- на- я Дѣ- ва на крестѣ

Сло- ве воз- вы- ша- е- ма,

ры- да- ю- щи ма- тер- не- ю оу- тро- бо- ю оу- яз- вля- ше-

ся серд- цемъ гор- цѣ, и сте- ня- щи бо- лѣз-

не- ни изъ глу- би- ны ду- ши, ли- це со вла- сы тер-

за- ю- щи, тѣм- же и пер- си бѣ- ю- щи взы-

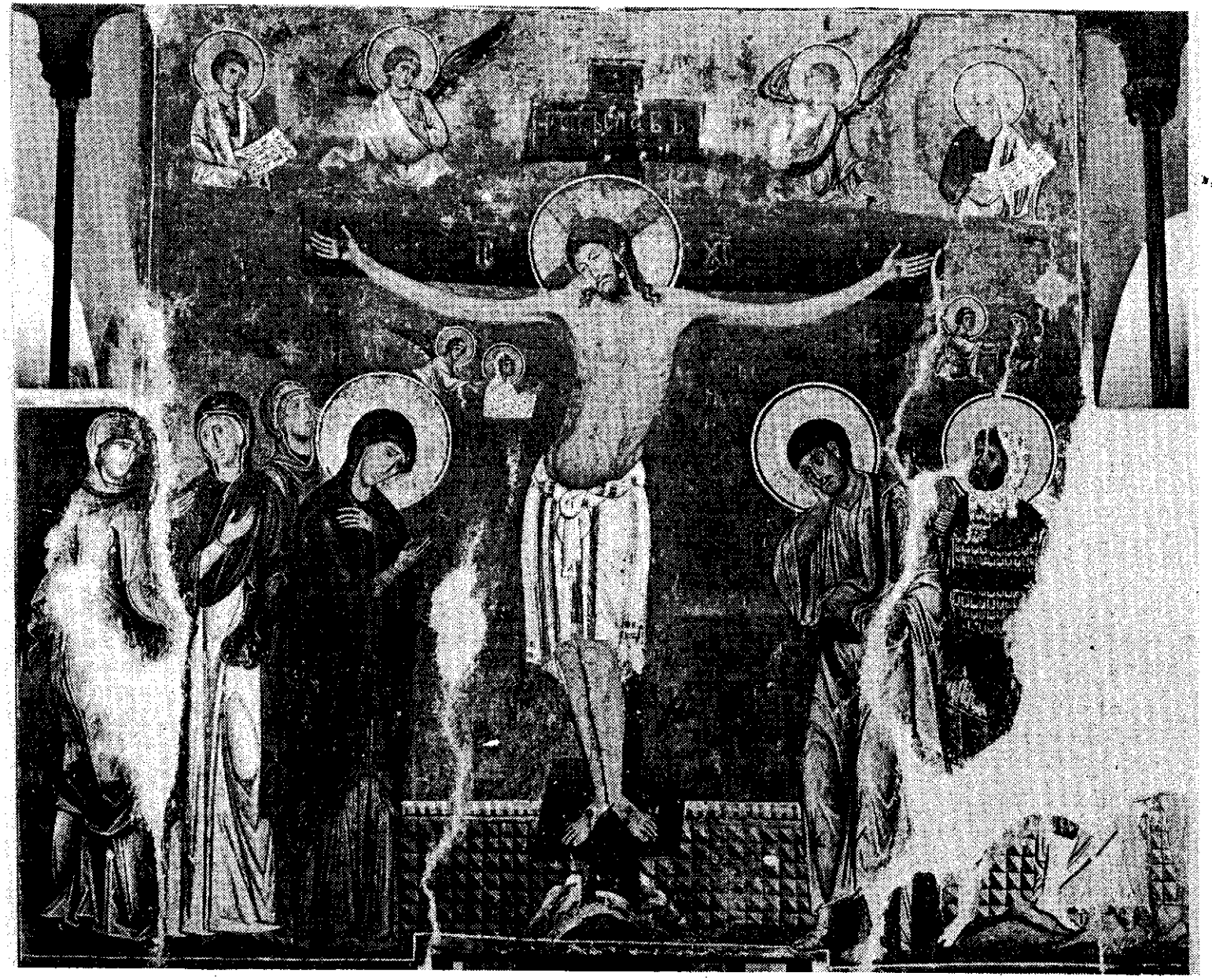

сл. 2 РАСПЕЋЕ ХРИСТОВО
Студеница, око 1209. год.

на Вел. Петак

ва- ше жа- ло- стно: оу- вы мнѣ бо-

же- ствѣ-но- е ча- до, оу- вы мнѣ свѣ- те ми-

ра, что за- шелъ є- си ѿ о- чї- ю мо- е- ю а- ги-

че бо- жій, тѣм- же во- ин- ства без- плот-

ныхъ тре- пе- томъ со- дер- жи- мїи бя- ху гла- го- лю- ще:

не- по- сти- жи- ме Го- спо- ди сла- ва Те- бѣ.

3

На дре- вѣ ви- дя- щи ви- си- ма Хрі- сте, Те- бе

всѣхъ зиж- ди- те- ля и Бо- га без- сѣ- мен- но рожд- ша- я

Тя во- пі- я- те гор- ко: Сы- не

мой, гдѣ до- бро- та зай- де зра- ка Тво- е- го, не терп-

плю зрѣ- ти Тя не- пра- ве- дно рас- ти- на- е-

ма, потщи- ся оу- бѡ во- ста- ни,

за- кѡ да ви- жу и азъ Тво- е изъ мер- твыхъ тридцев- но- е

во- скре- се- ні- е.

Слава и нынѣ, гл. 6

4 Ѡ ка- кѡ без- за- кон- но- е со- бо- ри- ще ца- ря

тва- ри ~~ѡ- су-~~ ѡ су- ди на смерть, не оу- сты- дѣв- ся бла- го-

дѣ- я- ні- я, я- же вос- по- ми- на- я,

пред- у- твер- жда- ше гла- го- ля

къ нимъ: лю- ді- е мо- и, что со- тво- рихъ вамъ,

не чу- десъ ли ис- пол- нихъ Іу- де- ю, не мерт- ве- цы ли во-

скре- сихъ є- ди- нѣмъ сло- вомъ, не вся- ку- ю ли бо- лѣ- знь

ис- цѣ- лихъ и не- дугъ, что оу- бѡ ми

воз- да- е- те, вску- ю не по- мни- те мя, за ис- цѣ-

на Вел. Петак

ле-ні-я ра-ны мнѣ на-ло- жив-ше,

за жи-вотъ, су-мерщвля-ю-ще вѣ- ша-ю- ще

на дре- во, ꙗ-кѡ зло-дѣ- я бла-го-дѣ-

те-ля, ꙗ-кѡ без-за-ко-на за-ко-но-дав-ца, ꙗ-кѡ

ѡ-суж-де- на всѣхъ ца-ря, дол-го-тер-

пѣ-ли-ве Го- спо-ди сла- ва Те-

бѣ. || Прокимень I гл. 4 Раздѣлиша... стр. 171 бр. 23

Прокимен II гл. 4

5 Су- ди Го-спо-ди ѡ-би-дя- щы-я мя, по-

бо-ри бо-рю- щы-я мя.

Прокимен апостола, гл. 6

6 По-ло-жи- ша мя въ ро-вѣ пре-ис-под-нѣмъ, в'тем-

ныхъ и сѣ- ни смерт- нѣй.

По еванђему место Слава Тебѣ Господи...

7 Сла- ва дол-го-терпѣ- ні-ю Тво- е-му Го-спо- ди.

На Стіховнѣ стих. гл. 2

Вечерне

8

Є- гда ѿ дре- ва

Тя мерт- ва А-

ри- ма- тей снятъ всѣхъ жи- во-

та, смѵр- но- ю и пла- ща- ни-

це ю Тя Хрі- сте об- вивъ

и мо бо- ві- ю по- дви-

за- ше- ся серд- цемъ

и оу- стна- ми тѣ- ло

не- тлѣн- но- е Тво- е об- ло- бы-

за- ти ѡ- ба- че ѡ дер- жимъ

стра- хомъ ра- ду- я- ся

во- пі- я- ше Ти: сла- ва

на Вел. Петак

сниз- хож де- ні- ю Тво- е-

му че- ло- вѣ- ко- люб- че.

9 Го- сподь во- ца- ри- ся въ лѣ- по- ту об- ле- че- ся.

Е- гда во гро- бѣ по- вѣ за всѣхъ по- ло- жил- ся е- си

из- ба- ви- те- лю всѣхъ адъ все- смѣ- хли- вый ви- дѣвъ Тя оу- жа-

се- ся во- ре- и со- кру- ши- ша- ся, сло- ми-

ша- ся вра- та, гро- би ѿ- вер- зо- ша- ся, мерт- вїи

во- ста- ша, то- гда А- дамъ бла- го- дар- стве- но ра- ду-

я- ся во- пі- я- ше Те- бѣ: сла- ва сниз- хож-

де- ні- ю Тво- е- му, че- ло- вѣ- ко- люб- че.

10 И- бо оу твер- ди все- лен- ну- ю я- же не по- дви- жит- ся.

Е- гда во гро- бѣ плотски хо- тя за- клю- чил- ся е- си,

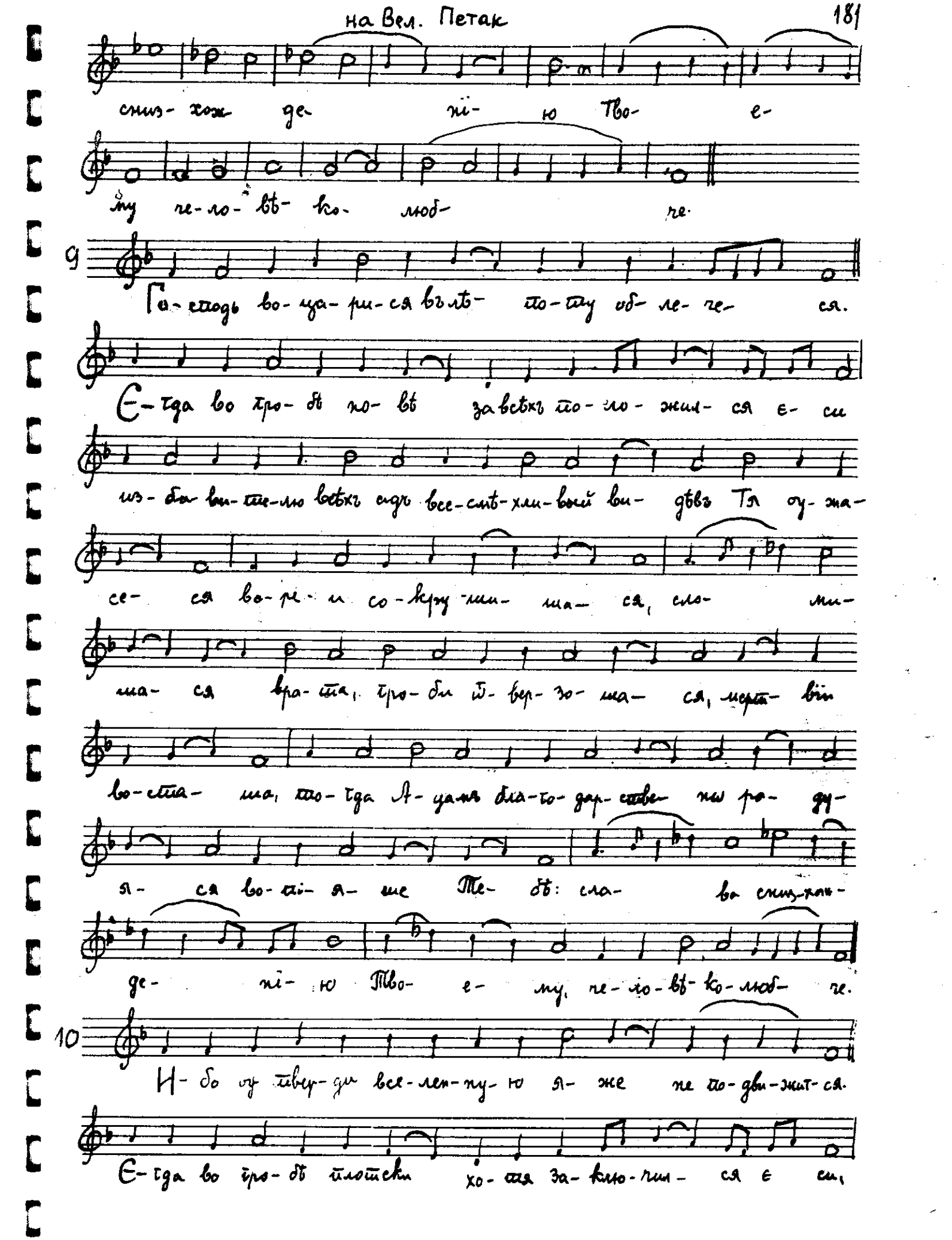

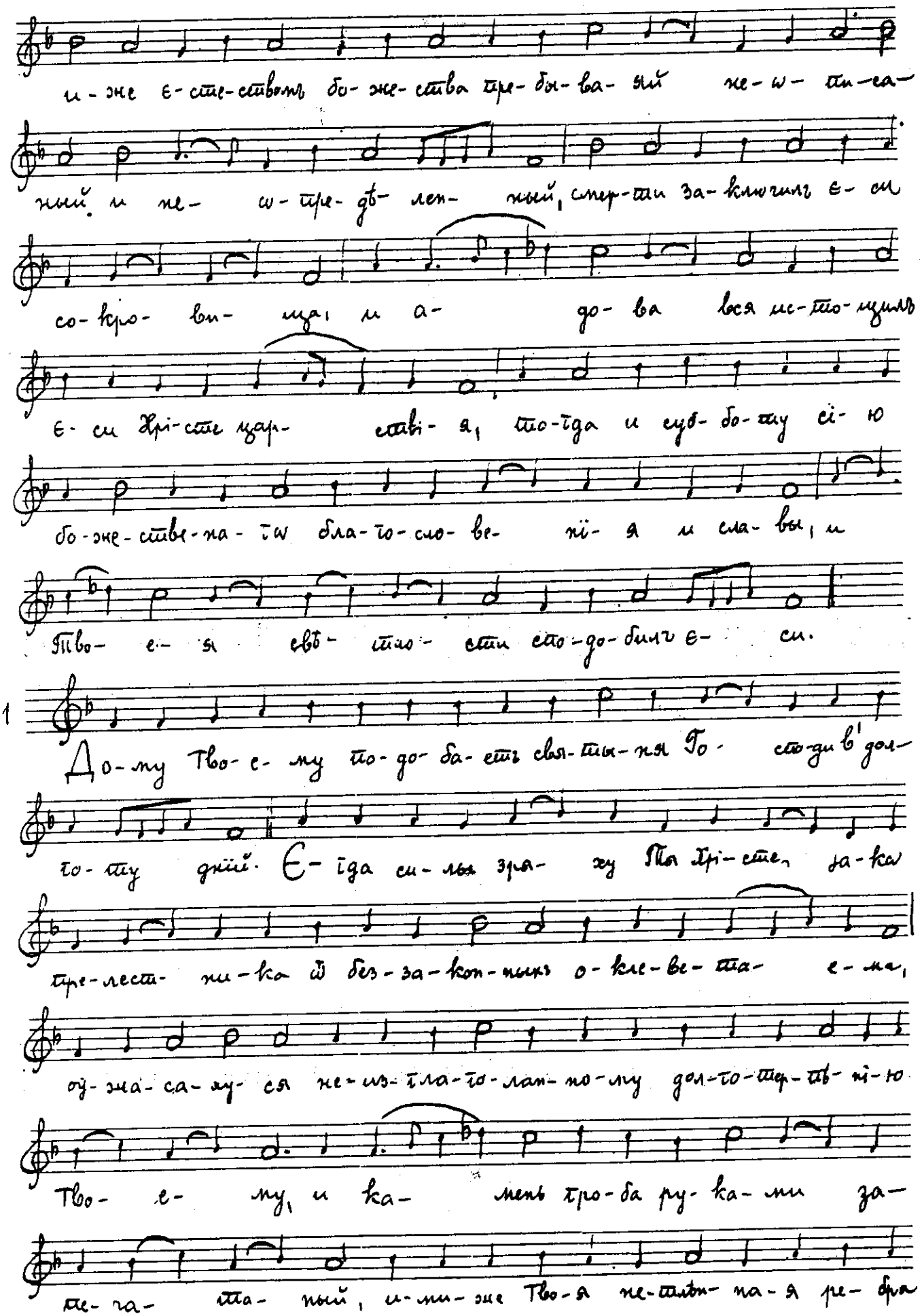

и-же є-сте-ствомъ бо-же-ства пре-бы-ва-ый не-ѡ-пи-са-

ный и не-ѡ-пре-дѣ-лен-ный, смер-ти за-ключилъ є-си

со-кро-ви-ща, и а-до-ва вся ис-то-щилъ

є-си Хрі-сте цар-ство-я, то-гда и суб-бо-ту сі-ю

бо-же-стве-на-го бла-го-сло-ве-ні-я и сла-вы, и

Тво-е-я свѣ-тло-сти спо-до-билъ є-си.

11 До-му Тво-е-му по-до-ба-етъ свя-ты-ня Го-спо-ди в' дол-

го-ту дній. Є-гда си-лы зря-ху Тя Хрі-сте, за-ко

пре-лест-ни-ка ѿ без-за-кон-ныхъ о-кле-ве-та-е-ма,

оу-жа-са-ху-ся не-из-гла-го-лан-но-му дол-го-тер-пѣ-ні-ю

Тво-е-му, и ка-мень гро-ба ру-ка-ми за-

пе-ча-та-ный, и-ми-же Тво-я не-тлѣн-на-я ре-бра

на Вел. Петак

про-бо-до- ша, о-ба-че на-ше-му ста-се-ні-ю ра-

ду-ю-ще-ся во-ті-я-ху Ти: сла- ва сниз-хож-де-

ні-ю Тво-е-му че-ло-вѣ-ко-люб- че-

Слава и нынѣ: гл. 5 самогл.

12 Те-бе ѡ-дѣ-ю-ща-то-ся свѣ-томъ за-кѡ ри-

зо- ю, снемъ Іѡ-сифъ с'дре-ва съ Ні-ко-ди- момъ,

и ви-дѣвъ мер- тва на- та не- по-тре-бе- на,

бла-го-серд- ный плачъ вос- прі- имъ, ри-да-

я пла-го- ла- ше: оу-вы мнѣ слад-

чай шій Іи-су- се, є-то-же вма- лѣ солн-це

на кре-стѣ ви-си- ма оу-зрѣв- ше-е, мра-

комъ об-ла-та- ше- ся, и зе-мля

стра- хомъ Ко-ле-ба- ше- ся,

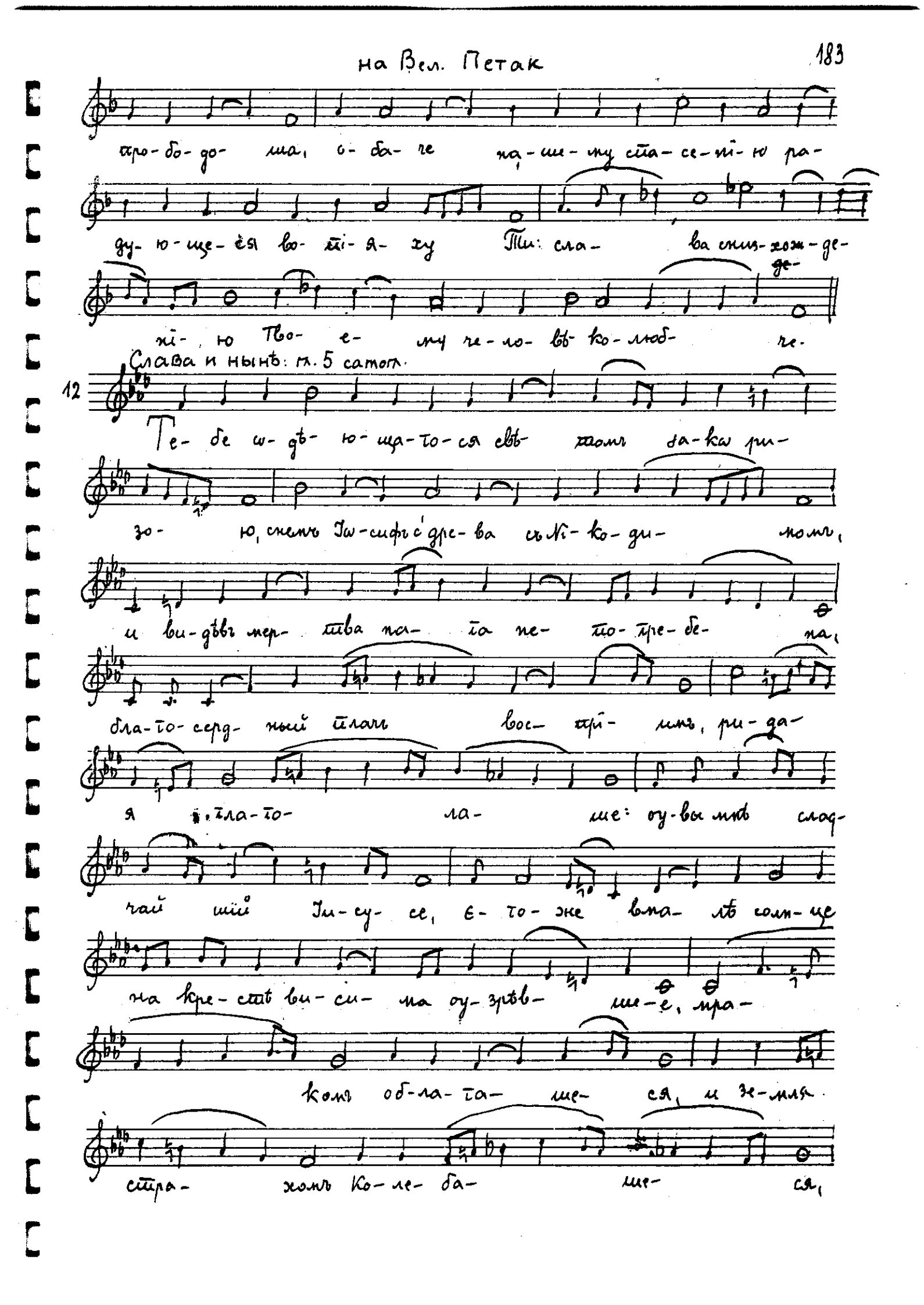

Вечерье на Вел. Петак

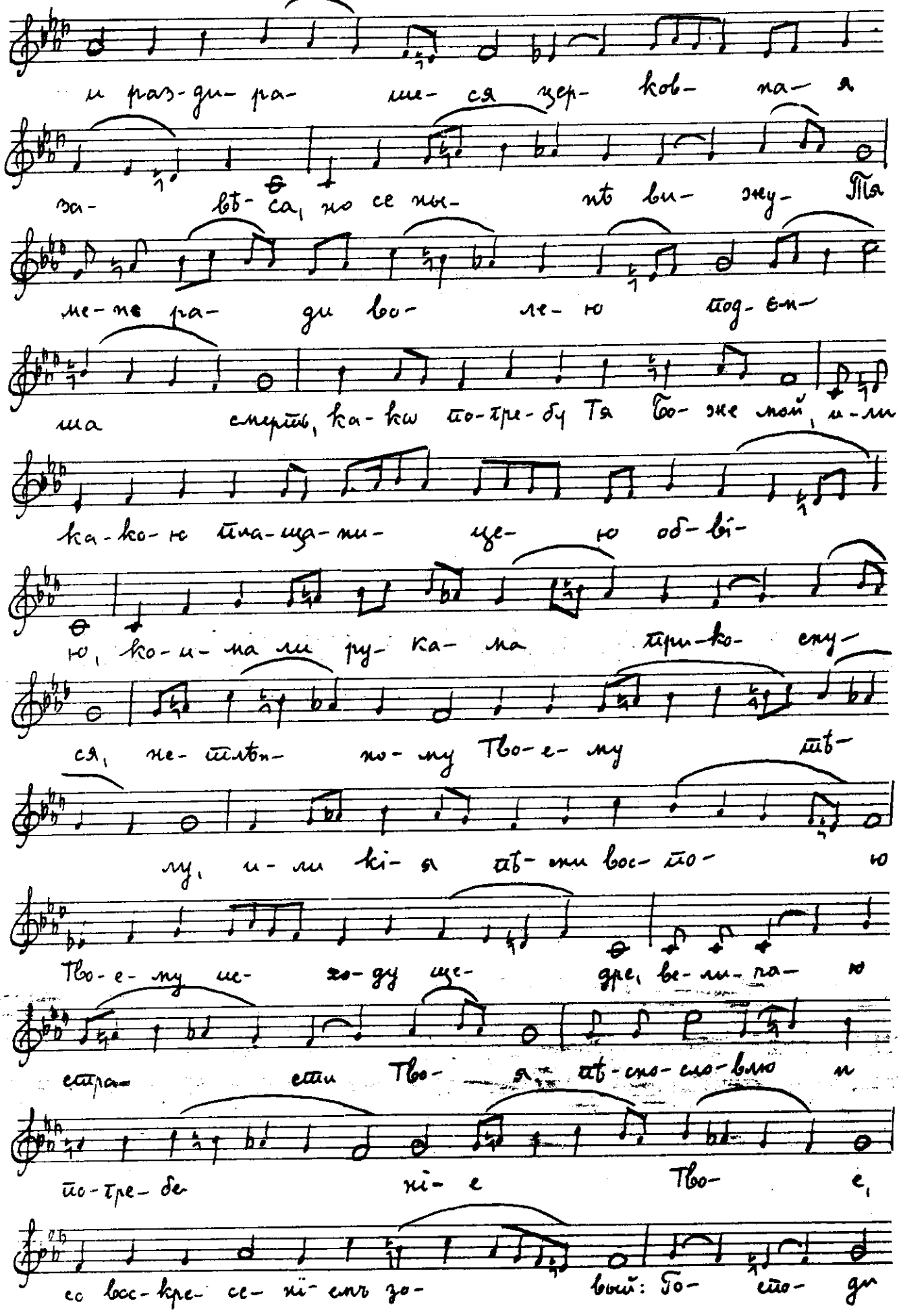

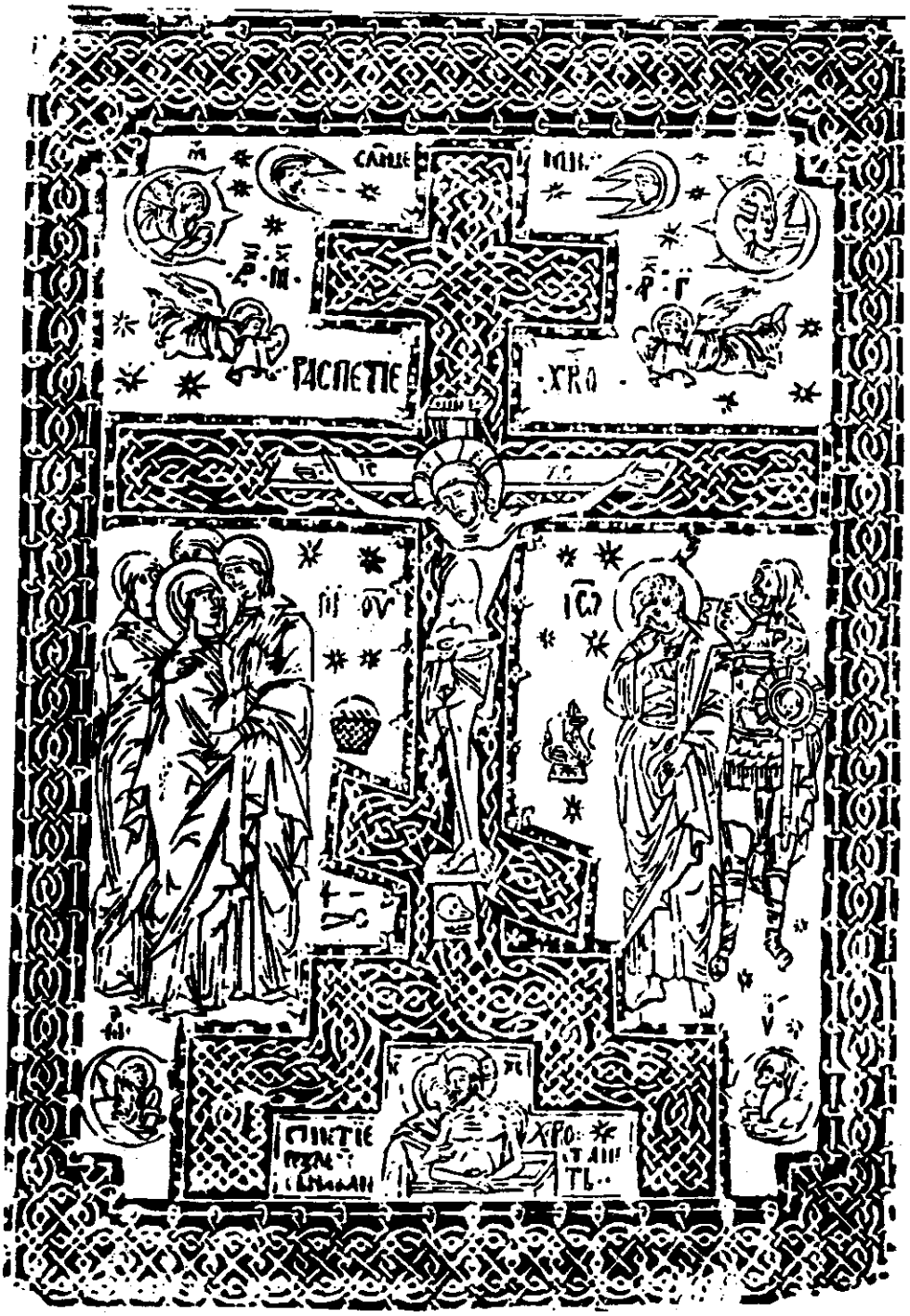
РАСПЕТІЕ
ХРО

сл. 3 РАСПЕЋЕ ХРИСТОВО
дрворезна икона из *Хиландара*,
прва четвртина XVI века

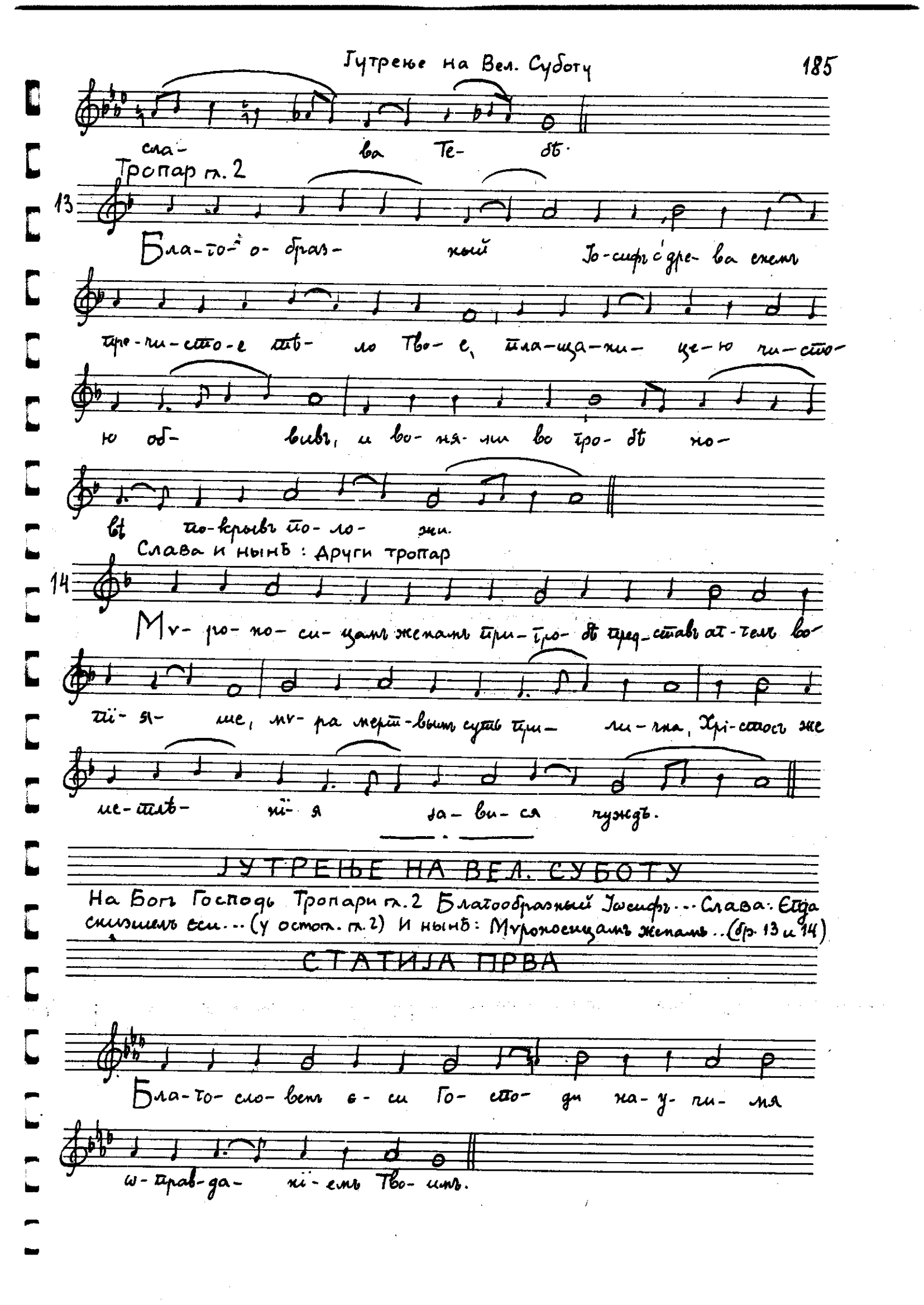

ЈУТРЕЊЕ НА ВЕЛ. СУБОТУ

На Богъ Господь Тропари гл. 2 Благообразный Јосифъ... Слава: Егда снизшелъ еси... (у остал. гл. 2) И нынѣ: Мvроносицамъ женамъ.. (бр. 13 и 14)

СТАТИЈА ПРВА

Јутрење на Вел. Суботу

1

Жи- знь во гро- бѣ по-ло-жил- ся є- си

Хрі- сте, и аг- гел-ска-я во-ин- ства

оу- жа- са-ху- ся, сниз-хо-жде- нї-

е сла-вя- ще Тво- е.

2

Жи-во-те ка-ко оу-ми-ра- е- ши, ка-ко и

во гро- бѣ ѡ-би-та- е- ши, смер-

ти же цар- ство раз- ру- ша- е- ши и ѿ а- да

мерт- вы- я воз- ста- вля- е- ши.

3

Ве- ли-ча- емъ Тя, Іи-су- се ца-

рю, и чтемъ по-гре- бе- нї- е и

стра-да- нї- я Тво- я, и-ми-же

спа-слъ є- си насъ ѿ ис- тлѣ- нї- я.

Статија прва

4

Мѣ-ры зе- мли по-ло- жи- вый въ ма-ломъ о-

би-та- е- ши Іи-су-се все- ца

рю гро- бѣ днесь, ѿ гро-бовъ мер- твы-я

воз- ста-вля- яй.

5

Іи- су-се Хрі- сте мой, ца- рю

всѣхъ, что и-ща к' су-щымъ во а-

дѣ при- шелъ е- си, и-ли родъ ѿ-рѣ-ши-

ти че-ло- вѣ- че- скій.

6

Вла- ды- ка всѣхъ зрит- ся

мер- твъ, и во гро- бѣ по-

вѣмъ по- ла- га- ет- ся ис-то-щи-

вый гро- бы мерт- выхъ.

Ѵутрење на Вел. Суботу

7

Жи-во-те во гро-бѣ по-ло-жил-ся

є-си Хрі-сте, и смер-ті-ю Тво-е-ю

смерть по-гу-билъ є-си, и ис-то-чилъ

є-си мі-ро-ви жи-знь.

8

Со ѕло-дѣ-и ꙗ-ко ѕло-дѣй Хрі-сте

вмѣ-нил-ся є-си, ѡ-прав-да-

я насъ всѣхъ, ѿ ѕло-дѣй-ства древ-

ня-гѡ за-пи-на-те-ля.

9

Кра-сный до-бро-то-ю па-че всѣхъ че-

ло-вѣкъ, ꙗ-ко без-зра-чень мер-

твъ ꙗ-вля-ет-ся, є-сте-ство оу-кра-

си-вый всѣхъ.

10

Адъ ка-кѡ стер- питъ Спа- се при-ше-ствi-е Тво-

е, а не па- че бо- лѣ- зну- етъ

со- мра- ча- емь, бли-ста- нi- емъ свѣ- та Тво- е- тѡ

за- ре- ю о- слѣ- пленъ.

11

Iи- су- се слад- кiй мой и спа- си- тел-

ный свѣ- те, во гро- бѣ ка- кѡ

тем- номъ скрыл- ся е- си, ѡ не- ска- зан-

на- тѡ и не- из- ре- чен- на- тѡ тер- пѣ- нi- я.

12

Не- до- у- мѣ- ва- етъ и е- сте- ство

оу- мно- е, и мно- же- ство без- плот-

но- е Хрi- сте, та- ин- ства не- ска- зан- на- тѡ

и не- из- ре- чен- на- тѡ Тво- е- тѡ по- тре- бе- нi- я.

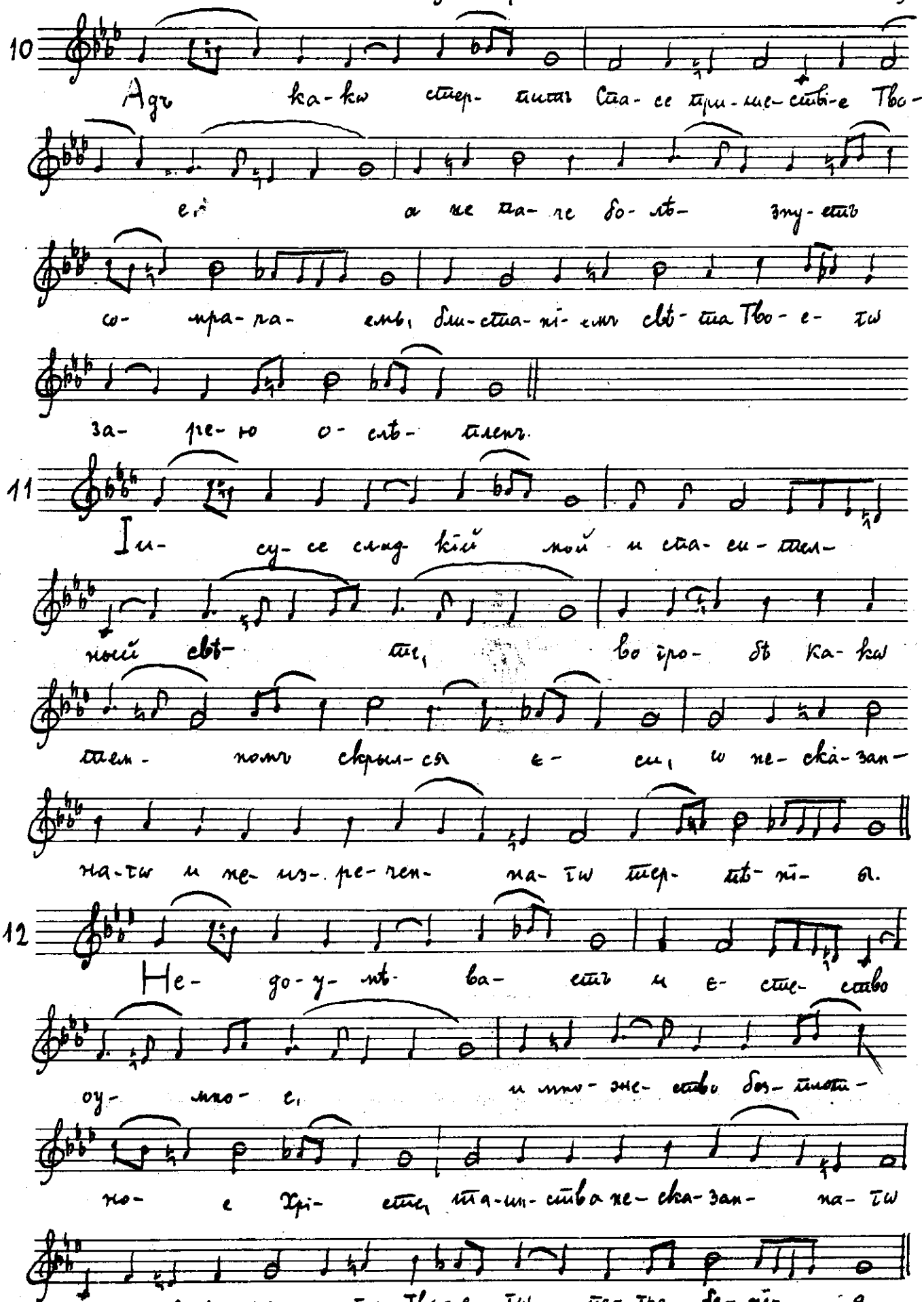

13

ѡ чу-десъ стран-ныхъ, ѡ ве-щей по-

выхъ, ды-ха-ні-я мо-е-гѡ по-да-

тель без-ды-ха-ненъ по-сит-ся, по-гре-

ба-емь ру-ка-ма І-ѡ-си-фо-вы-ма.

14

во гробъ за-шелъ є-си,

и пѣ-дръ Хрі-сте о-те-че-скихъ ни-ка-ко-же

ѿ-лу-чил-ся є-си, сі-е стран-но-е

и пре-слав-но-е куп-нѡ.

15

сти-ный не-бе-се и зе-мли

ца-рю, а-ще и во гро-бѣ ма-

лѣй-шемъ за-клю-чил-ся є-си, по-знал-ся

є-си всей тва-ри Іи-су-се.

Статија прва

16 Те- бѣ по- ло- же- ну во гро- бѣ со- зда-
те- лю Хрі- сте, ад- ска-я
по- дви- за- ша- ся ѡ- сно- ва- нї- я, и
гро- би ѿ- вер- зо- ша- ся че- ло- вѣ- ковъ.

17 Зе- млю со- дер- жай дла- нї- ю, оу-
мер- щвленъ пло- тї- ю, подъ зе- мле-
ю ны- нѣ со- дер- жит- ся, мер-
твы-я из- ба- вля- я а- до- ва со- дер- жа- нї- я.

18 Изъ ис- тлѣ- нї- я воз- шелъ е- си жи- во-
те Спа- се мой, Те- бѣ оу- мер- шу и
къ мер- твымъ при- шед- шу, и сло- мив- шу
а- до- вы ве- ре- и.

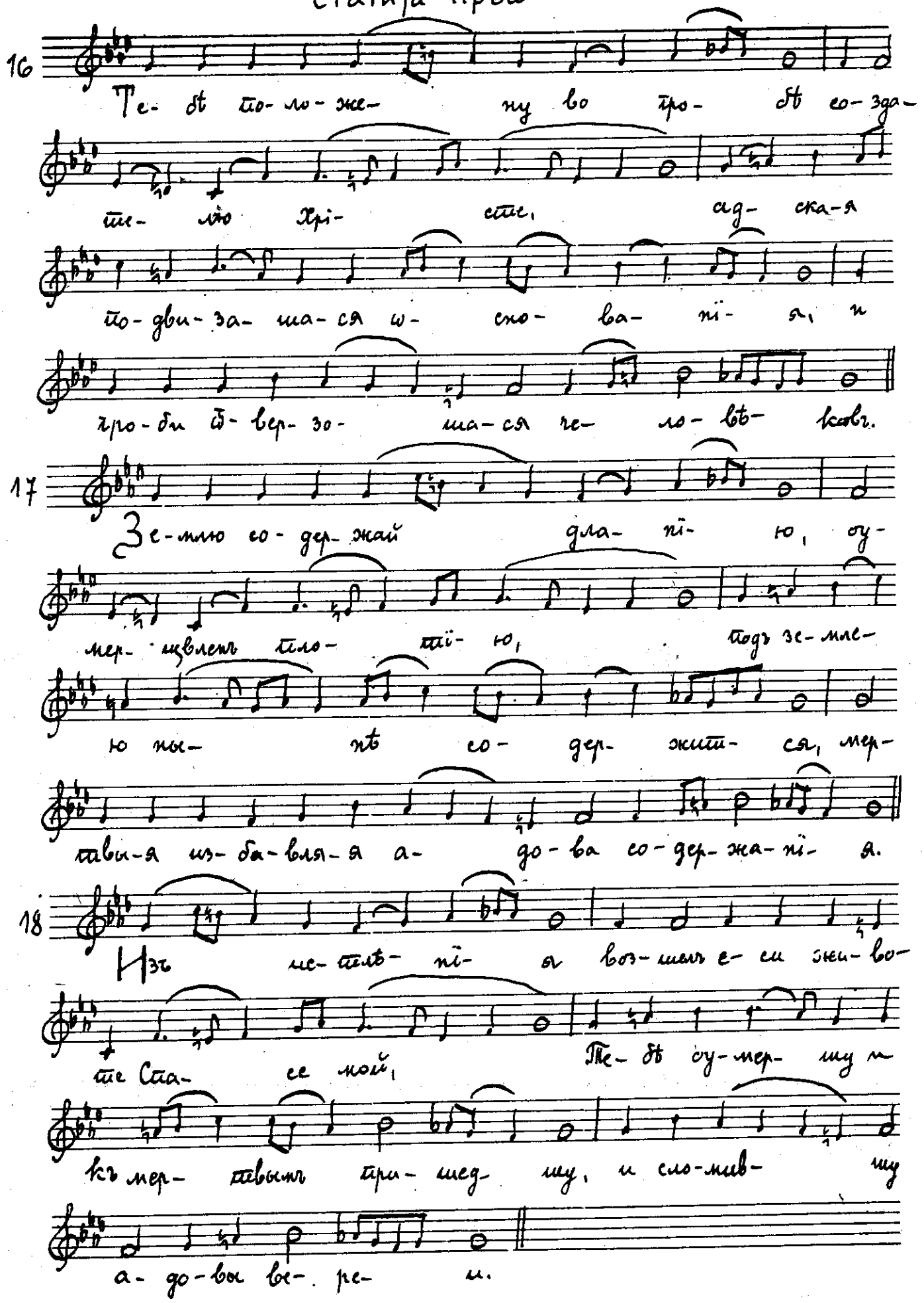

Утреня на Вел. Суботу

19

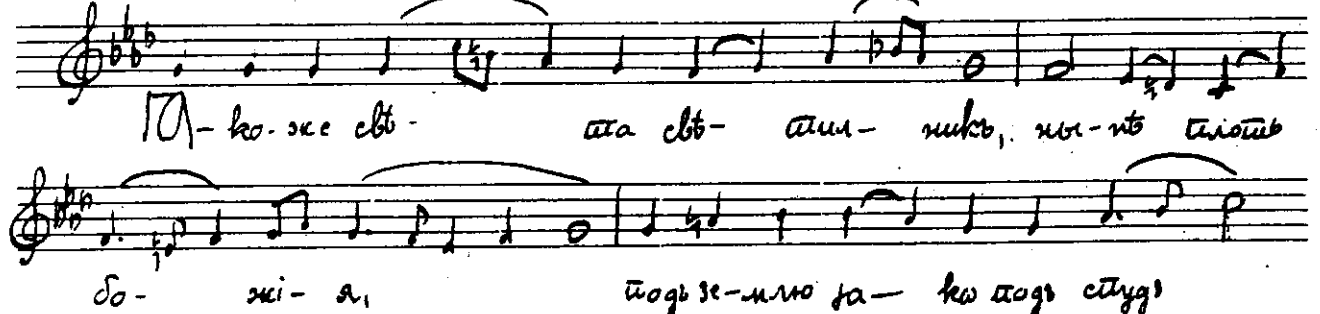

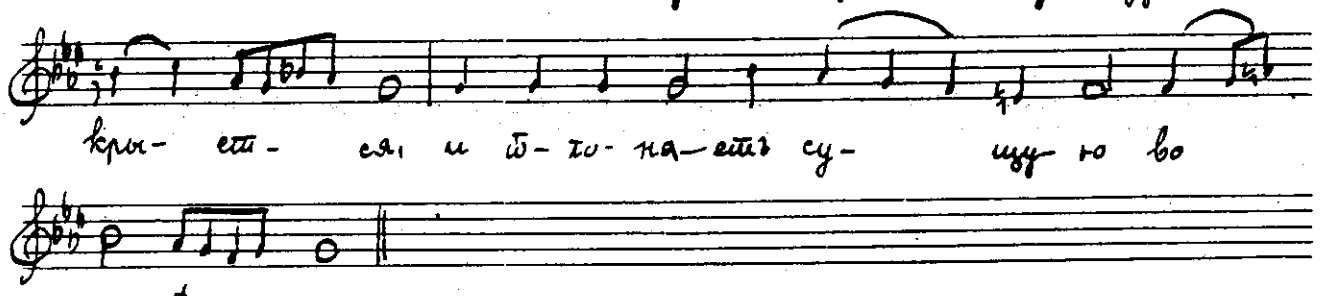

20

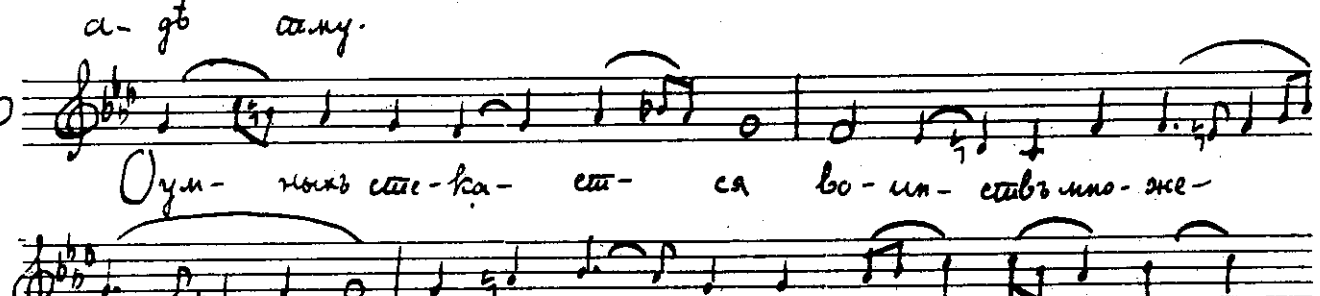

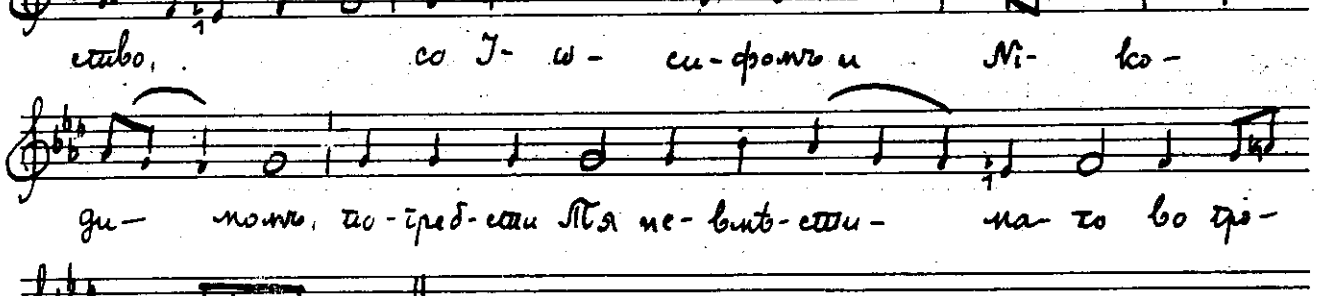

21

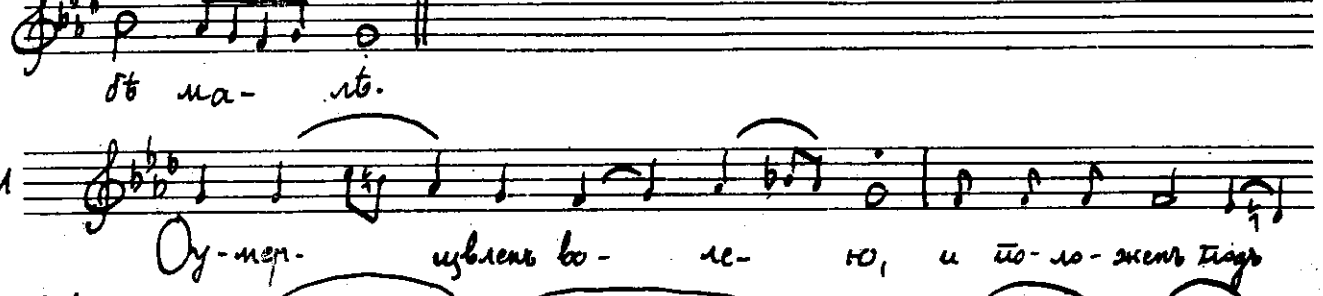

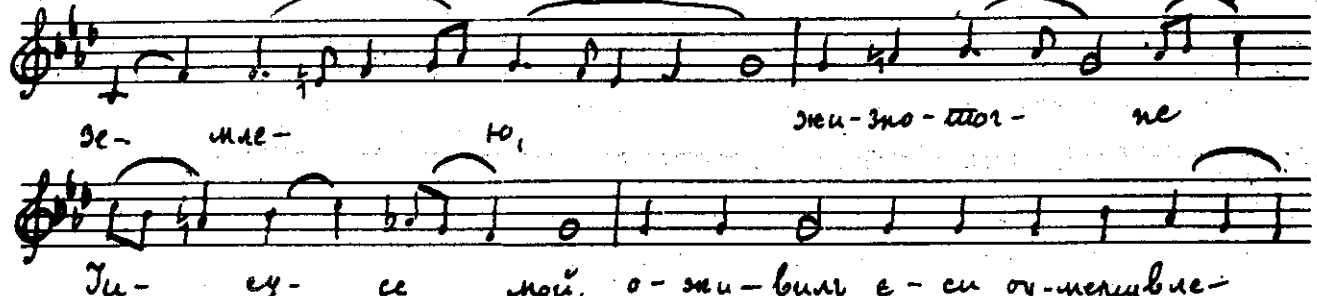

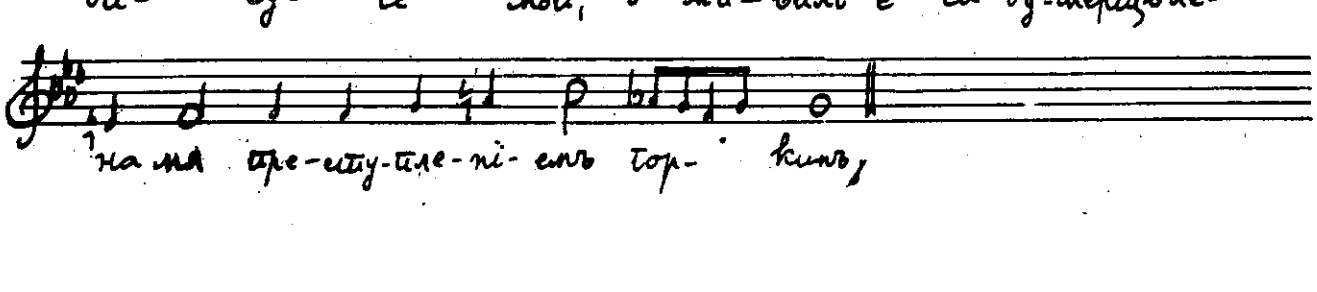

22 Изм-ѣ-ня-ше-ся вся тварь, стра-сті ю тво-
е-ю, вся бо Те-бѣ сло-
ве со-стра-да-ху, со-дер-жи-те-ля Тя
вѣ-ду-ще всѣхъ.

23 Жи-во-та ка-мень во гре-
вѣ прі-емъ, адъ все-я-
децъ из-бле-ва, ѡ вѣ-ка я-же
по-гло-ти мер-твы-я.

24 Во гро-бѣ но-вѣ по-ло-жил-ся
е-си Хрі-сте, и е-сте-ство че-ло-вѣ-че-
ско-е об-но-вилъ е-си, вос-кресъ бо-го-
лѣ-пно изъ мерт-выхъ.

Јутрење на Вел. Суботу

25

На зе- млю сшелъ є- си, да спа-се-

ши А- да- ма, и на зе- мли не об-

рѣтъ се- то вла-ды- ко, да-же до

а- да сниз-шелъ є- си и- щай.

26

Со-тря-се- ся стра- хомъ Сло-ве

вся зе- мля, и ден-ни-

ца лу- чы скры, ве-ли-чай-ше-му в'зе-

мли со- кро-вен- но-му Тво- е- му свѣ- ту.

27

А-ко че-ло-вѣкъ оу-бо оу-ми-ра- е- ши

во-ле- ю Спа- се, ꙗ-ко Богъ

же смертны-я воз-ста-вилъ є- си ѿ

тро- бовъ, и и глу- би- ны грѣ- хов-ны- я.

28

Сле- зо- точ- на- я ры- да- ні- я, на

Те- бе чи- ста- я, ма- тер- ски, ѡ

Іи- су- се, на- пра- вля- ю- щи во- пі- я-

ше, ка- кѡ по- тре- бу Тя сы- не.

29

А- ко- же пше- нич- но- е зер- но, за- шедъ в нѣ-

дра зем- на- я, мно- го- перст- ный воз-

здалъ е- си класъ, воз- ста- вивъ че- ло- вѣ- ки

я- же ѿ А- да- ма.

30

Подъ зе- мле- ю скрыл- ся е- си, ꙗ- кѡ солн-

це ны- нѣ, и по- щі- ю смерт-

но- ю по- кро- венъ былъ е- си, но воз- сі- яй свѣ-

тлѣй- ше Спа- се.

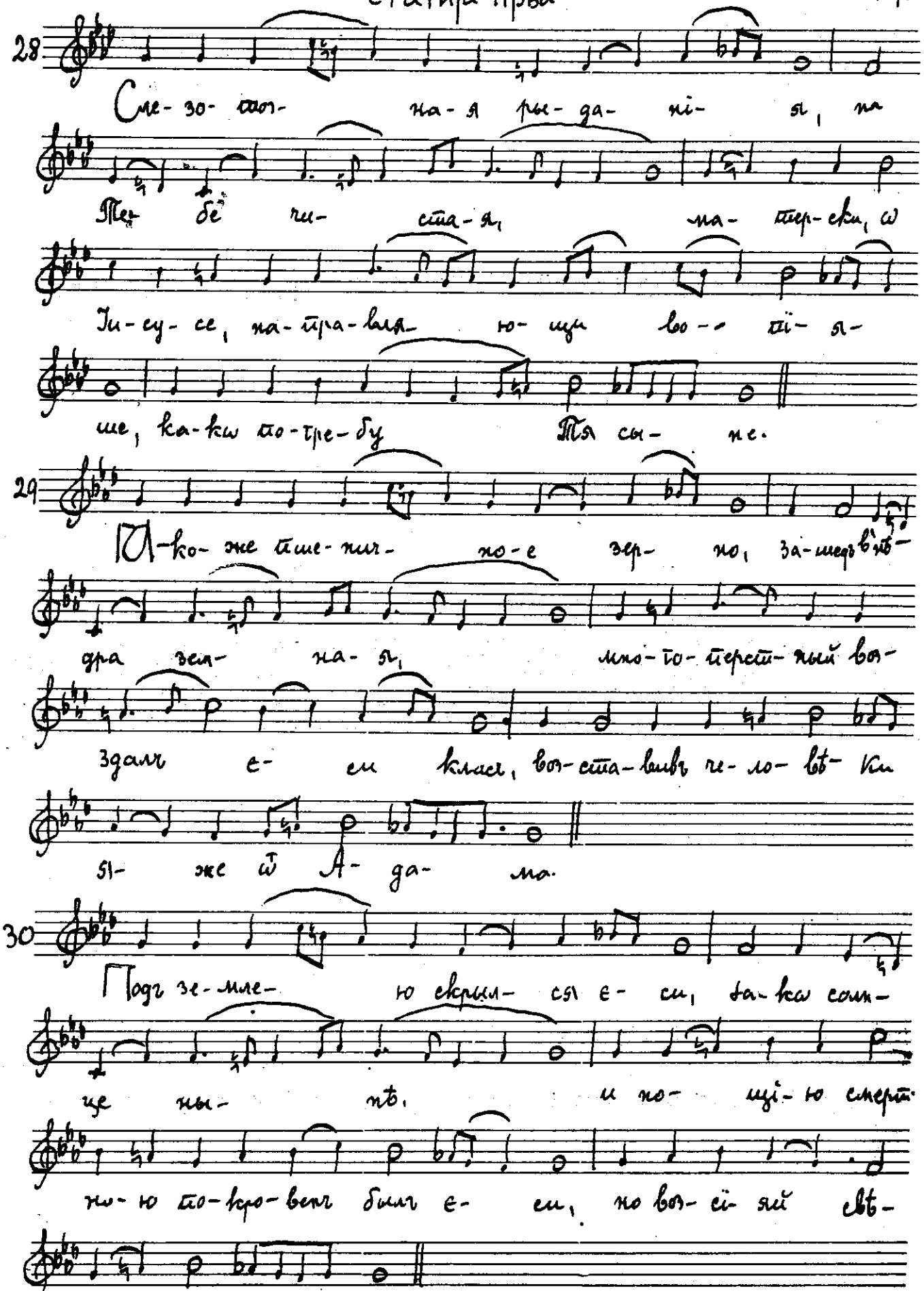

Утрење на Вел. Суботу

31

Ако-же сол- неч- ный кругъ лу-на, Спа-
се со-кры-ва- етъ, и Те-бе пы-
нѣ гробъ скры, скон-чав-ша-го-
ся смер- тї- ю плот- ски.

32

Жи вотъ смер- ти вку-си- вый
Хрї- стосъ, ѿ смер- ти смерт-
ны- я сво- бо- ди, и всѣмъ пы-
нѣ да- ру-етъ жи- вотъ.

33

Оу-мерщ-вле- на дре- вле А-да-
ма за-вист- ни, воз-во- ди-ши к' жи-
во-ту оу-мерщ-вле- нї- емъ Тво- имъ, но-вый
Спа-се во пло- ти за- влей- ся А-дамъ.

34

Оум- нїи Тя чи- ни, про-стер- та

мер- тва зря- ще насъ ра- ди

оу- жа- са- ху- ся, по-кры-ва- е- ми

кри- лы Спа- се.

35

Снемъ Тя Сло- ве и дре- ва

мер- тва, во гро- бѣ I- ω- сифъ

ны- нѣ по- ло- жи, но во- ста-ни спа- са-

яй вся за- кω Богъ.

36

Ат- тел- ска- я, Спа- се,

ра- дость бывъ, ны-нѣ и пе-ча- ли симъ

былъ е- ся ви- но- венъ, ви-димъ пло-

ти- ю без-ды- ха- ненъ мер- твъ

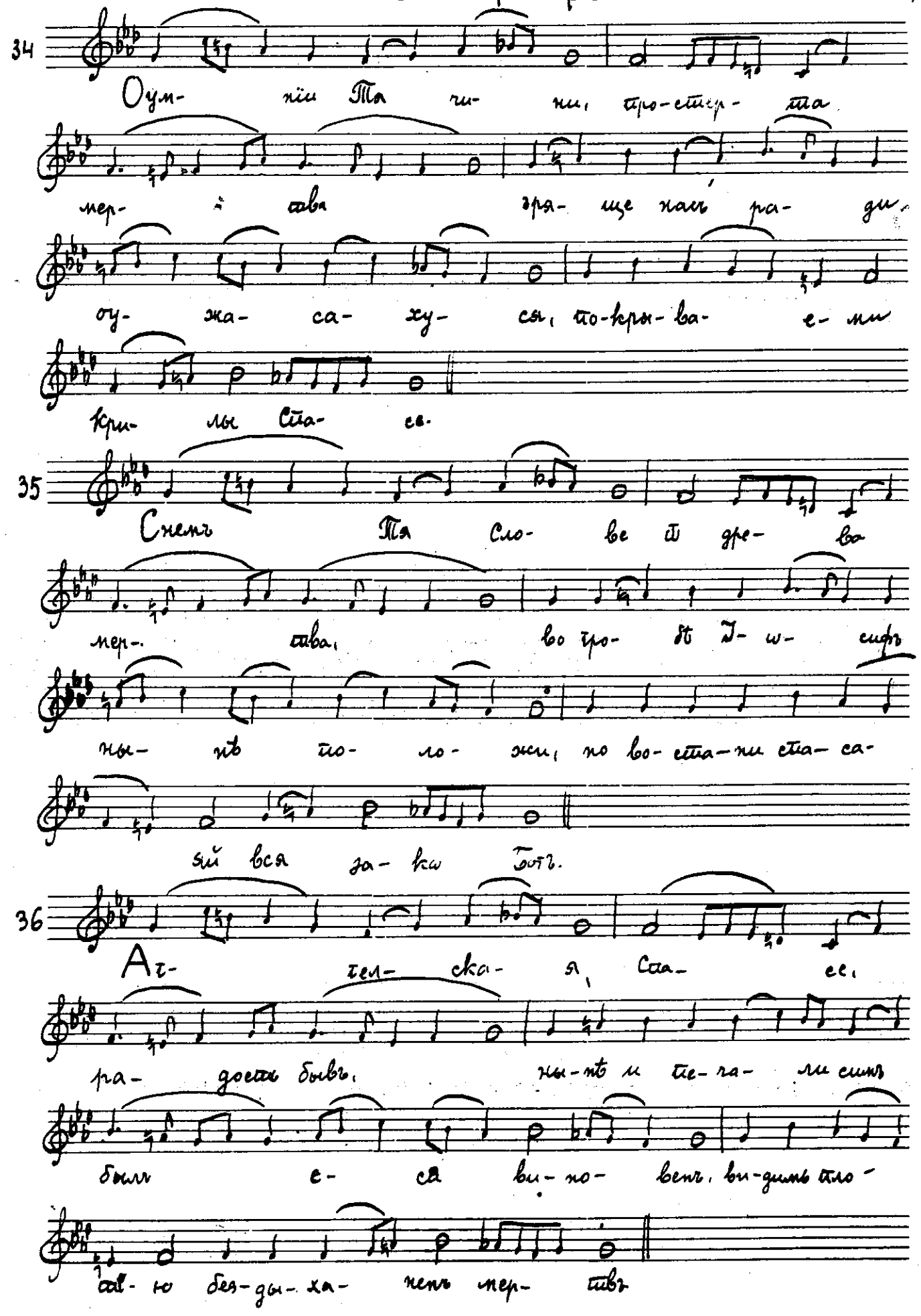

37

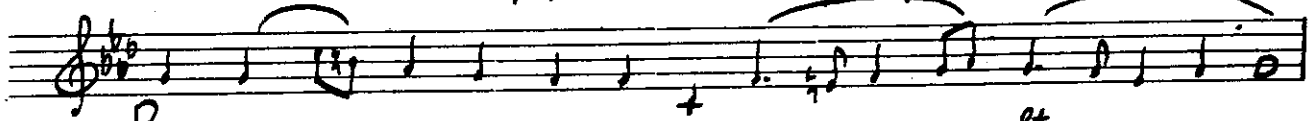

Воз-не- сл- ся е- си на дре- вѣ,

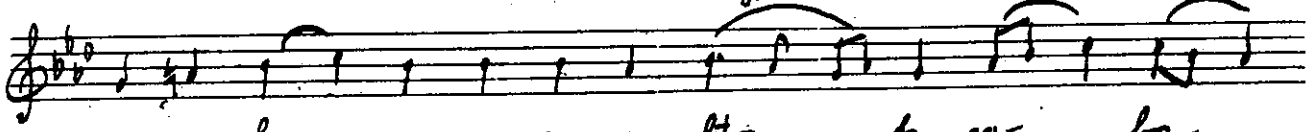

и жи- ву- щы- я че- ло- вѣ- ки со- воз-

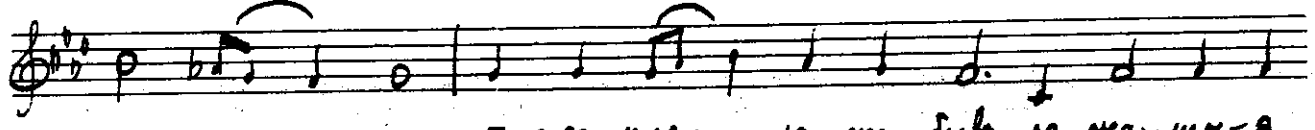

но- си- ши, подъ же- мле- ю же бывъ ле- жа- щы- я

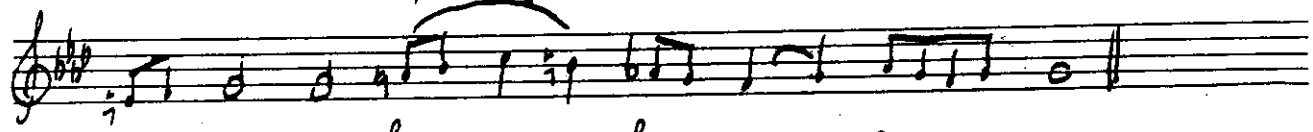

подъ пе- ю вос- кре- ша- е- ши.

38

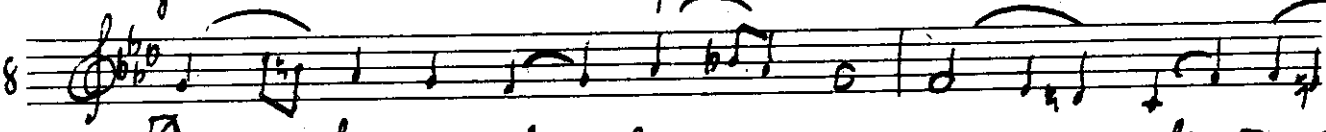

По- ко- же левъ, Ста- и, оу- снувъ пло-

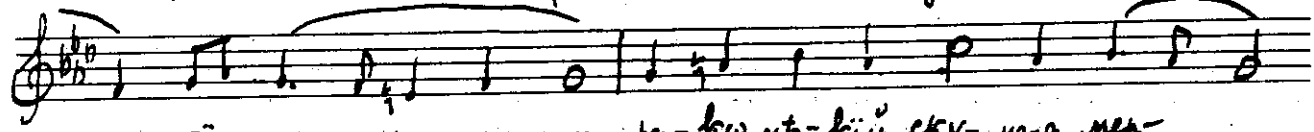

ти- ю, да- ко нѣ- кій сну- мень мер-

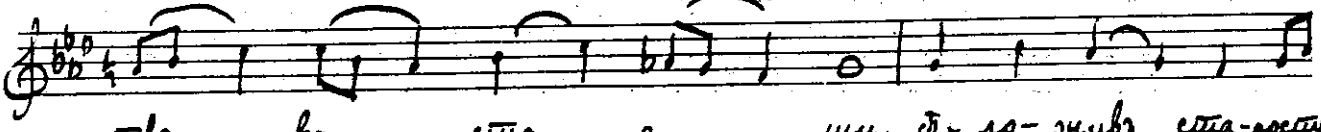

твъ во- ста- е- ши, о- ло- живъ ста- рость

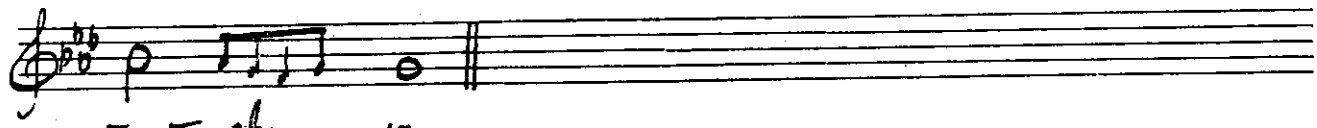

плоти- ну- ю.

39

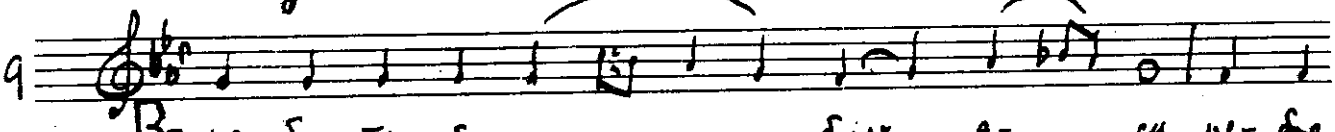

Во ре- бра про- бо- дель былъ е- си ре- бро

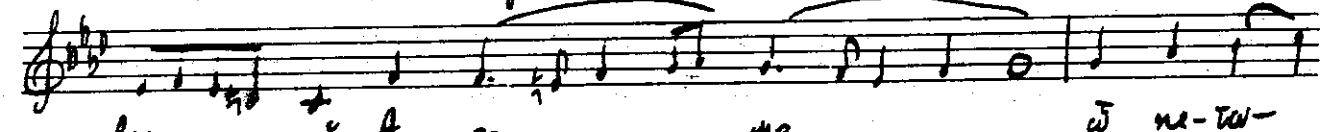

все- мый А- да- ма, и не- то-

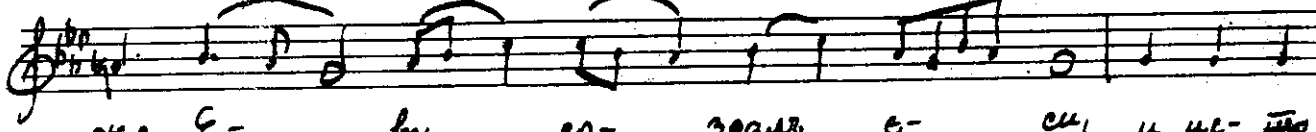

же Е- ву со- здалъ е- си, и не- то-

чилъ е- си то- ки ни- сти- тель- ны- я.

40 Тай- но оу- бо уре- вле жрет-ся

ат- нецъ Ты же да- вѣ жренъ

бывъ не- ѕло- би- ве, всю тварь ѡ- чи- стилъ

е- си Спа- се.

41 Кто из- ре- четъ о- бразъ страшный во- и- сти- ну

но- вый, вла- ды- че- ству- яй бо тва-

рї- ю днесь страсть прї- е- млетъ, и оу- ми-

ра- етъ насъ ра- ди.

42 Жи- во- та со- кро- ви- ще, ка- кѡ

зрится мерт- вый оу- жа- са- ю- ю-

ще- ся ат- те- ли взы- ва- ху,

ка- кѡ же во гро- бѣ за- клю- ча- ет- ся Богъ.

43

Ко- тї- емъ про- бо- ден- на- тѡ Спа- се изъ ре-
бра Тво- е- тѡ, жи- вотъ жи- во- томъ из' жи- во-
та спас- ша- тѡ мя ис- ка- па- е- ши, и жи- ви-
ши мя съ нимъ.

44

Рас- про- стертъ на дре- вѣ со- бралъ е- си
че- ло- вѣ- ки въ ре- бра же про- бо- денъ
жи- во- точ- но- е вѣтомъ ѡ- ста- вле- нї-
е, ис- то- ча- е- ши Іи- су- се.

45

Бла- го- об- раз- ный Спа- се о- бра- зу-
етъ стра- шнѡ, и по- гре- ба-
етъ Тя ꙗ- кѡ мерт- ва бла- го- о- бра- знѡ,
и оу- жа- са- ет- ся Тво- е- тѡ об- ра- за страшна- тѡ.

Статија прва

46

Подъ зе- мле- ю хо- тѣ- нї- емъ, низ- шедъ

за- кѡ мер- твъ воз- во- ди- ши ѿ

зе- мли къ не- бе- снымъ, ѿ- ту- ду пад- шы- я

Іи- су- се.

47

А- ще и мер- твъ ви- дѣнъ былъ

є- си, но жи- вый за- кѡ Богъ воз- во-

ди- ши ѿ зе- мли к' не- бе- снымъ, ѿ- ту-

ду пад- шы- я Іи- су- се.

48

А- ще и мер- твъ ви- дѣнъ

былъ є- си, но живъ за- кѡ Богъ оу- мер-

щвлен- ны- я че- ло- вѣ- ки ѡ- жи- вилъ є-

си, мо- е- го оу- мер- твивъ оу- мер- тви- те- ля.

49

Ѡ ра- до- сти о- пы- я, ѡ мно- ті- я

сла- до- сти, их- же во а- дѣ

на- пол- нилъ є- ся, во днахъ мрач-

свѣтъ воз- ї- явъ.

50

ныхъ

По- кла- ня- ю- ся стра- сти, вос- пѣ ва-

ю по- тре- бе- нї- е, ве- ли- ча-

ю Тво- ю дер- жа- ву че- ло- вѣ- ко-

люб- ге, и- ми- же сво- бо- дих- ся стра- стей тле- твор- ныхъ.

51

На Тя мечь об- на- жи- ся Хрі- сте,

и мечь крѣп- ка- та оу- бо при-

ту- пля- ет- ся, и мечь же о- бра- ща-

ет- ся є- дем- скій.

52 Ач- ни-ца а- тн- ца зра-щи въ за-ко-
ле- нї-и, о- стрї-емъ про-бо-да-
е- ма ры- да- ше, спо-двиг- ши
и ста-до во-пи- ти.

53 А-ще и во гро- бѣ по-гре-ба- е-ши-ся,
а-ще и во адъ и- де-ши, но и
гро- бы не- то- щилъ е- си, и адъ об-на-
жилъ е- си Хрі- сте.

54 Во- ле- ю сниз-шелъ е- си Спа- се подъ
зе- млю, оу-мер-щвле-ны-я че-
ло- вѣ- ки ѡ- жи- вилъ е- си, и воз-
велъ е- си во сла- вѣ от- чей.

Гутрење на Вел. Суботу

55

Тро- и- цы е- дин, во пло-ти насъ

ра- ди; по- но- сну- ю пре-

тер- пѣ смерть, оу- жа- са- еть- ся же солн- це

и тре- пе- щетъ зе- мля.

56

А-кѡ ѿ ис- точ- ни- ка гор- ка- тѡ, Іу-

до- ва ко- лѣ- на, ис- па- ді- я

въ ро- вѣ по- ло- жи- ша, пи- та-

те- ля ман- но- дав- ца Іи- су- са.

57

Су- ді- я за- кѡ су- дим пред Пі- ла- томъ

су- ді- е- ю, и пред- ста и смер- ті-

ю не- пра- вед- но- ю, ѡ- су- жденъ бысть

дре- вомъ крест- нымъ.

58

Гор- дый Из- ра- и- лю, оу- бїй- ствен- нїи

лю- дї- е, что по- стра- дав- ше Вар-

рав- ву сво- бо- ди- сте, и Спа-

са пре- да- сте Кре- сту.

59

Ру- ко- ю Тво- е- ю со- зда- вый А- да-

ма ѿ зе- мли, то- чѡ ра- ди є- сте-

ствомъ былъ е- си че- ло- вѣкъ, и рас- пял- ся е-

си во- ле- ю Тво- е- ю.

60

По- слу- шавъ Сло- ве От- ца

Тво- е- го, да- же до а- да лю-

та- тѡ со- шелъ е- си, и вос- кре- силъ е-

си родъ че- ло- вѣ- че- скїй.

60

Оу-вы мнѣ свѣ- те мі- ра, оу-вы

мнѣ свѣ- те мой, Іи- су-се мой воз-

же-лѣн- ный, во-пі- я- ше Дѣ-ва ры-да- ю-щи гор-

ко вы-ва- ше.

61

За-вист-ли- віи, оу-бій- ствен- ніи и гор-

діи лю- ді- е, по- не пла-ща- ни-цы

и су-да-ра са-ма- го, да сты-дят- ся

вос-крес-шу Хрі- сту.

62

Прїи- ди оу- бо скверный оу бій- це

оу-че-ни-че, и правъ сло-бы тво-е-я по-

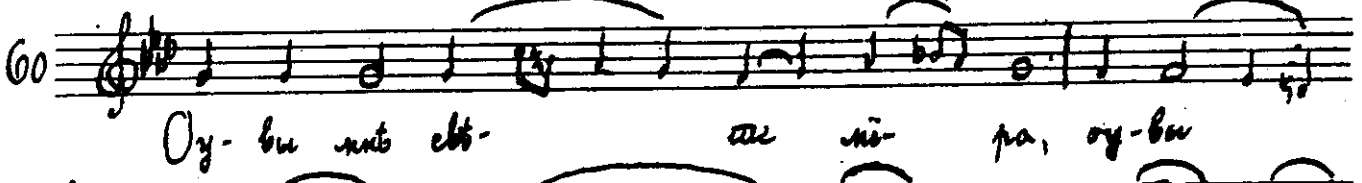

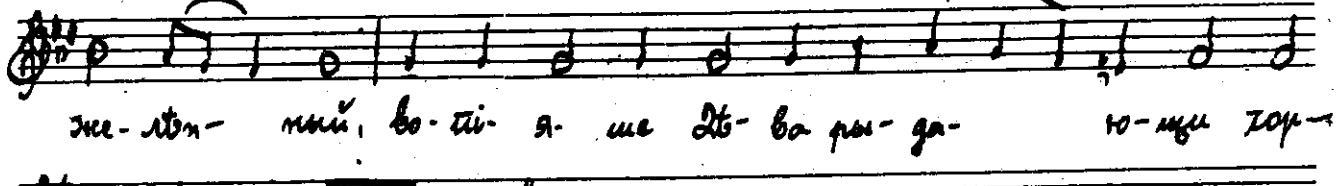

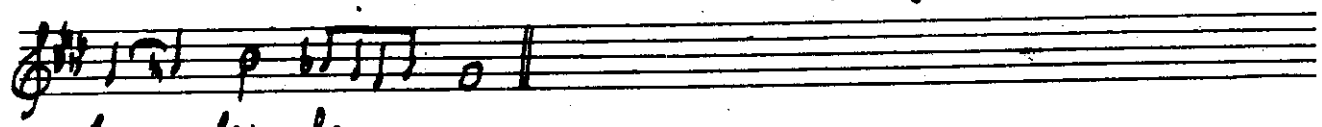

ка- жи Ми, им-же былъ е- си пре- да-

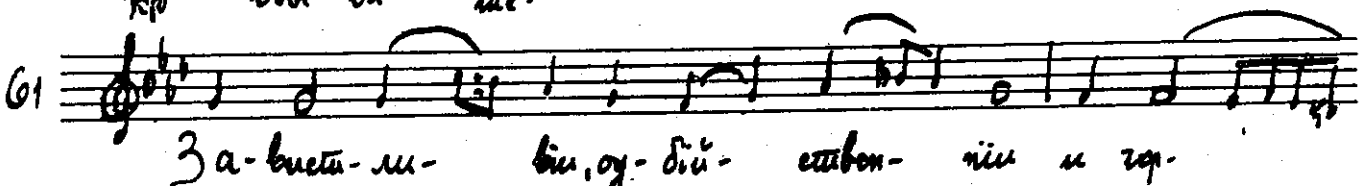

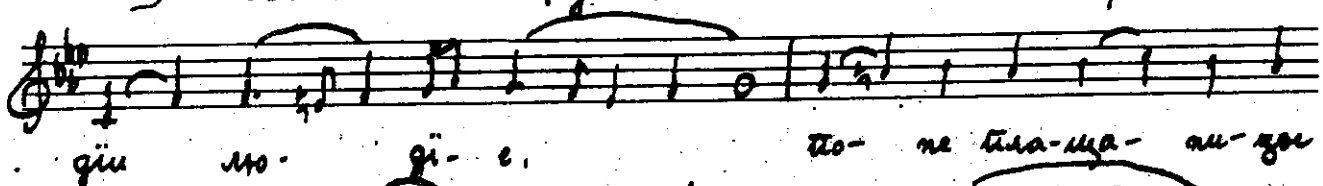

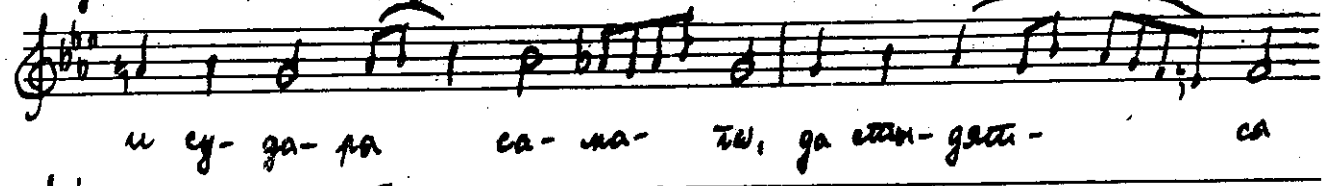

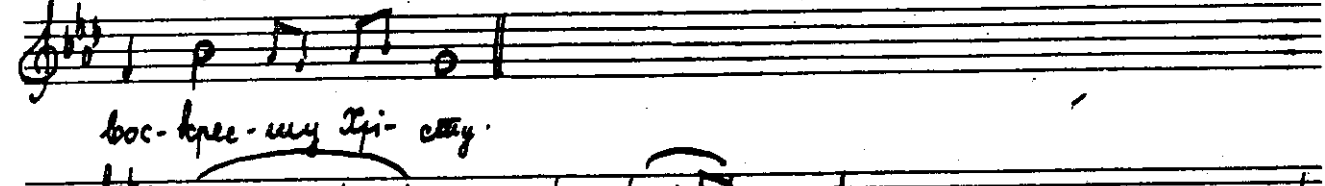

тель Хрі-стовъ

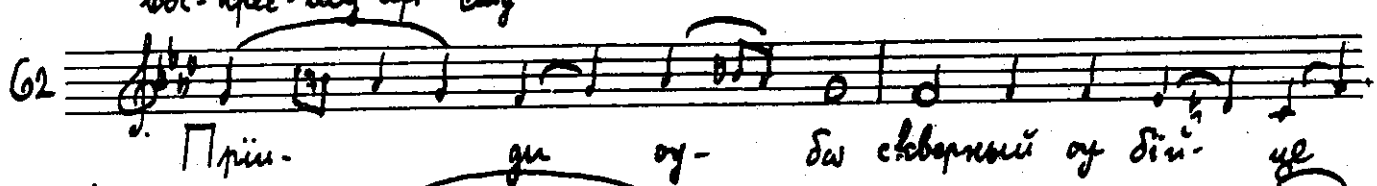

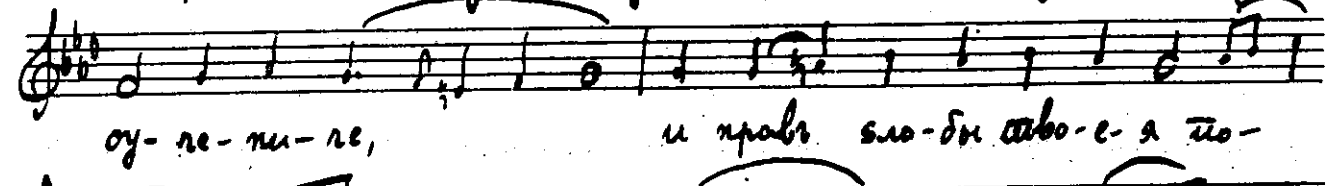

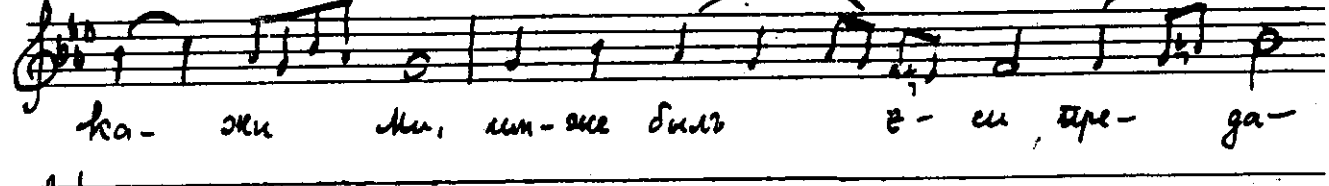

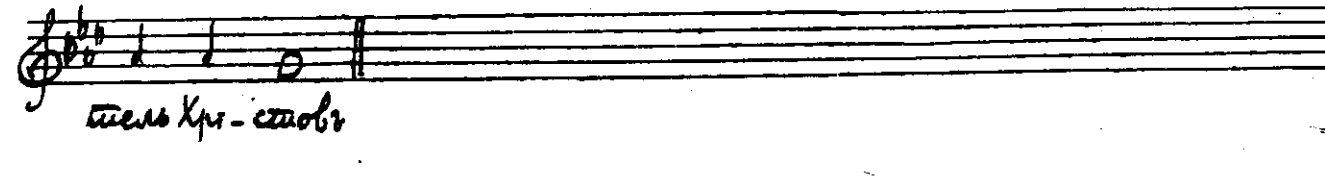

63

А-ко че-ло-вѣ-ко-лю- бивъ нѣ- кто

при-тво-ря-е- ши-ся бу- е, и

слѣ- пе все-гу би- тел- нѣй- шій, не-вѣр-ный

му- ро про-да-вый на цѣ- нѣ.

64

Не-бе- сна-тѡ му- ра ку-ю и-мѣлъ е-си

цѣ- ну мно-го-цѣн- на-тѡ, ко-е прі-ялъ

е-си про- ти-во- до- стой-но- е, не-ис-тов-ство

об-рѣлъ е-си про-кля-тѣйшій са-та- но.

65

А-ще ни-ще-лю- бецъ е- си, и ѡ

му-рѣ пе-ча- лу-е- ши, ис-то-ща- е-

мъ во ѡ-чи-ще- ні- е ду- ши, ка-кѡ на зла-

тѣ про-да- е- ши свѣ- то-зар- на.

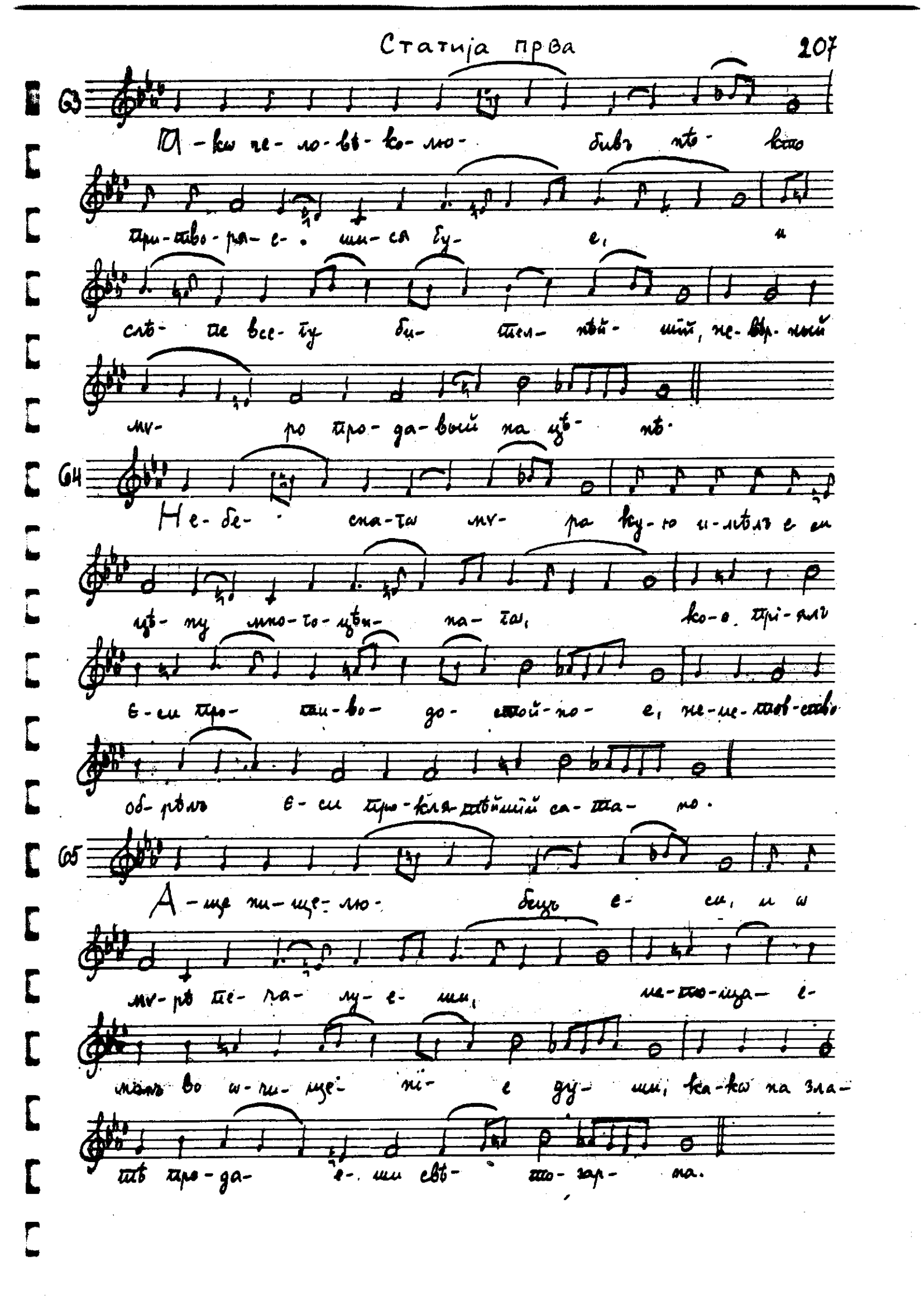

66

Ѡ бо- жій Сло- ве, ѡ ра- до- сте

мо- я, ка- кѡ пре- тер- плю трифнев- но- е

Тво- е по- тре- бе- ні- е, ны- нѣ тер-

за- ю- ся оу- тро- бо- ю ма- тер- ски.

67

Кто дасть ми во- ду и слезъ ис-

точ- ни- ки, бо- го- не- вѣсти- на- я

Дѣ- ва взы- ва- ше, да вос- пла- чу слад-

ка- то ми Іи- су- са.

68

Ѡ го- ры и хол- ми, и че- ло- вѣ- кѡвъ

мно- же- ства, вос- пла- чи- те- ся

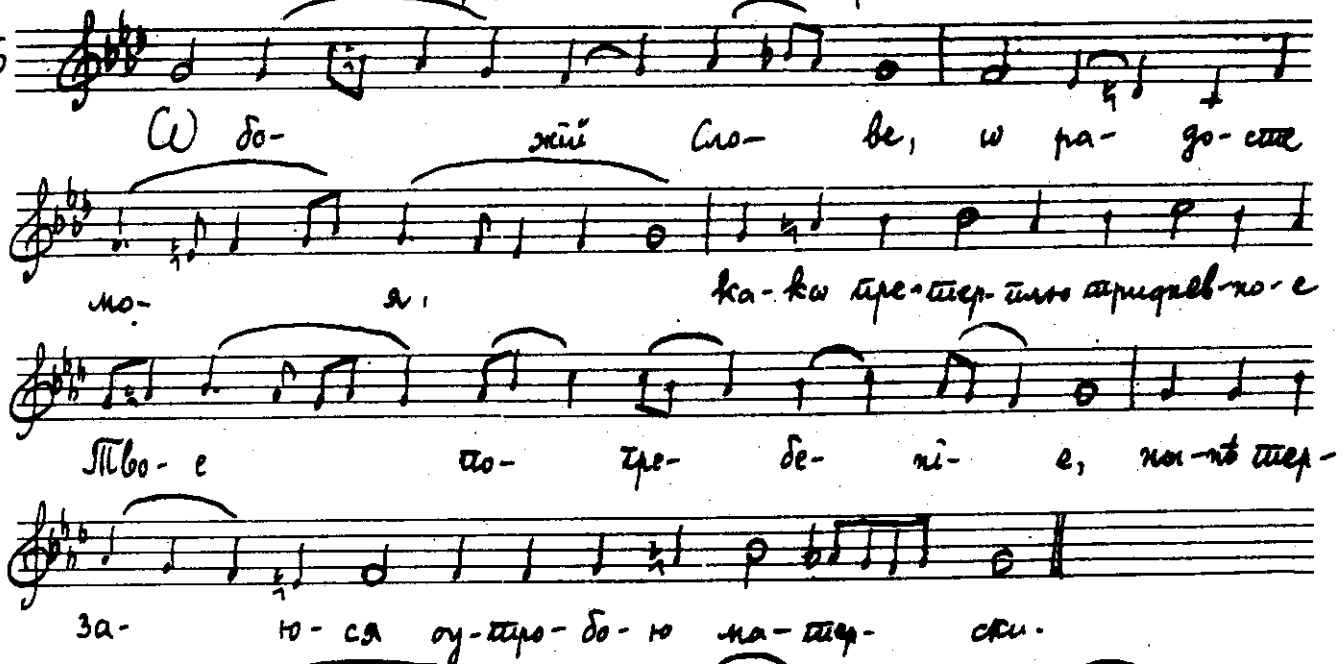

и вся ры- дай- те со мно- ю, Бо- та

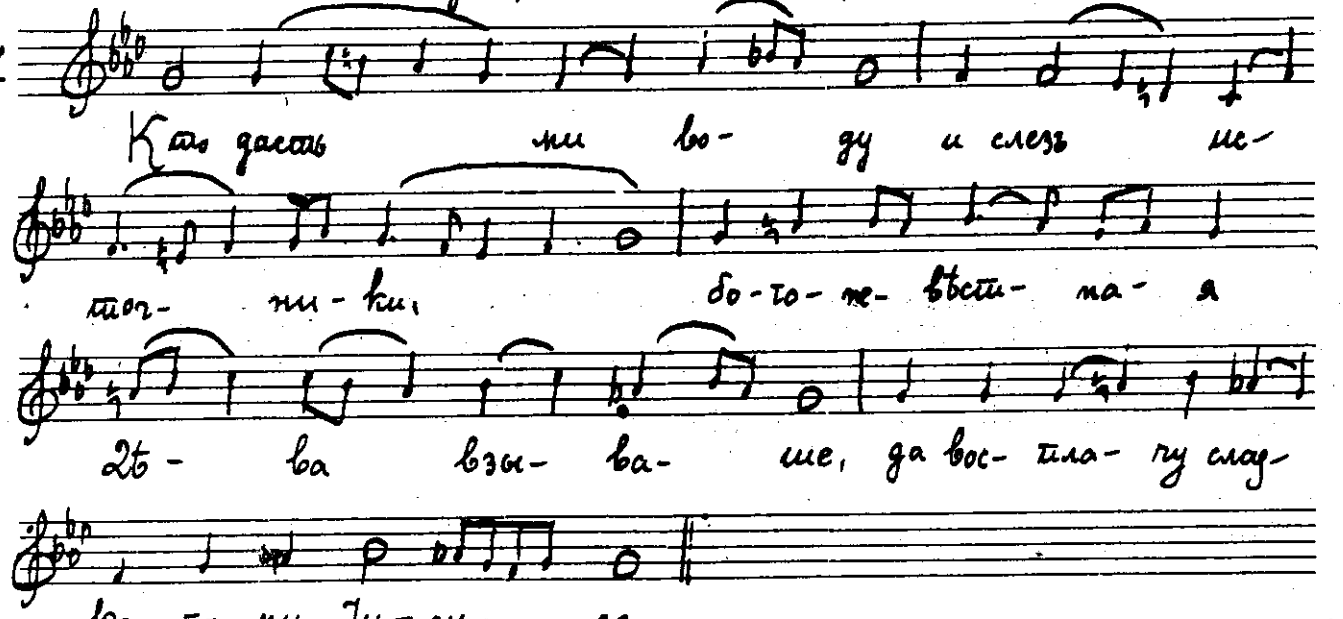

ва- ше- тѡ ма- те- рі- ю.

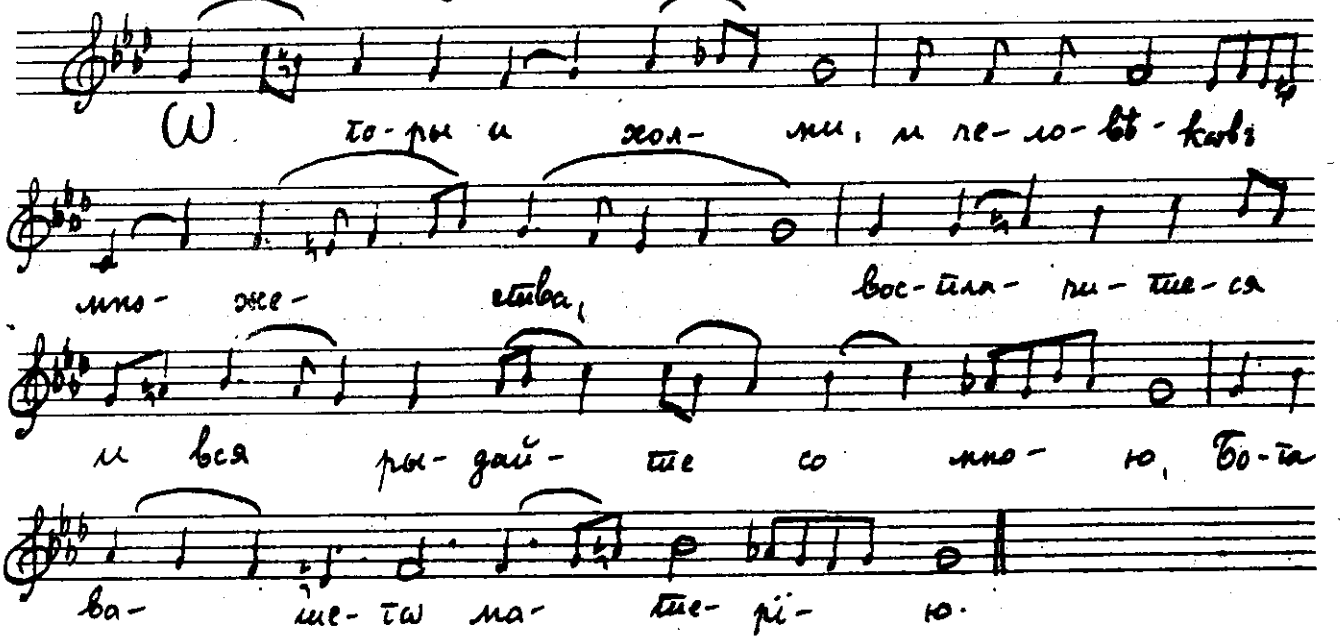

ПОЛОЖЕНІЕ ВО ГРОБЪ ГА НАШЕГО ІСУСА ХСТА

сл. 4 ПОЛАГАЊЕ У ГРОБ
дрворез XVII век
оригинална плоча у *Музеју Српске православне цркве у Београду*

69

Ко- гда ви- жду Тя, Спа- се, без- лѣт- на- го

свѣ- та, ра- дость и сла- дость

серд- ца мо- е- го, Дѣ- ва гор- ко

во- пї- я- ше.

70

А- ще и за- ко ка- мень, Спа- се, кра-

е- сѣ- ко- мый, Ты прї- ялъ е- си сѣ-

че- нї- е но ис- то- чилъ е- си жи- ву- ю стру- ю,

за- ко ис- точ- никъ сый жи- зни.

71

А- ко ѿ ис- точ- ни- ка е- ди- на- го,

су- гу- бо- ю рѣ- ко- ю, ре- бромъ

Тво- имъ из- ли- ва- ю- щымъ на- па- я- ю- ще- ся, без- смерт-

тну- ю при- об- рѣ- та- емъ жи- знь.

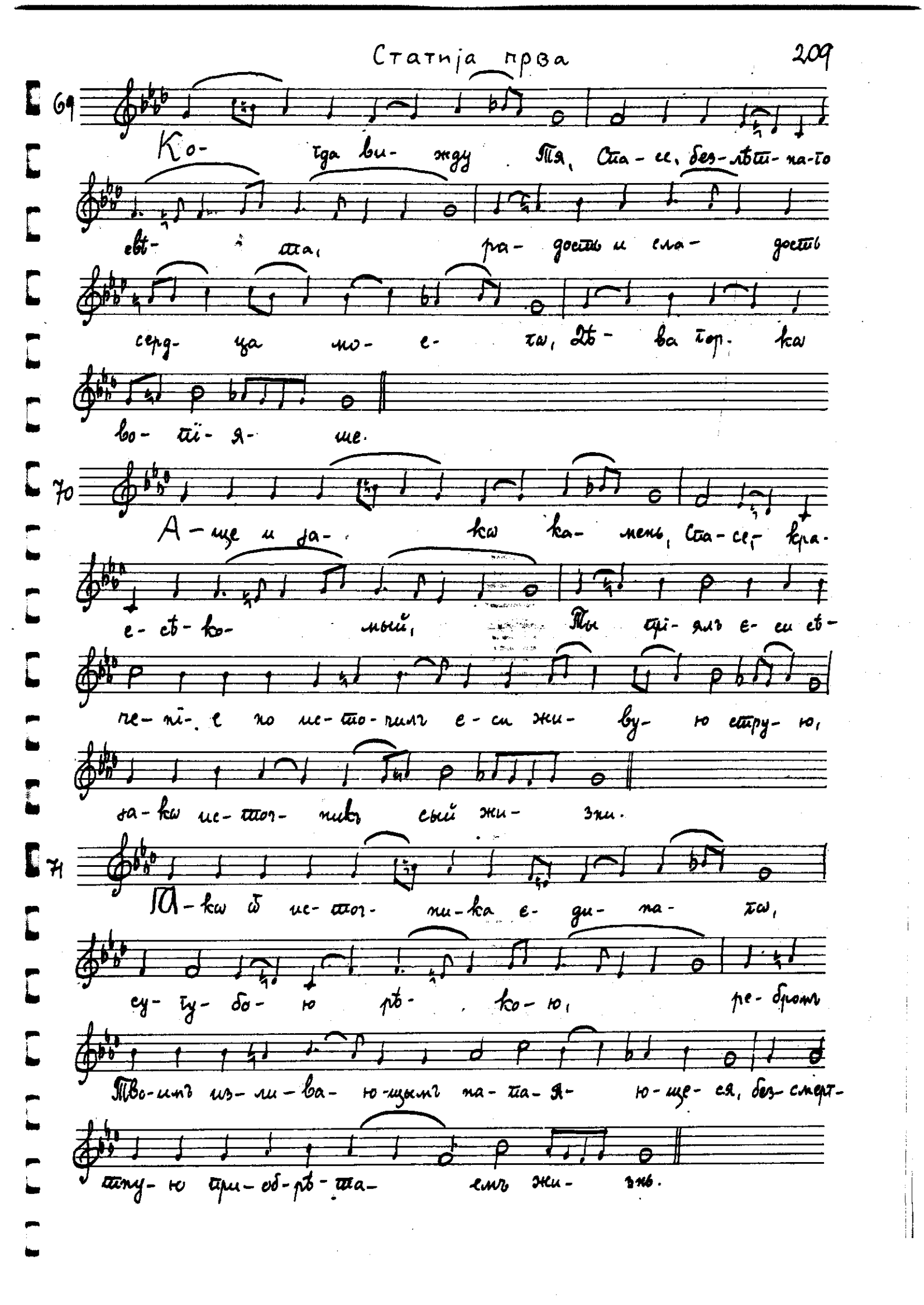

72

Во- ле- ю за- вил- ся е- си Сло- ве

во гро- бъ мер- ставъ, но жи- ве- ши и че-

ло- вѣ- ки за- ко- же пред- ре- клъ е- си, вос- кре- се- нї- емъ

Тво- имъ, Спа- се мой, воз- дви- за- е- ши.

Слава

Вос- пѣ- ва- емъ Сло- ве Те-

бе всѣхъ Бо- га, со Отцемъ и

свя- тымъ Тво- имъ Ду- хомъ, и сла- вимъ бо- же- ствен-но-

е Тво- е по- тре- бе- нї- е.

Нынѣ

Бла- жимъ Тя, Бо- го- ро-

ди- це. чи- ста- я, и по- чи- та-

емъ три- днев- но- е по- тре- бе- нї- е Сы- на

Тво- е- го и Бо- га на- ше- го вѣр- но.

СТАТИЈА ДРУГА

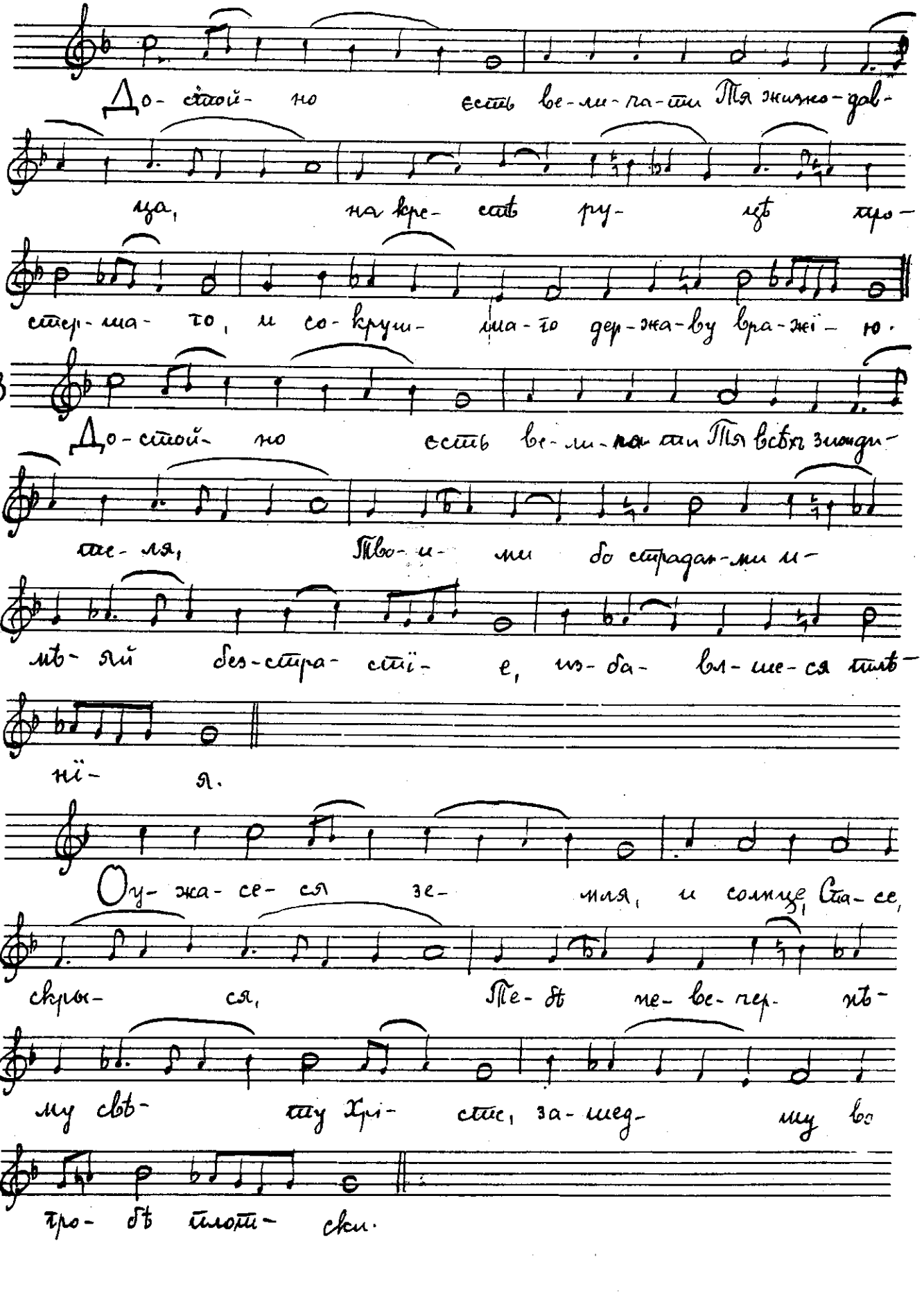

75

Оу-снулъ є-си Хрі-сте, є-сте-стве-но-жи-вот-

тнымъ сномъ во гро-бѣ, и о тяж-ка-

го сна грѣ-хов-на-го воз-дви-глъ є-си

родъ че-ло-вѣ-че-скій.

76

Є-ди-на женъ кро-мѣ бо-лѣ-зней ро-дисъ

Тя па-до; бо-лѣ-зни же мы-нѣ

терплю страсті-ю Тво-е-ю не-стер-пи-мы-я, гла-

го-ла-ше чи-ста-я.

77

Го-рѣ Тя Спа-са не-раз-луч-но со От-цемъ

су-ща, до-лѣ-же мер-тва про-

стер-та на зе-мли оу-жа-са-ют-ся зря-

ще хе-ру-ві-ми.

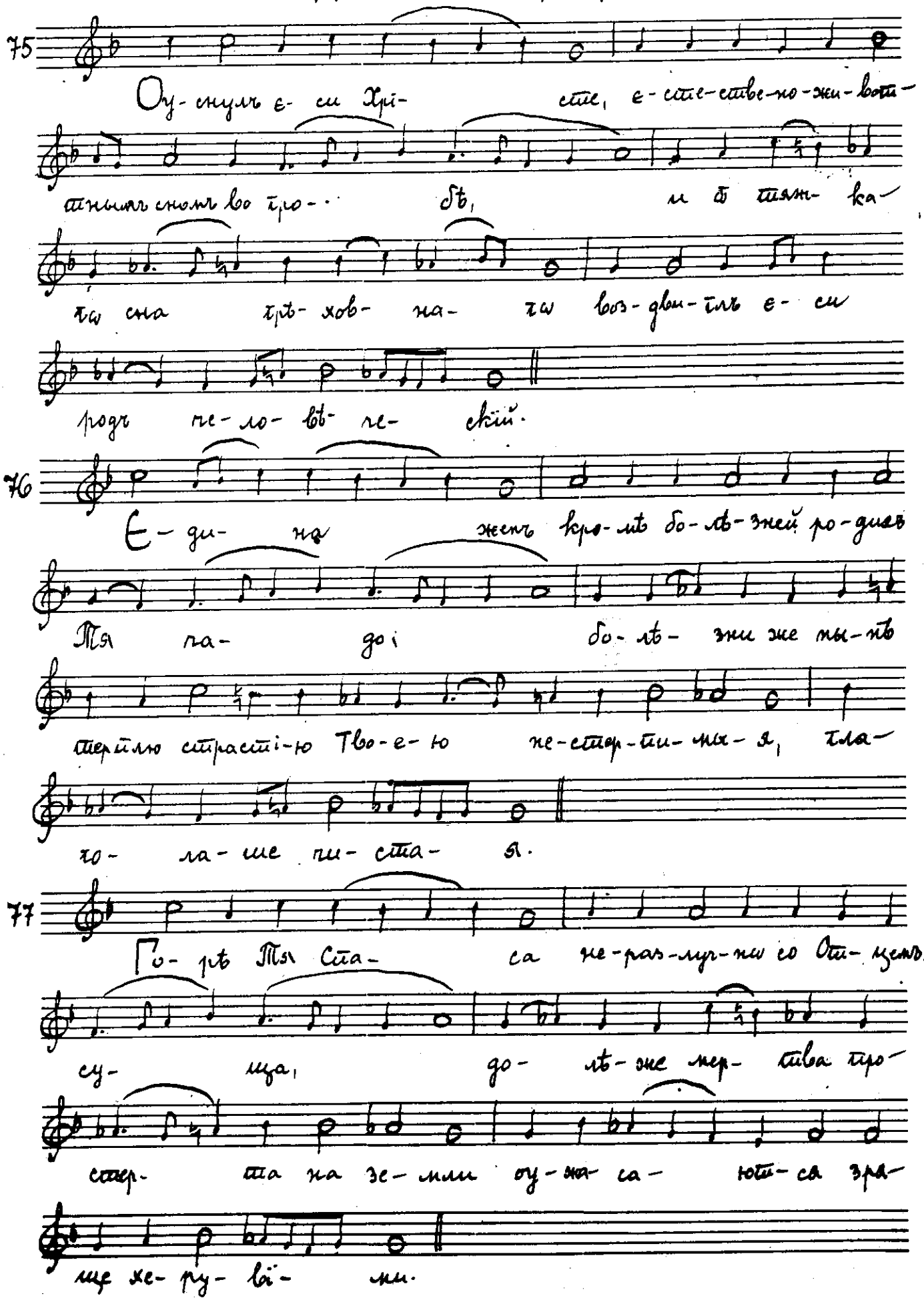

Статија друга

78

Раз- ди- ра- ет- ся цер- ков- на- я за- вѣ- са

Тво- имъ рас- тя- ті- емъ, по- кры- ва- ютъ

свѣ- ти- ла Сло- ве свѣтъ Те- бѣ скрыв- шу-

ся солн- цу подъ зе- млю.

79

Зе- мли изъ на- ча- ла е- ди- нѣмъ ма- нї- емъ

во- дру- зи- вый кругъ, без- ды- ха- нень

да- ка че- ло- вѣкъ зай- де подъ зе- млю, оу-

жа- сни- ся ви- дѣ- нї- емъ не- бо.

80

За- шелъ е- си подъ зе- млю, ру- ко- ю Тво- е-

ю со- зда- вый че- ло- вѣ- ка, да

воз- двит- не- ши и па- де- нї- я со- бо- ри

че- ло- вѣ- че- скі- я все- сил- но- ю дер- жа- во- ю.

Гутрење на Вел. Суботу

81

Плачъ свя- щен- ный в прiи- ди- те вос- по- имъ Хрi-
сту оу- мер- шу, за- ко дре- вле же-
ны мѵ- ро- но- си- цы, да и ра- дуй- ся оу-
сли- шимъ с ни- ми.

82

Мѵ- ро во- и- сти- ну е- си Ты Сло- ве не- ис- то-
щи- мо- е, тѣм- же Ти и мѵ-
ра при- но- ша- ху, за- ко мертву жи- во- му
же- ны мѵ- ро- но- си- цы.

83

А- до- ва оу- бо по- тре- бенъ цар- ствi- я Хрi- сте
со- кру- ша- е- ши, смер- тi- ю же смерть
оу- мерщ- вля- е- ши. и тлѣ- нi- я сво- бож-
да- е- ши зем- но- род- ны- я.

84

То-ки жи- зни про-ли-ва-ю-ща-я бо-жі-

я пре-му- дрость, во гробъ за-хо-дя- щи

жи-во-тво- ритъ су- щы- я, въ не-за-хо-ди-

мыхъ а-до-выхъ мѣ- стѣхъ.

85

Да че-ло-вѣ-че-ска-е об-но- влю со-кру-шен-

но-е е-сте- ство, оу-яз- вленъ е-

смь смер- ті- ю хо- тя пло- ті- ю, Ма-ти

мо-я не тер-зай- ся ры-дан- ми.

86

За-шелъ е- си подъ зе- млю свѣ-то-но-сецъ прав-

ды, и мерт- вы- я за- ко- же ѿ сна

воз-дви- глъ е- си, ѿ-гнавъ вся- ку-

ю тму су-щу-ю во а- дѣ.

87

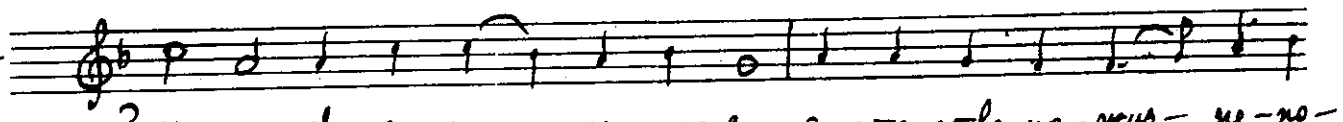

Зер-но дво-е-ра-слен-но-е, є-сте-ство-но-жиз-не-но-

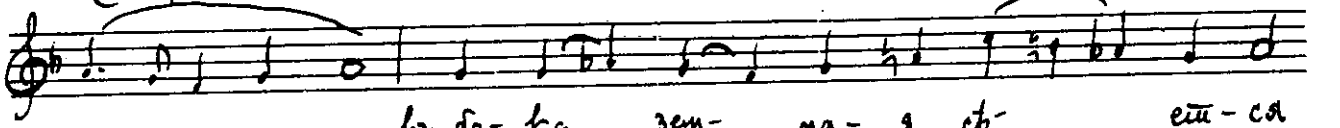

е.. въ бо-ка зем-на-я сѣ-ет-ся

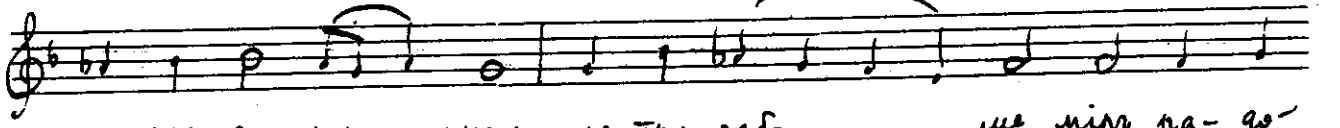

со сле-за-ми днесь, но про-зяб-ше міръ ра-до-

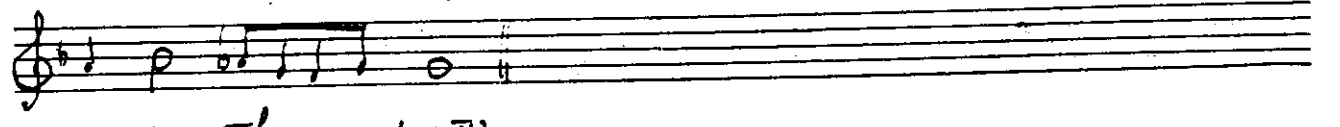

стно со-тво-ритъ.

88

Оу-бо-я-ся А-дамъ, Бо-гу хо-да-

щу в'ра-и, ра-ду-ет-ся же ко а-

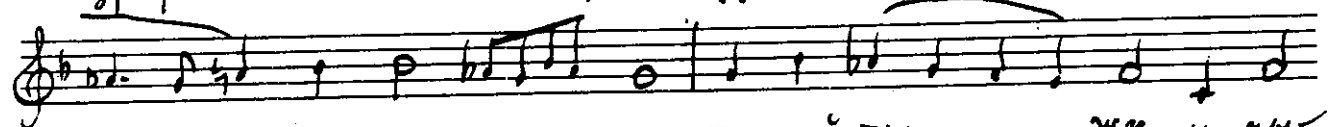

ду со-шед-шу, па-дый пре-жде, и ны-

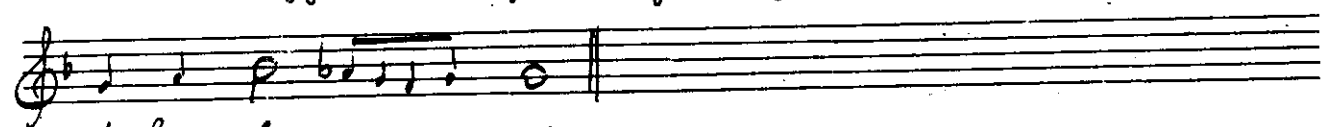

нѣ воз-дви-за-емъ.

9

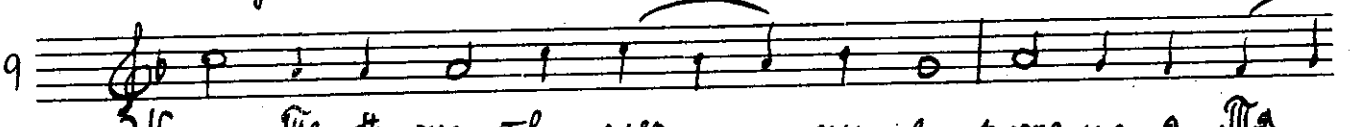

Жретъ Те-бѣ жер-твы слез-ны-я, рожд-ша-я Тя

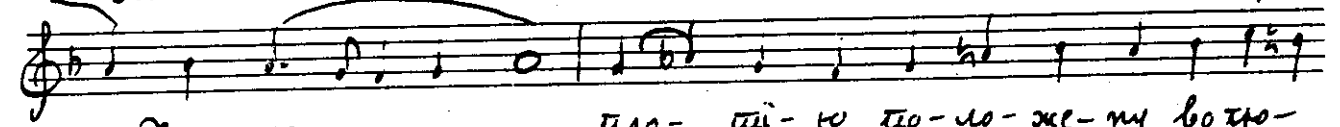

Хрі-сте, пло-ті-ю по-ло-же-ну во гро-

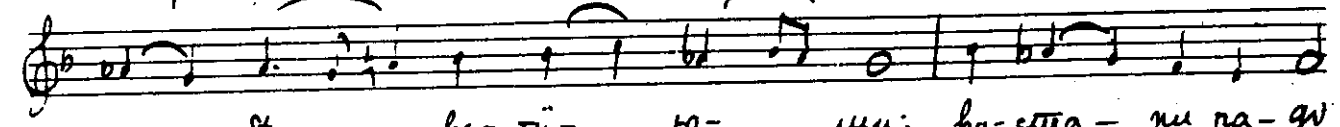

бѣ во-ті-ю-щи: во-ста-ни па-ди

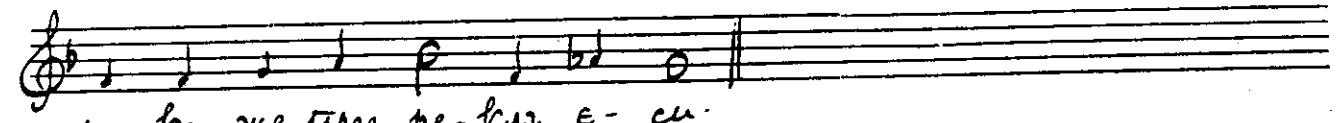

за-ко-же пред-ре-клъ є-си.

90

Во гро- бѣ Іѡ- сифъ бла-го-го-вѣй- но Тя

но-вѣмъ со-кры-ва- я, пѣ- сни ис-ход-

ны-я бо-го-лѣп- ны-я по-етъ Те- бѣ;

смѣ- ше- ны-я ры-дан- ми Спа- се.

91

Гвозд-ми Тя кре-сту при-гвож-де- на, Ма-ти Тво-

я сло-ве зря- щи, гвоз- дми пе- ча-

ли гор- кі- я прон-за-етъ и стрѣ- ла-

ми ду- шу.

92

Тя всѣхъ на-слажде- нї- е Ма-ти зря-

щи, пи- ті-емъ на-па-я-

е-ма гор- кимъ, сле-за-ми ли-

це ѡ-ма-ка- етъ гор- цѣ.

Утреня на Вел. Суботу

93

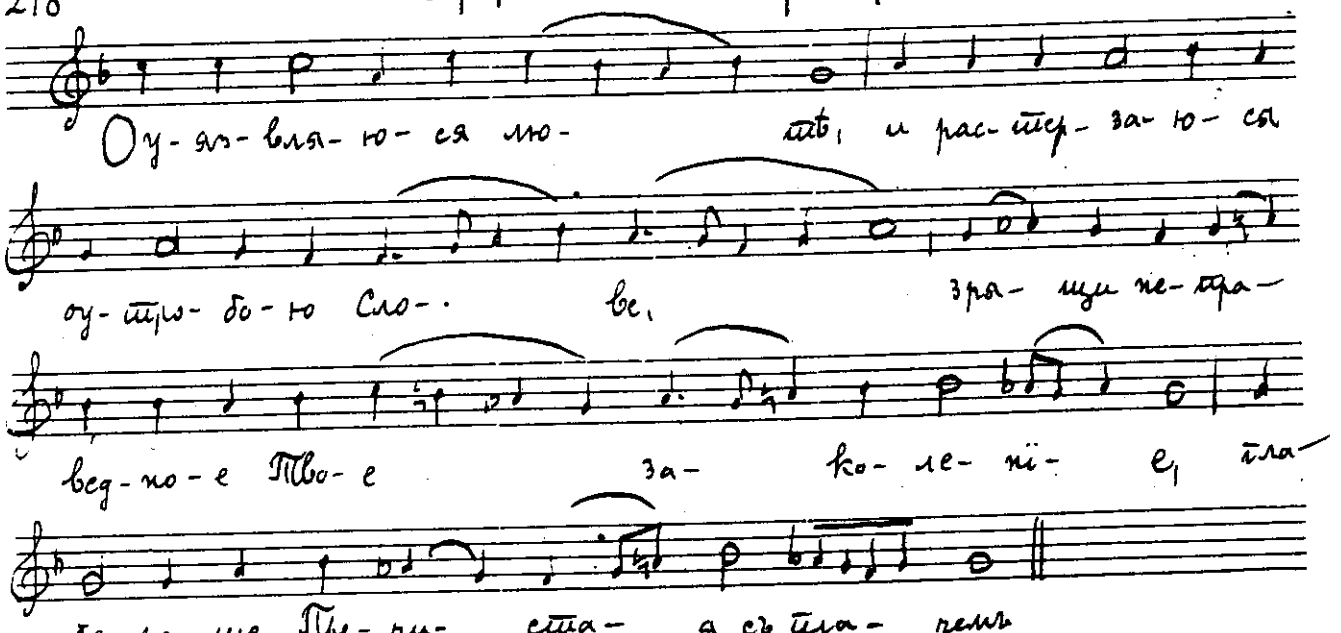

94

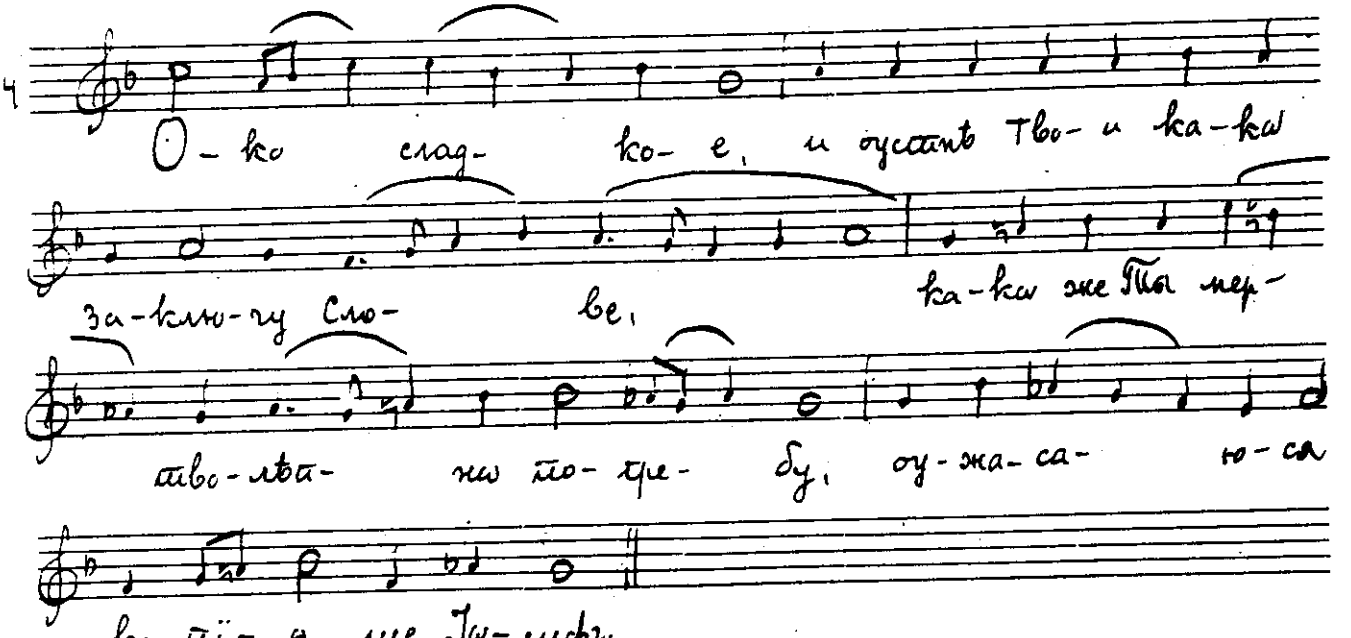

95

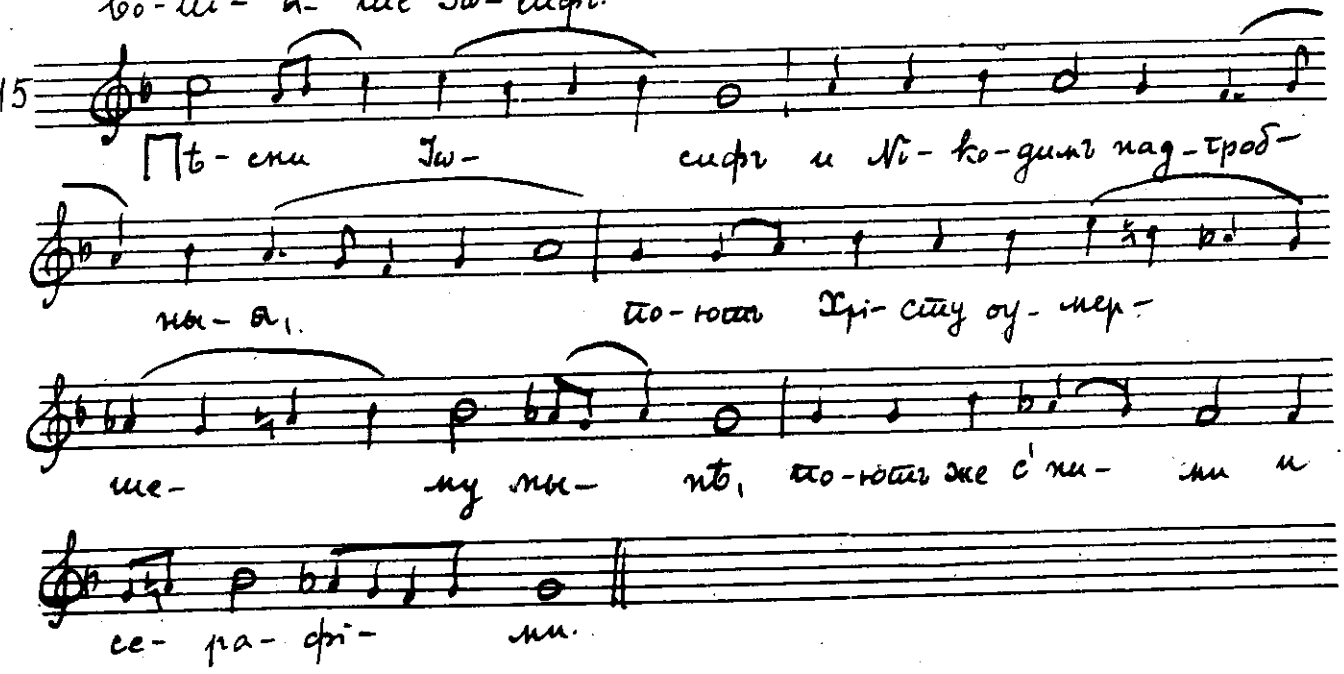

96 За-хо-ди-ши подъ зе- млю, Спа-се солн-це прав-
ды, тѣм- же рожд- ша-я Тя лу-
на пе-чал- ми ѡ- ску-дѣ-ва- етъ, ви- да
Тво- е- гѡ ми- ша-е- ма.

97 Оу-жа-се-ся адъ Спа- се зря Тя жи-зно-
дав- ца, бо-гат- ство о- на-гоѡ
оу- праздня- ю- ща, и я- же ѿ вѣ-
ка мер- твы-я воз-ста-вля-ю- ща.

98 Солн-це свѣтъ воз-сі- я- ва- етъ, по по-щи Сло-
ве, и Ты же вос-кресъ про-
сі- я- ва- е- ши по смер-ти за-снѡ за- кѡ
ѿ чер- то- га.

Утрене на Вел. Суботу

99

Зе-мля Тя со-зда- те-лю въ нѣ-дра прі-ем-
ши, тре- пе-томъ со-дер-жи- ма Спа-
се тря- сет- ся оу-спив- ши мер- твы-я тря-
се- ні- емъ.

100

Мѵ-ры Тя Хрі- сте Ні-ко-димъ и бла-го-о-
браз- ный, ны- нѣ по-во-лѣ-
ни по- ма-зу- ю- ще, оу-жа-сни-ся во-пі-я-
ху вся зе- мля.

101

За-шелъ є-си свѣ-то-твор- че, и є' То-бо-
ю зай-де свѣтъ солн- ца, тре- пе-томъ
же тварь со-дер-жит- ся, всѣхъ Тя
про-по-вѣ- да-ю-щи Твор- ца-

Статиja другa

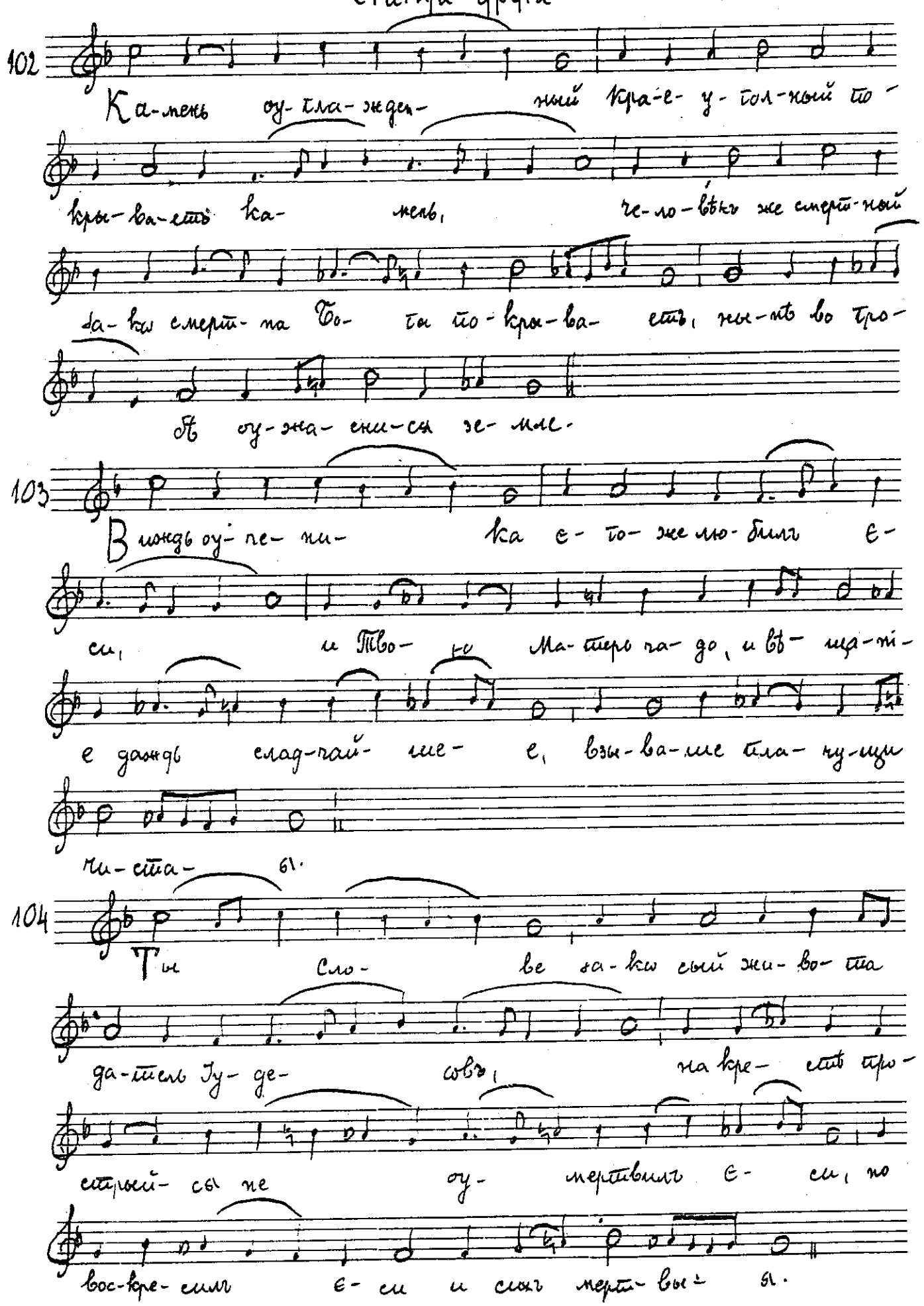

105

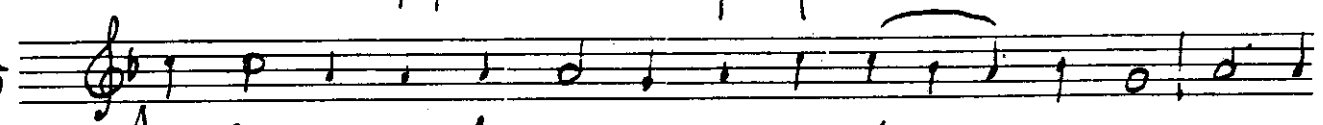

До-бро-тою Сло-ве пре-жде не и-мѣлъ е-си, ни-же

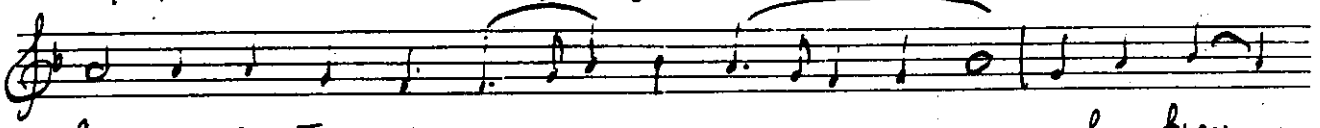

ви-да, е-гда стра-далъ е-си, но вос-кресъ

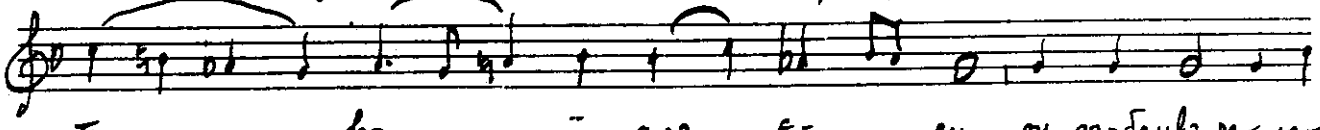

про-воз-ей-ялъ е-си, оу-до-бривъ не-но-

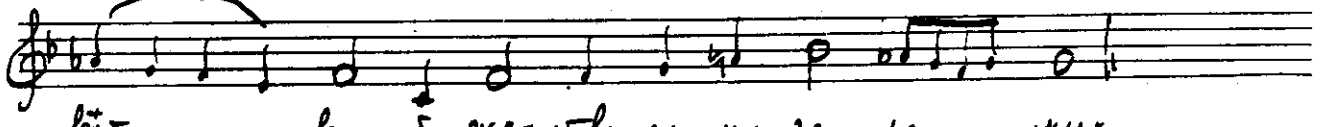

вѣ-ки бо-же-ствен-ны-ми за-ря-ми.

106

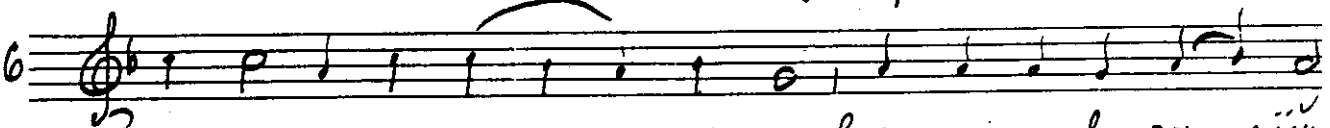

За-мѣлъ е-си пло-тѣ-ю въ зе-млю не-ве-чер-ній

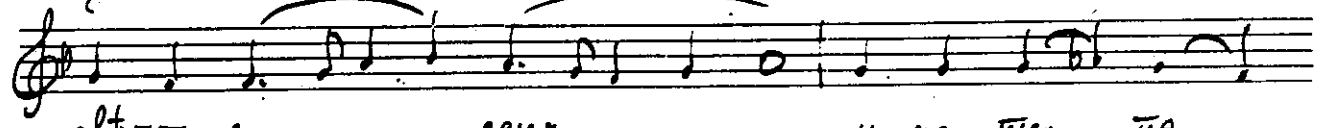

свѣ-то-но-сецъ, и не тер-пя

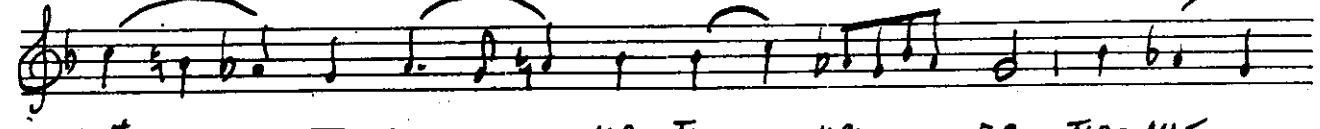

зрѣ-ти солн-це то-мер-че, то-лу-

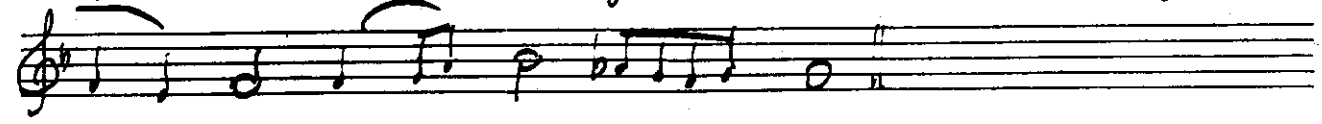

дни е-ще су-щу.

107

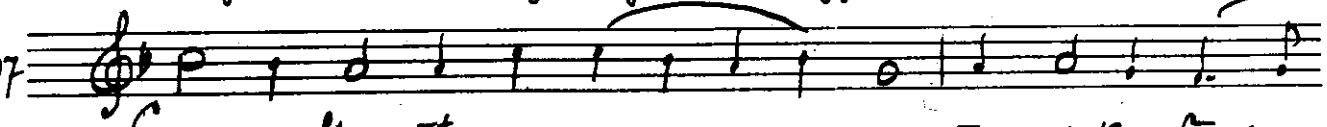

Солн-це вку-тѣ и лу-на то-мер-кше ста-

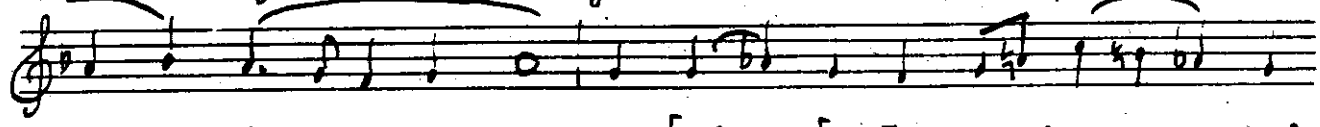

се, ра-бомъ бла-го-ра-зум-нымъ

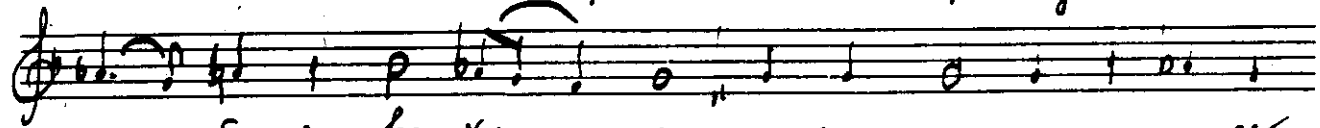

о-бра-зо-ва-ху-ся, и-же чер-ны-я о-де-

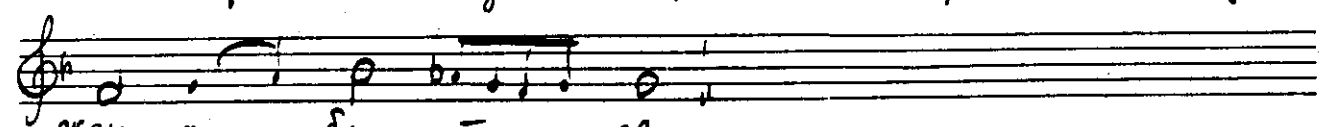

жды о-бла-гати-ся.

Статија друга

108 Ви-дѣ Тя Бо-га сот- никъ а-ще и оу-мер-
твил- ся є- си, ка-ко Тя оу-бо Бо- же
мой ѡ-ся-жу ру-ка- ма, оу-жа-са-
ю-ся во-пї- я- ше Іѡ- сифъ.

109 Оу-сну А- дамъ, по смерть изъ ре-бръ из-
во- дитъ, Ты же ны-нѣ оу-снулъ
є- си Сло- ве бо- жїй, не-то-ча-е-ши ѿ
ре- бръ Тво-ихъ мї-ро-ви жы- знь.

110 Оу-снулъ є- си ма- ла и ѡ-жи-вилъ є-
си оу-мер- шы-я, и вос-кресъ
вос- кре-силъ є- си, стя- щы-я ѿ
вѣ- ка бла- же.

111 Взятъ є-си ѿ зе- мли, но ис-то-чилъ є-си спа-
се-нї-я вї- но, жи-во-точ-
на-я ло- зо, про-сла-вля- ю
страсть и крестъ.

112 Ка-кѡ оум-на-я жи-во-на-ча- лї-я Тя Спа- се
по-ютъ, на- та, ѡ-кро-ва- вле-на, ѡ-
су-жде- на, тер-пя- ща дер- зость рас-ти-на-
те- лей.

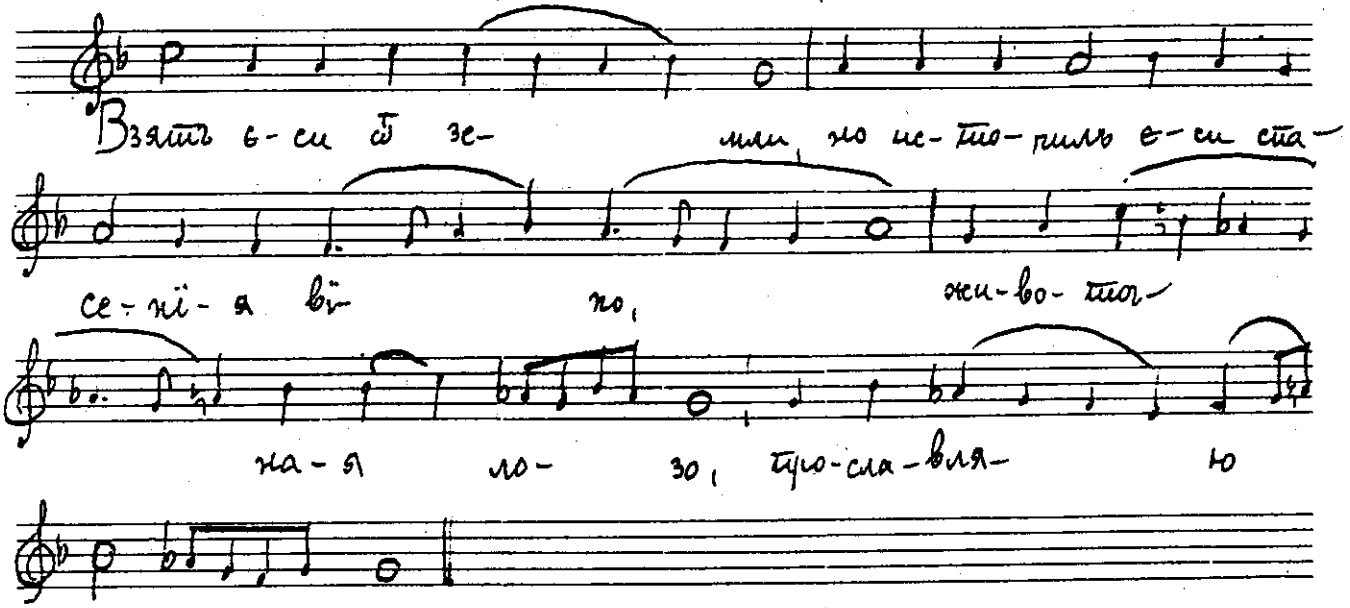

113 Ѡ-бру-чен-ный, стропот-нѣй- шїй ро-де є-врей-
скїй, вѣ- далъ є-си воз-дви-же-
нї-е хра- ма, по-что ѡ-су-дилъ є-
си Хрї- ста.

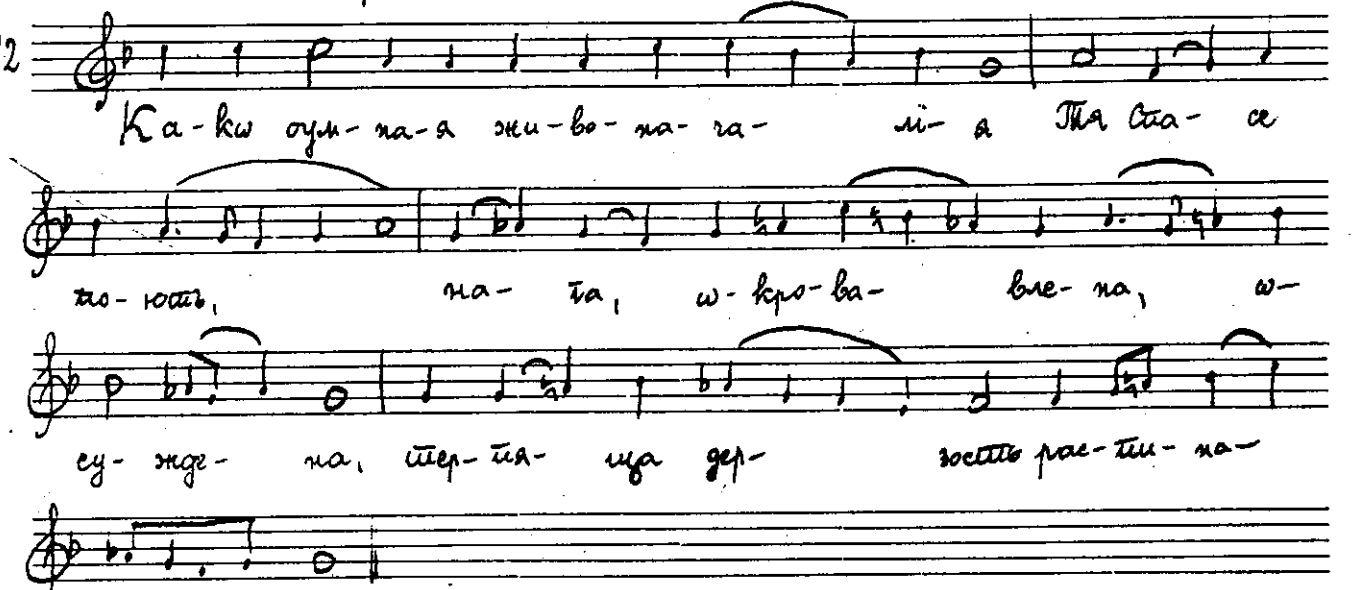

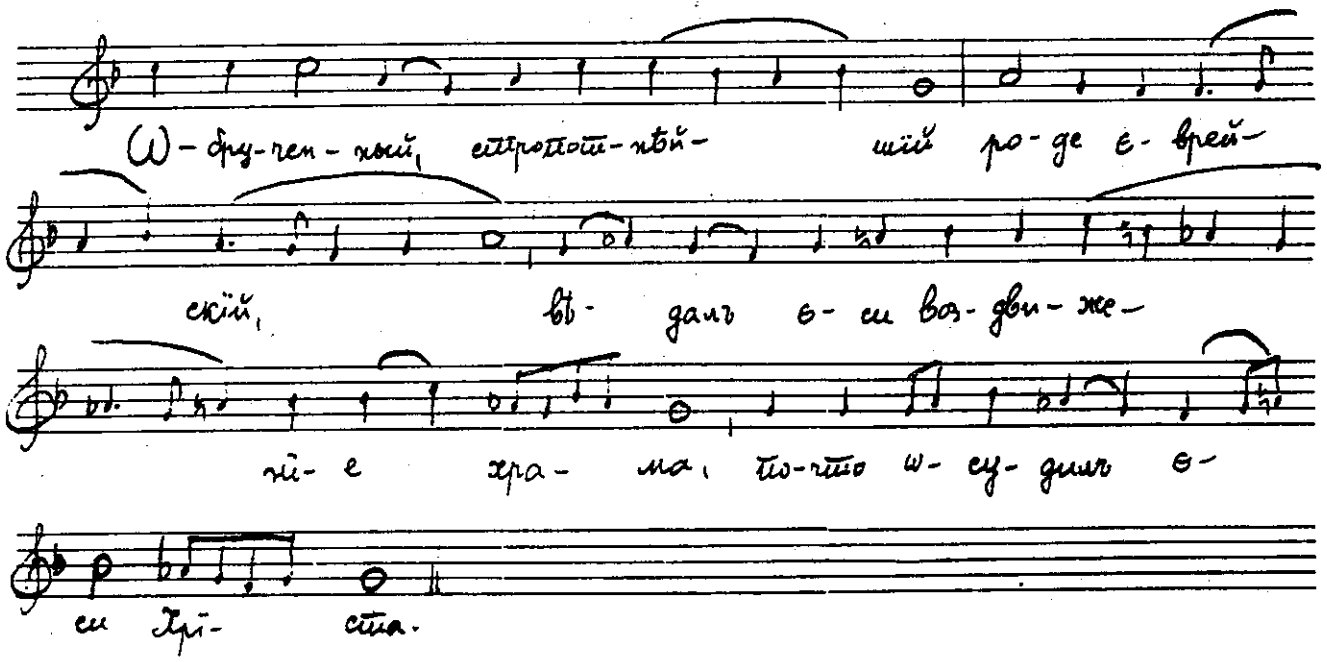

114 Во о-де-жду по-ру-та-ні-я оу-кра-си-те-ля
всѣхъ об-ле-ка-е-ши, и-же не-бо
оу-твер-ди, и зе-млю оу-кра-си чуд-но.

115 А-ко-же не-я-сыть оу-ѧ-вленъ, въ ре-бра
Тво-я Сло-ве, от-ро-ки Тво-я оу-
мер-шы-я ѡ-жи-вилъ, е-си, ис-ка-павъ жи-
во-тны-я имъ то-ки.

116 Солн-це пре-жде оу-ста-ви Іи-сусъ,
и-но-пле-ме-ни-ки сѣ-кій,
Ты же скрыл-ся е-си низ-ла-та-я тмы на-чал-ни-ка.

117 Нѣ-дръ о-те-че-скихъ не-ис-хо-денъ пре-бывъ
ще-дре, и че-ло-вѣкъ бы-ти бла-

Утренье на Вел. Суботу

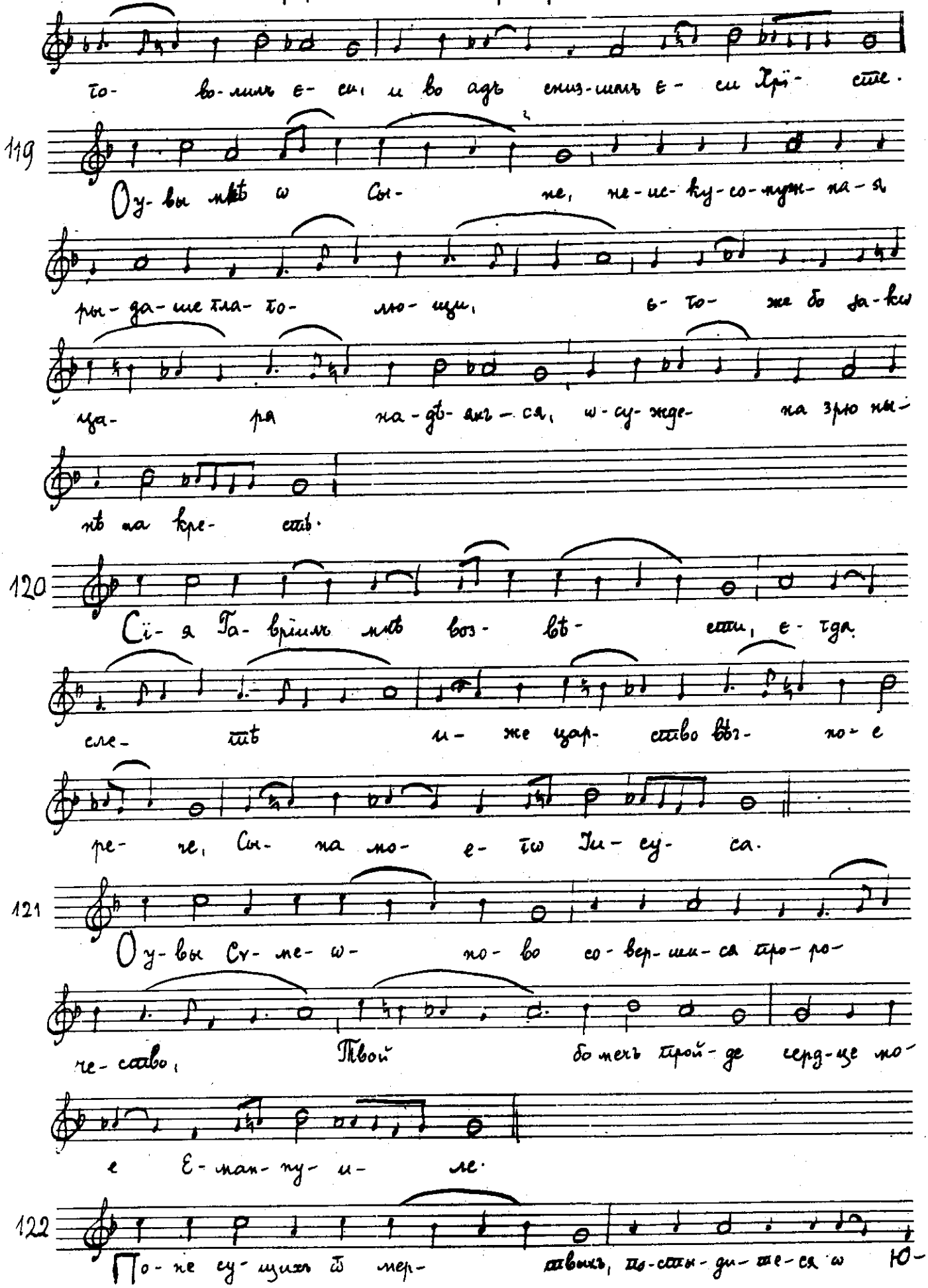

де- є, ис- же жи-во-то-да- вець

воз-ста-ви, є-то-же вы оу-би- сте за-вист- но.

123 Оу-жа-се-ся ви- дѣв-ше не-ви-ди-мый свѣ-

те, Те- бе Хрі-сте мой во гро- бѣ

со- кры-ва- е- ма, без-ды-хан-на же и по-мра-

чи солн-це свѣтъ.

124 Пла-ка-ше гор- ко пре-не-по-рог-на-я Ма-ти Тво-

я Сло- ве, є-гда во гро- бѣ ви-

дѣ Те-бе, не-из-ре-чен-на-го и без-на-чал- на-го Бо-га.

125 Мер-твость Тво- го не-тлѣн-на-я Хрі-сте Ма-ти Тво-я

зря- щи гор- ко къ Те- бѣ взы-ва-ше,

но ко-сни жи-во-те в' мер- твыхъ

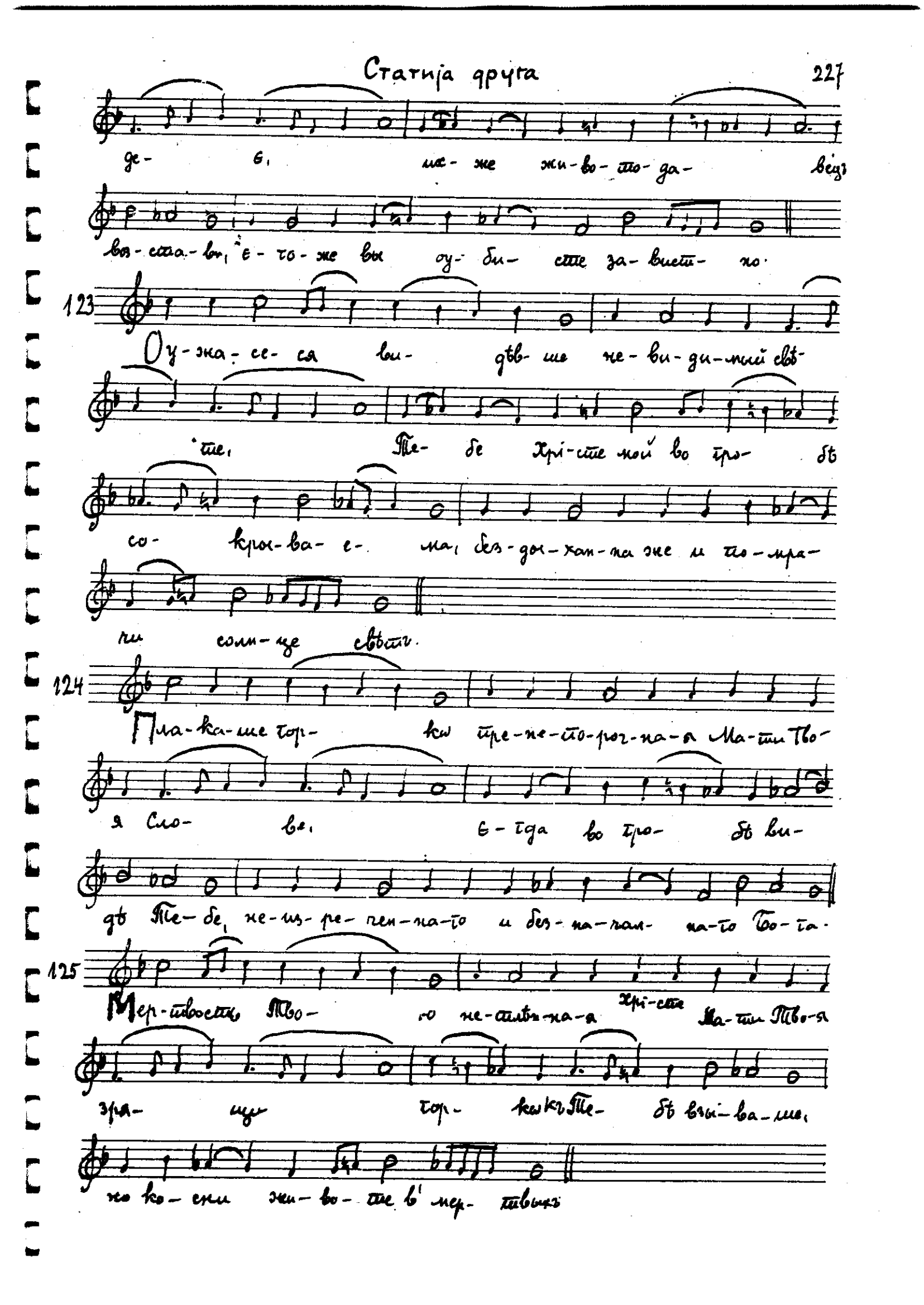

Гутрење на Вел. Суботу

126 Адъ лю- тый вос- пре- пе- та, е- гда Тя ви-
дѣ солн- це сла- вы без- смер- тне, и из-
да- ва- ше юз- ни- ки тща- тел- но.

127 Ве- лі- е и оу- жа- сно- е ви- дѣ- ні- е мы- нѣ
зрит- ся, жи- во- та сый ви-
нов- ный, смерть по- дятъ ѡ- жи- ви- ти хо- тя всѣхъ.

128 Про- бо- да- е- ши- ся в' ре- бра, и при- во- жа- е- ши-
ся вла- ды- ко ру- ка- ми, за- зву ѡ ре-
бра Ты ис- цѣ- ля- я, и не- воз- дер- жа-
ні- е рукъ пра- о- тецъ.

129 Пре- жде Са- хі- ли- на сы- на пла- ка- ше всякъ
и- же в' до- му. и Сы- на Дѣ-

вы- я ры- да- ху оу- че- никъ лика съ Ма-

те- рї- : ю.

130 Оу- да- ре- нї- е рукъ да- ша Хрі- сто- вой ла-

ни- тѣ, ру- ко- ю че- ло-

вѣ- ка со- здав- ша- та и че- лю-

сти свѣ- ря со- кру- шив- ша- то.

131 Пѣ- сн- ми Тво- е Хрі- сте ны- нѣ рас- тя-

ті- е и по- тре- бе- нї- е вси вѣр-

нїи праз- дну- емъ из- ба- вл- ше- ся

смер- ти по- тре- бе- нї- емъ Тво- имъ.

Слава:

132 Без- на- чал- не Бо- же, со- при- сно- сущ- не

Сло- ве и Ду- ше свя- тый, ски- птръ бла- го-

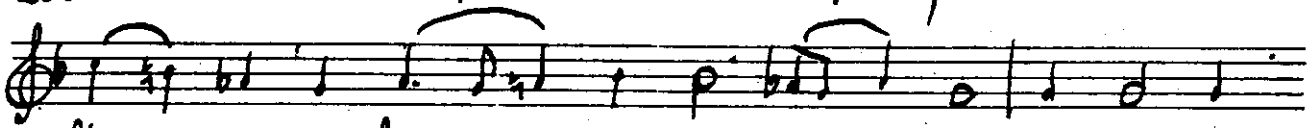

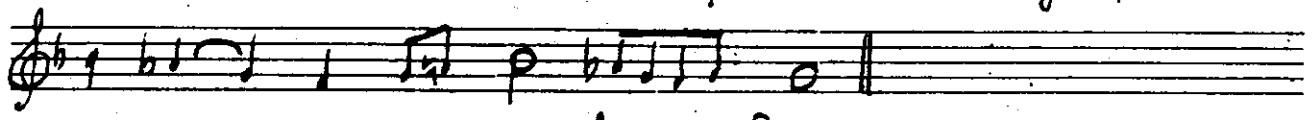

И нынѣ:

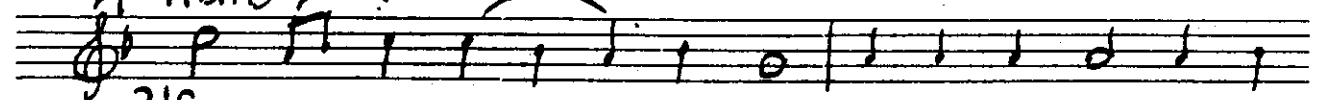

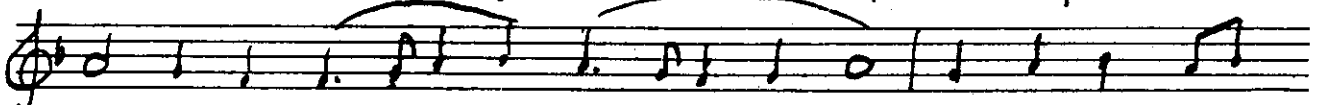

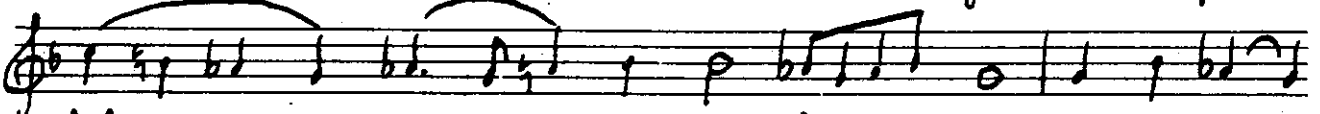

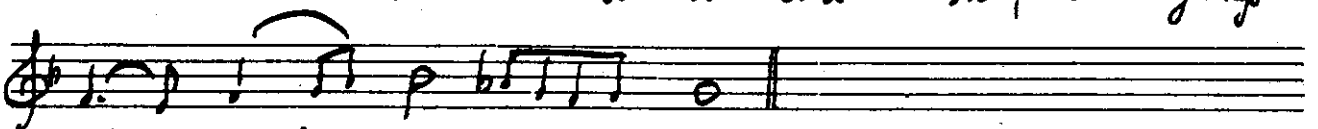

СТАТИЈА ТРЕЋА

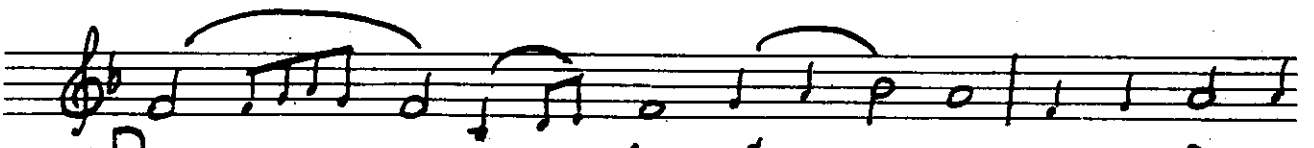

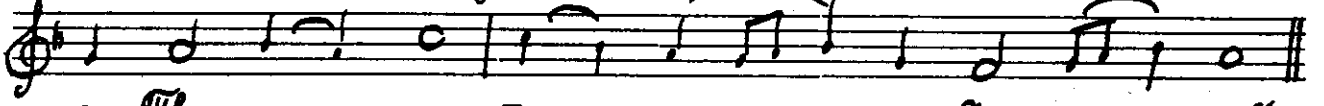

132

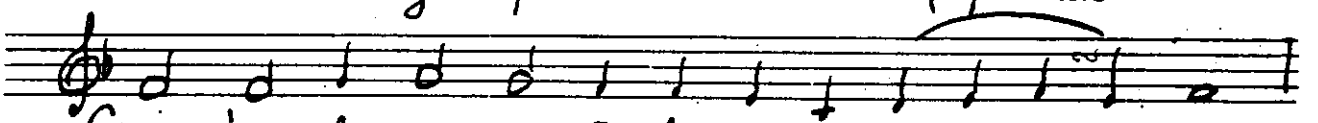

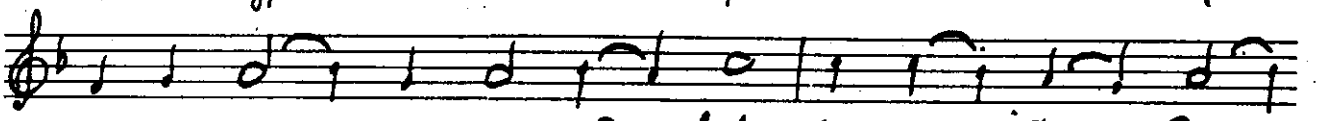

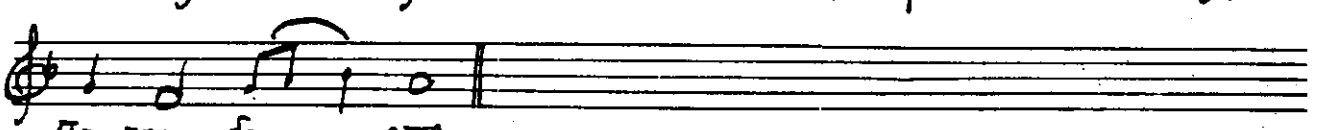

Статија трећа

133 Мѵ-ро-но-си-ця при-до-ша, мѵ-ра Те-бѣ
Хрі-сте мой но-ся-щы-я пре-му-дро.

134 ря-ди вся тварь, пѣ-сни ис-хо-дны-я при-не-
семь зи-жди-те-лю.

135 Ѧ-кѡ мер-тва жи-ва-го съ мѵ-ро-но-си-ца-
ми вси мѵ-ро-по-ма-жемъ му-дрен-нѡ.

136 Іѡ-си-фе пре-бла-жен-не, по-тре-би
тѣ-ло Хрі-ста жи-зно-дав-ца.

137 Их-же вос-пи-та ман-но-ю воз-дви-го-
ша пя-ту на бла-го-дѣ-те-ля.

138 Их-же вос-пи-та ман-но-ю при-но-сятъ Спа-
су желчь куп-нѡ и о-цетъ.

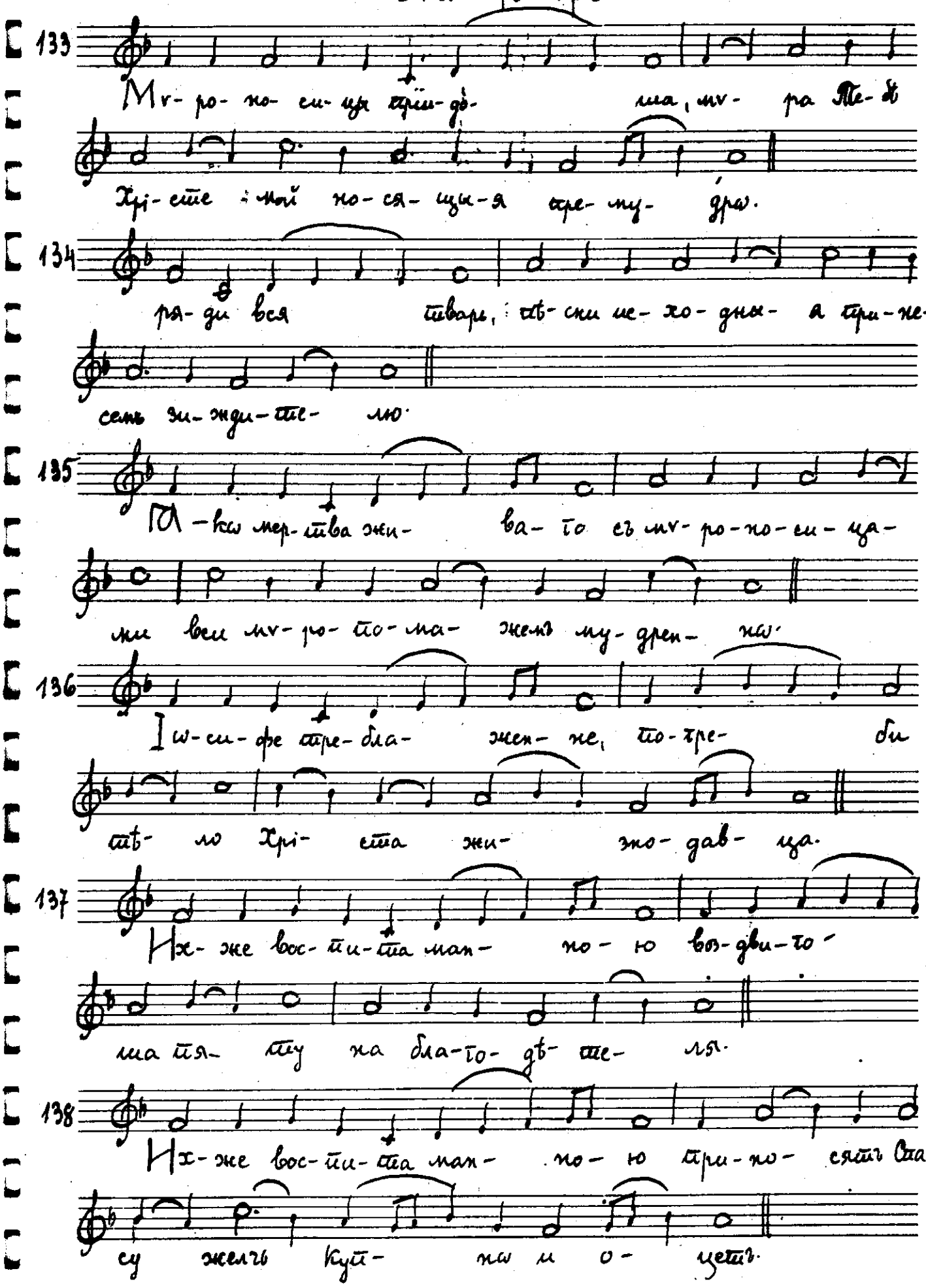

139 Ѡ пре-без-у- мі- я и Хрі-сто- оу-
бій- ства, про-ро- ко- оу- бійцъ.

140 Ꙗ-ко-же без-ум- ный слу-жи- тель, пре-да-
де оу-че- никъ без- дну пре-му-дро-сти.

141 Из-ба- ви-те-ля ѡ-ста- вивъ плѣникъ ѡ-
ста-ви- ся, л-сти- вый Іу- да.

142 По Со-ло-мо-ну ровъ глу-бо- кій, оу-
ста Є- врей без- за-кон- ныхъ.

143 Въ стропотныхъ ше- ствi-ихъ Є- вре-совъ без-за-кон-
ныхъ волч- цы и сѣ- ти.

144 Іѡ-сифъ по-тре-ба- етъ съ Ні- ко-
ди- момъ мертво-лѣй- но зи-жди-те- ля.

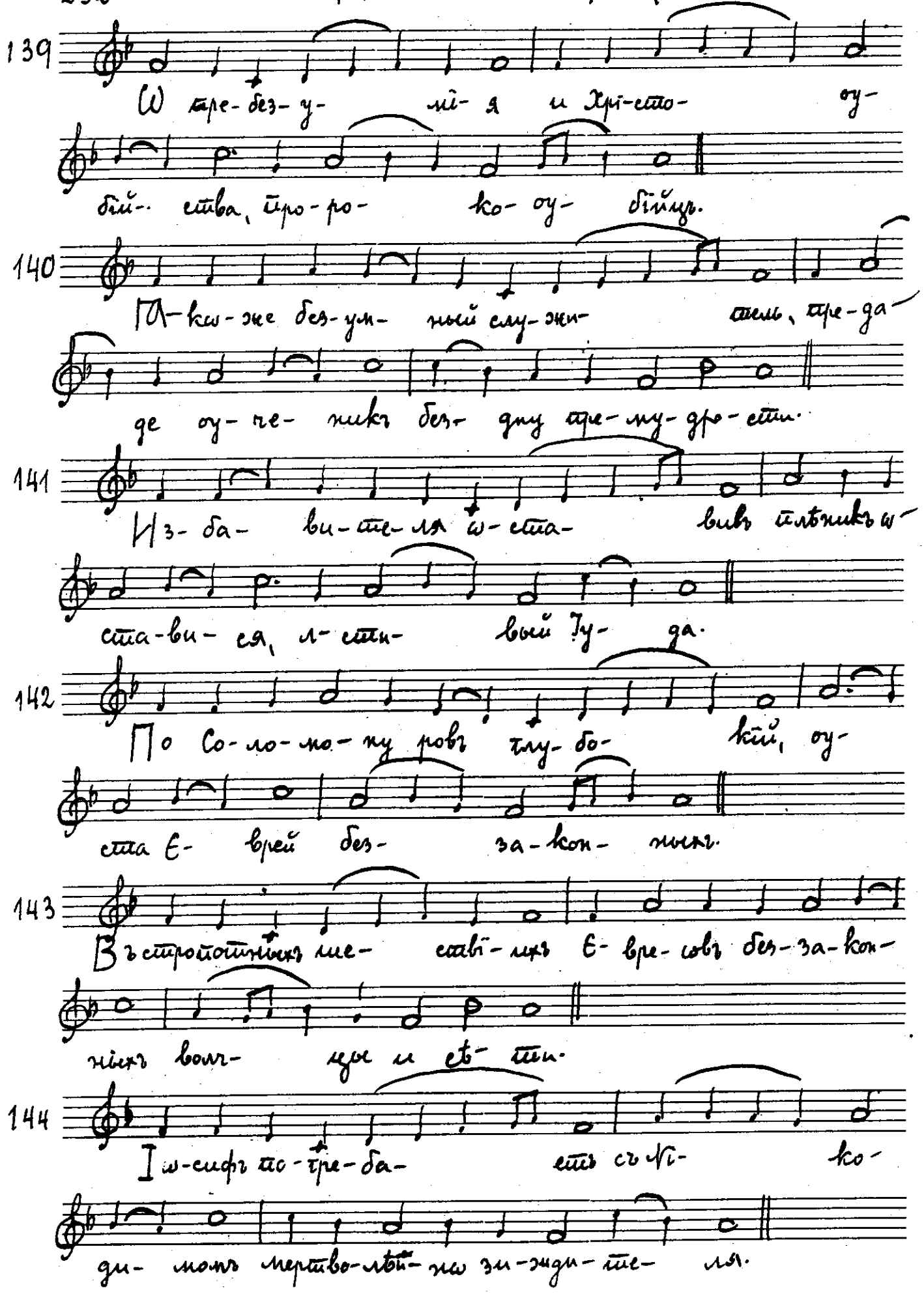

145 Жиз-но-дав-ге Спа- се, сла-ва дер-жа-вѣ Тво-
ей, адъ ра-зор- шей.

146 Де-жа-ща Тя пре-чи- ста-я ви- дя- щи
Сло- ве, ма-те-ро-лѣп- но пла-ка- ше.

147 Ѡ слад-чай- ша-я мо- я ве- сно, сладчай-ше-е
мо-е ча- до, гдѣ Тво-я зай- де до-бро- та.

148 Плачъ сподвиза- ше все-чи- ста-я Тво-я ма-
ти, Те-бѣ сло- ве оу- мер- шу.

149 Же-ны с' мѵ-ры пріидо- ша по-ма- за-ти
Хрі- ста бо-же-ствен-на-го мѵ- ра.

150 Смерть смер-ті-ю Ты оу-мерщвля-е-ша Бо-же мой,
бо-же-ствен-но-ю си-ло-ю Тво-е- ю.

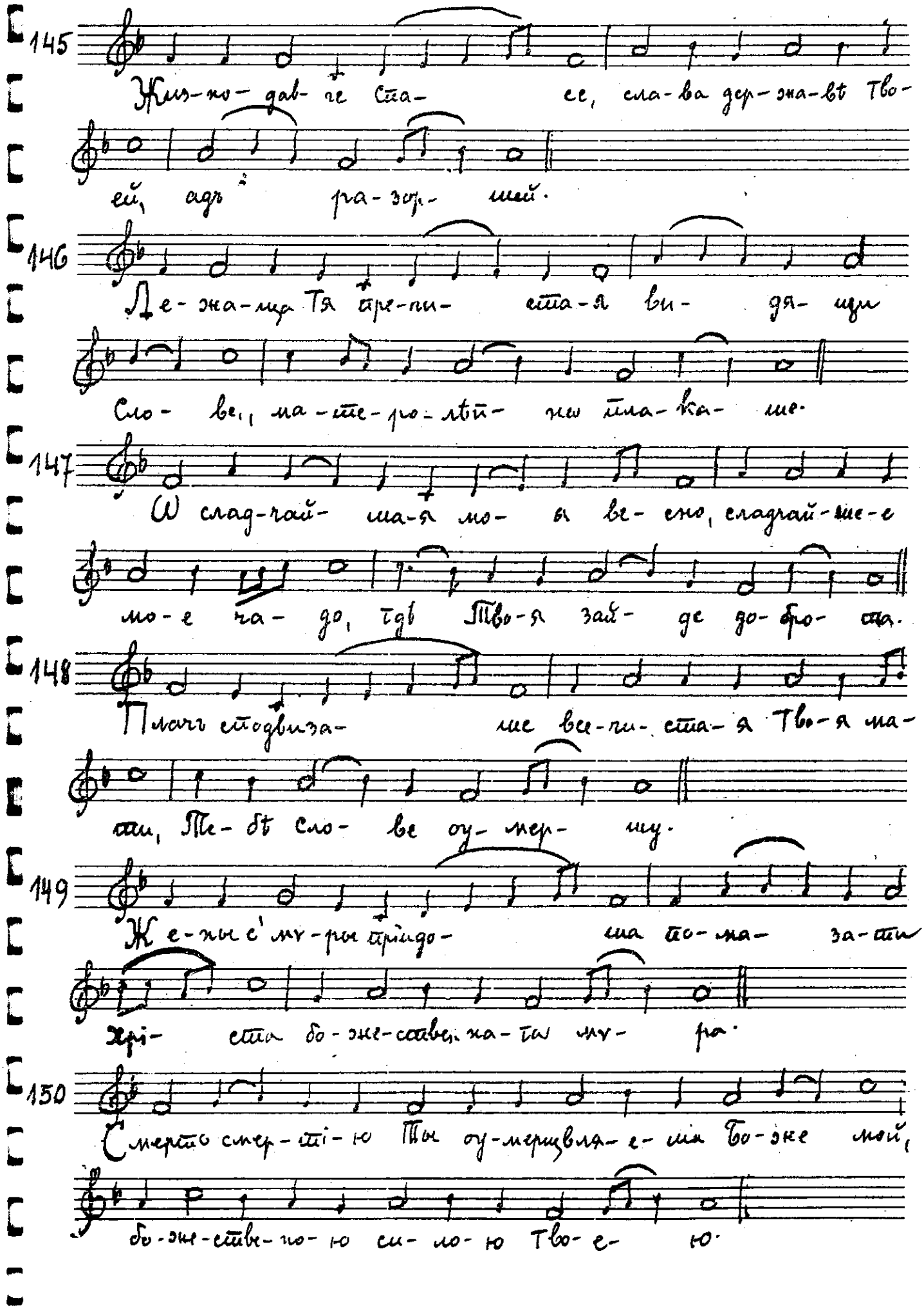

Утреня на Вел. Суботу

151

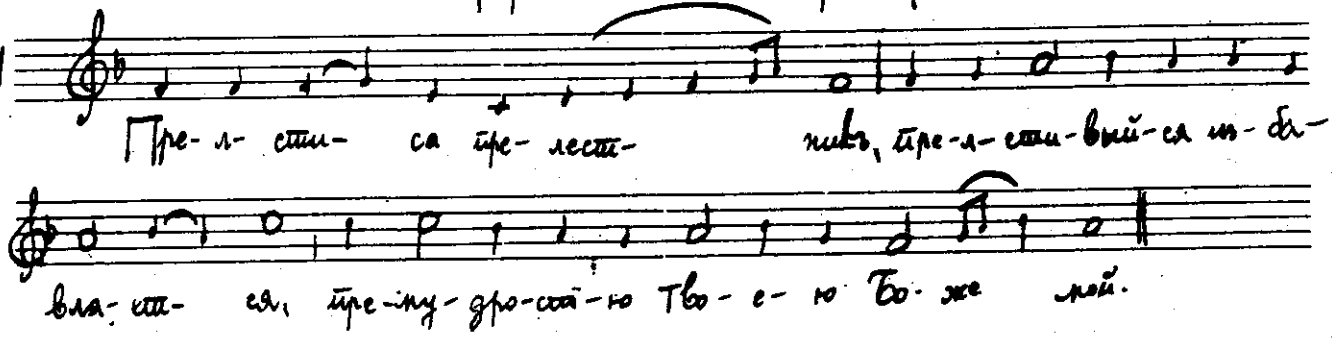

152

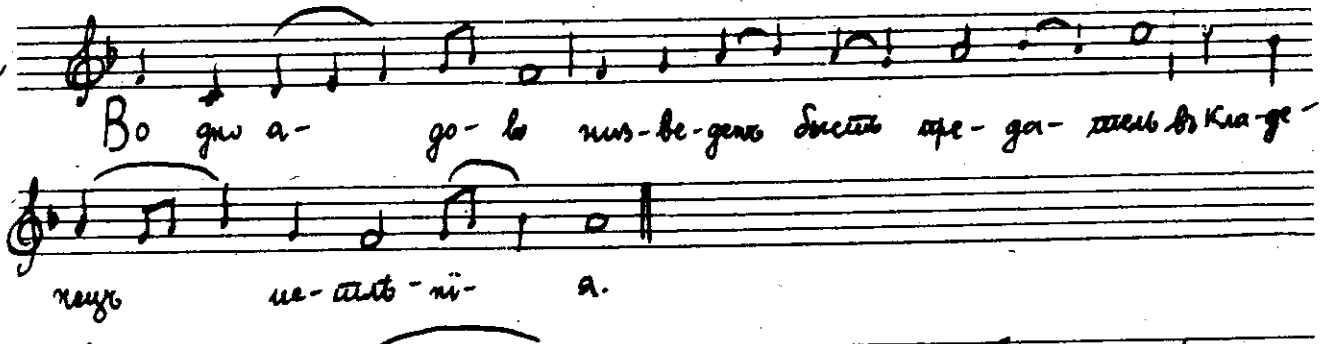

153

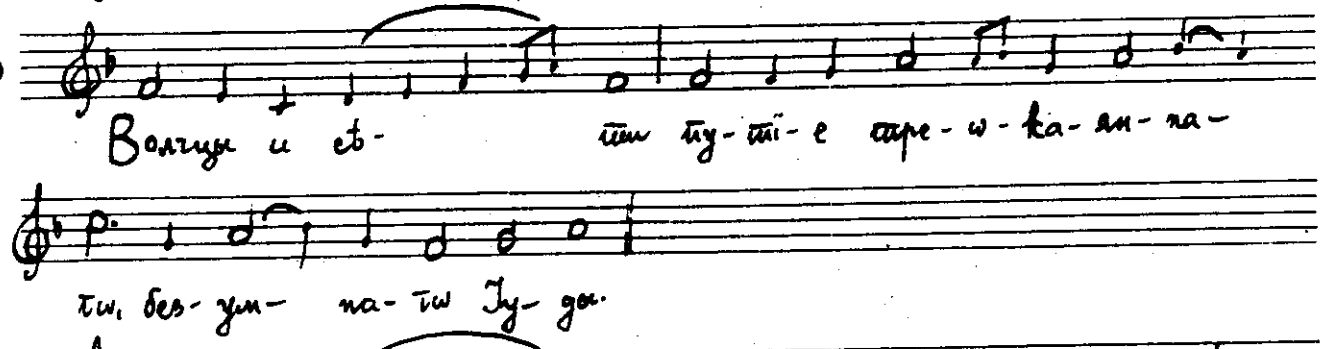

154

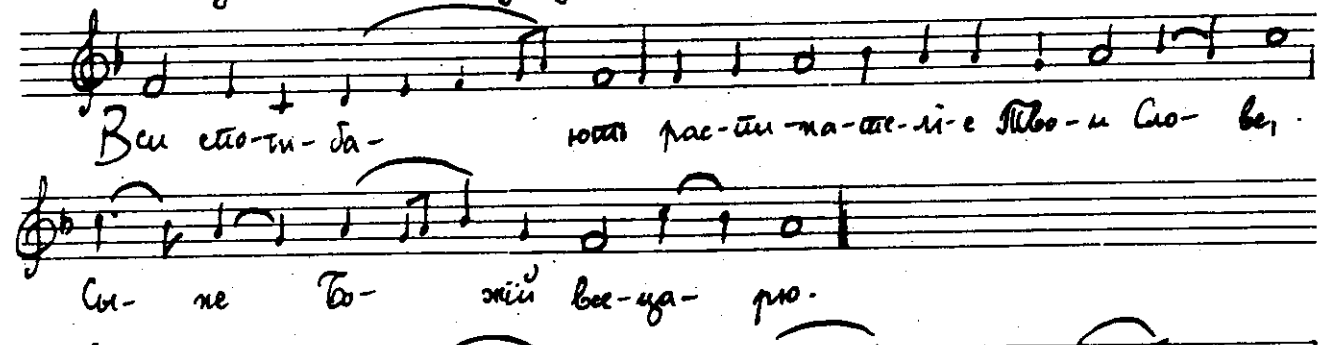

155

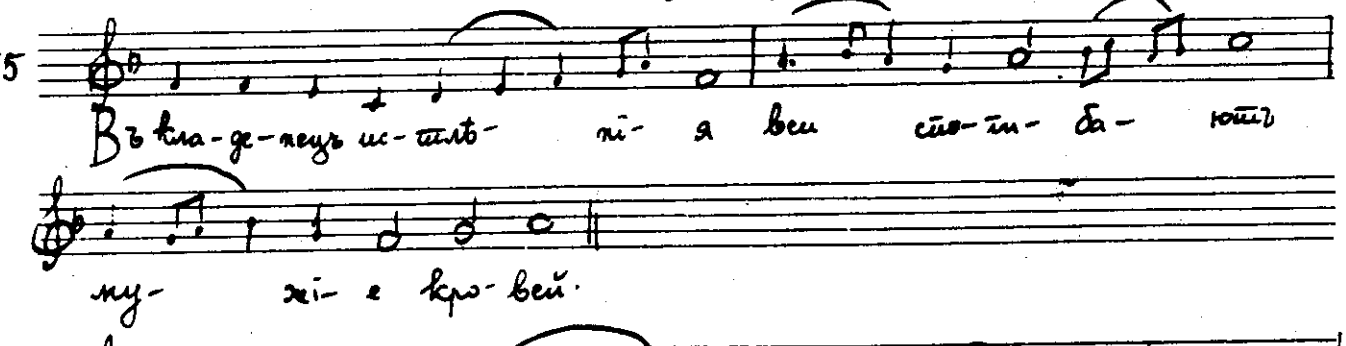

156

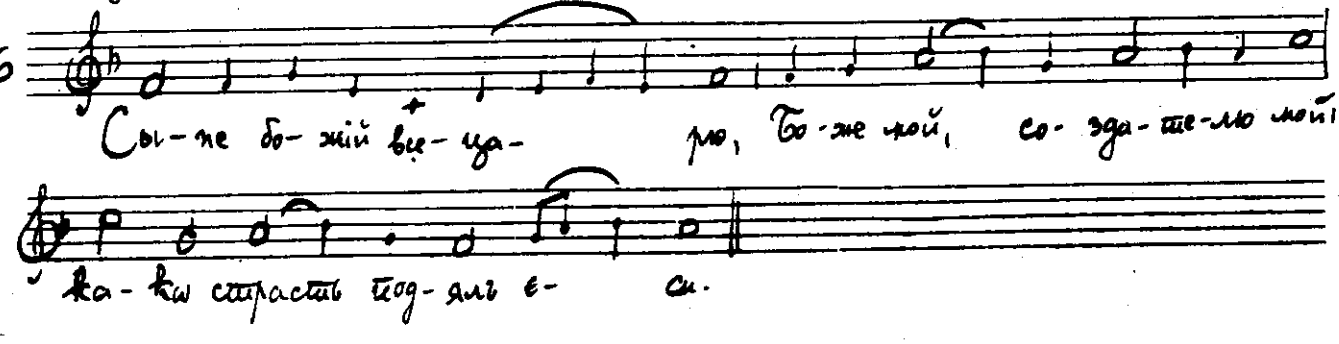

157 Ю-ни-ца тел- ца на дре-вѣ по- вѣ-ше- на взы-ва-
ше зря- щи.

158 Тѣ-ло жи-во-но- сно- е Іѡ-сифъ по-тре-ба- етъ Съ Ni-
ко-ди- момъ.

159 Взы-ва-ше о-тро-ко- ви- ца те-плѣ сле- зы то-ча-
щи, оу-тро- бо-ю про- бо-да-е- ма.

160 Свѣ-те о-чі-ю мо-е- ю, сладчай-ше-е мо-е ча-до,
Ка-кѡ во гро-бѣ ны-нѣ по-кры-ва- е- ши-ся.

161 А-да-ма и Е-ву сво-бо-ди- ти, ма- ти не ры-
дай, сї- я стра- жду.

162 Про-сла-вля-ю Тво-е Сы- не мой, Край-не-е бла-го-у-тро-
бі- е, є-тѡ- же ра- ди сї- я стра-жде- ши.

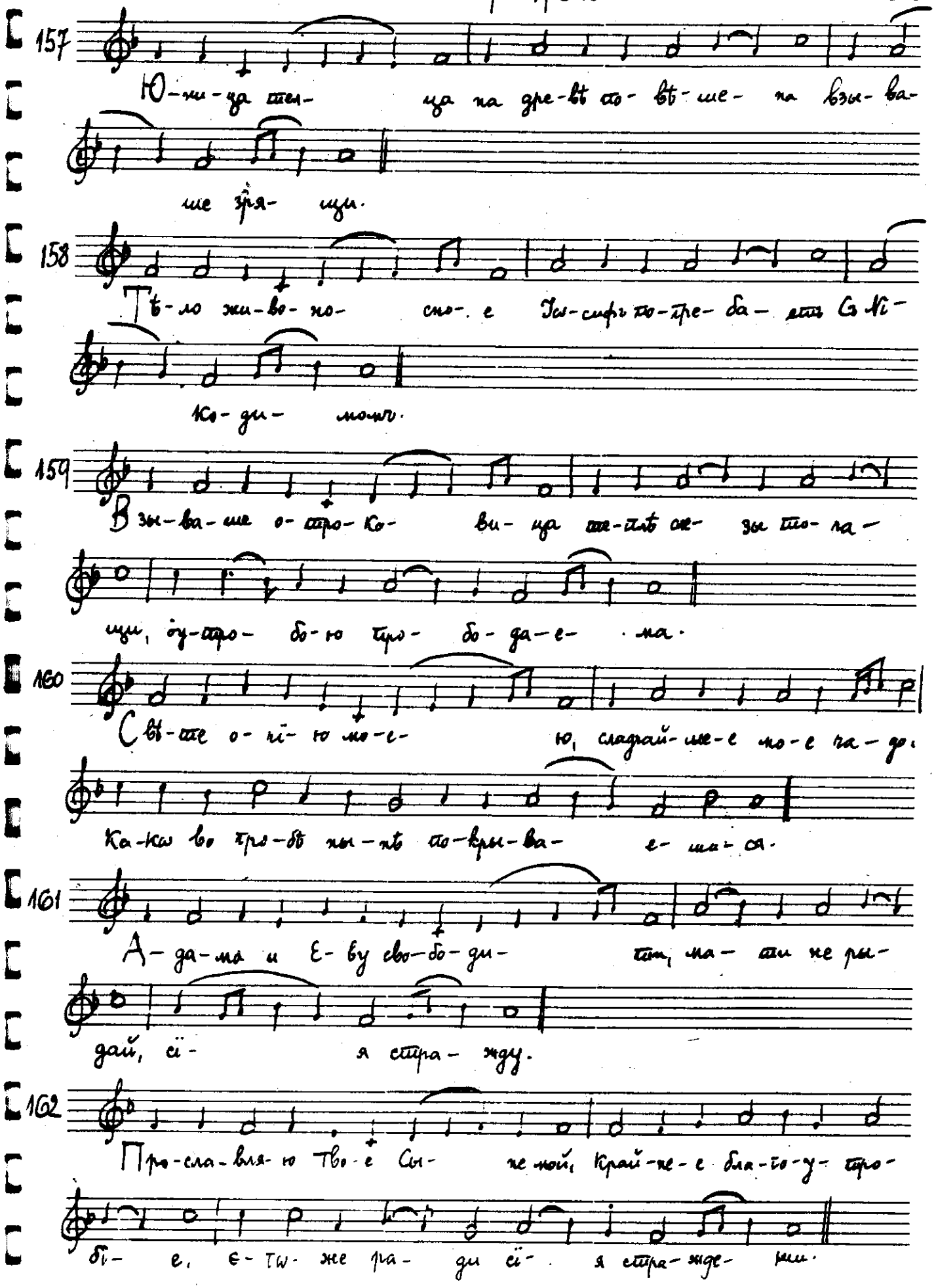

Утренье на Вел. Суботу

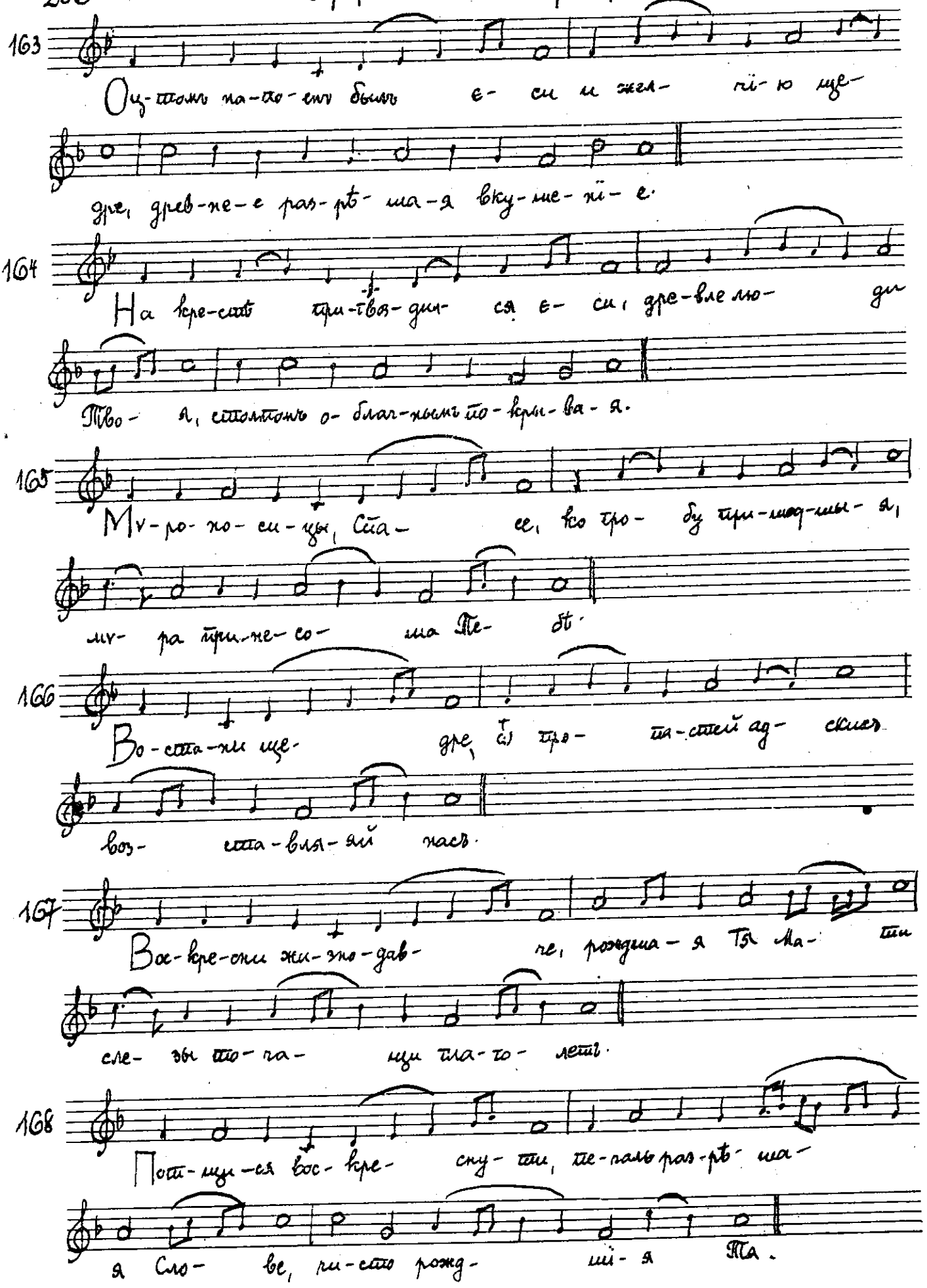

Статнја трећа

169 Не-бе-сны-я си- лы оу-жа-со- ша-ся стра-хомъ мер- ства Тя зря-ще.

170 Лю-бо- вї-ю же и стра- хомъ стра-сти Тво-я по-чи- та-ю- щымъ даждь пре-трѣ-ше-нїй раз- рѣ-ше-нї- е.

171 Ѡ оу-жа-сна-тѡ и стран- на-тѡ ви-дѣ-нї-я, бо- жїй Сло- ве, ка-кѡ зе-мля Тя спо-кры-ва-етъ.

172 Но-сяй Тя дре- вле Спа- се, Іѡ- сифъ бѣ-га- етъ, и ны-нѣ Тя и- ный по-тре- ба- етъ.

173 Пла-четъ и ры-да- етъ Тя пре-чи- ста-я ма-ти Тво- я, Спа-се мой, оу-мерщвлен-на- го.

174 Оу-жа-са-ют-ся оу- мы странна-тѡ и оу-жа-сна- тѡ, Те-бе всѣхъ со-зда-те-ля, по- тре- бе-нї- я.

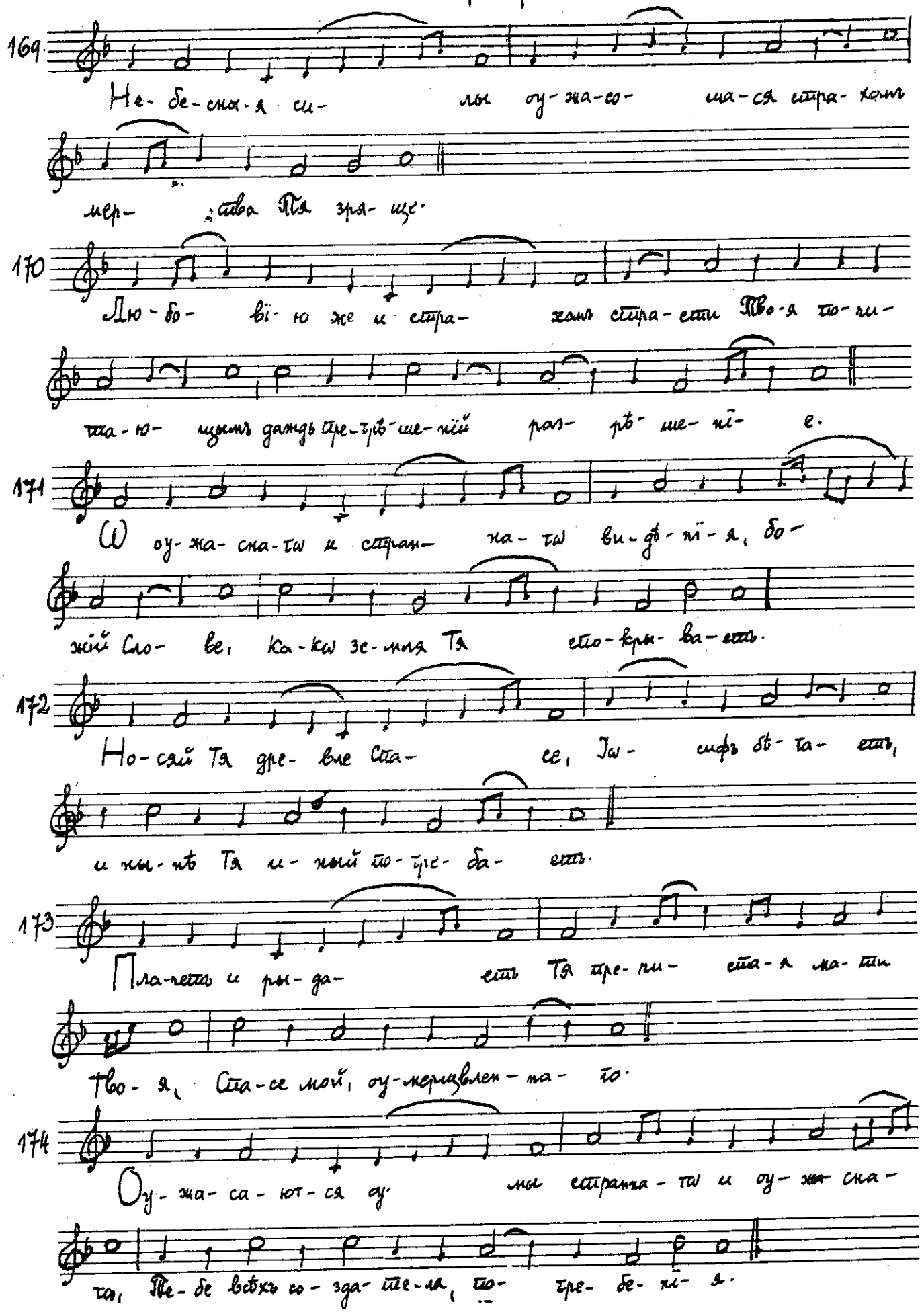

175 Из-лї-я-ша на гробъ мѵ-ро-но-си-цы мї-ра,

сѣ-лѡ ра-нѡ при-шед-шы-я.

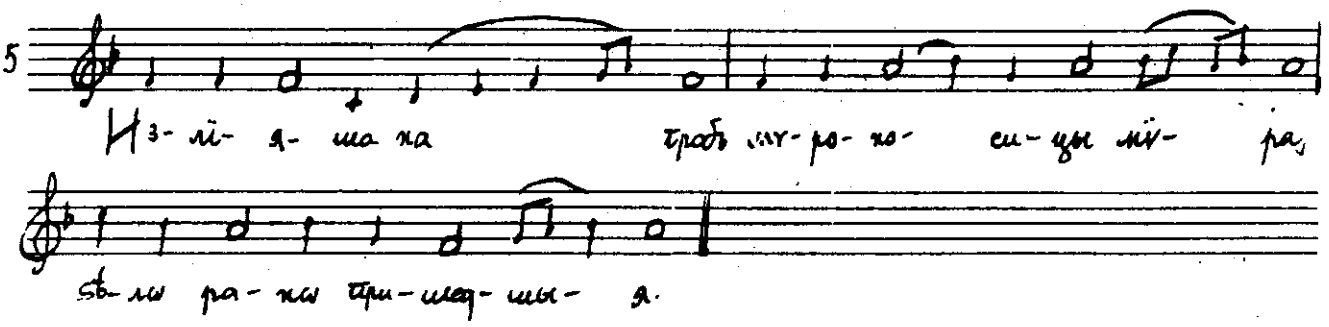

176 Миръ цер-кви, лю-демъ Тво-имъ, спа-се-нї-е да-руй,

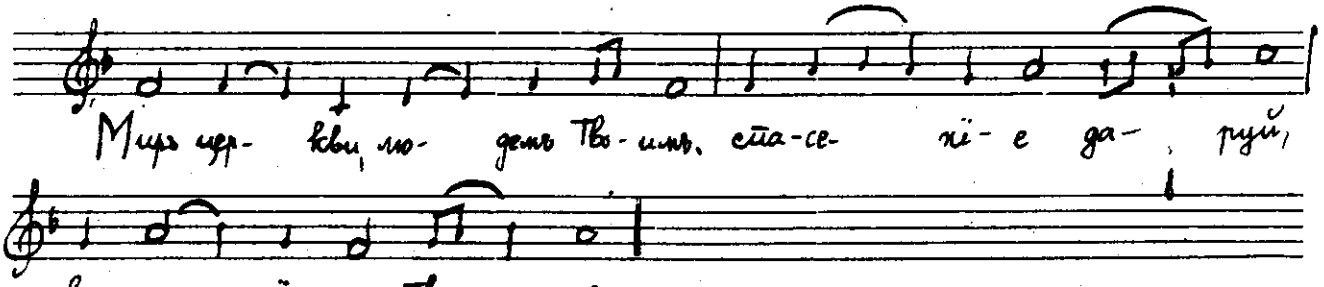

во-ста-нї-емъ Тво-имъ.

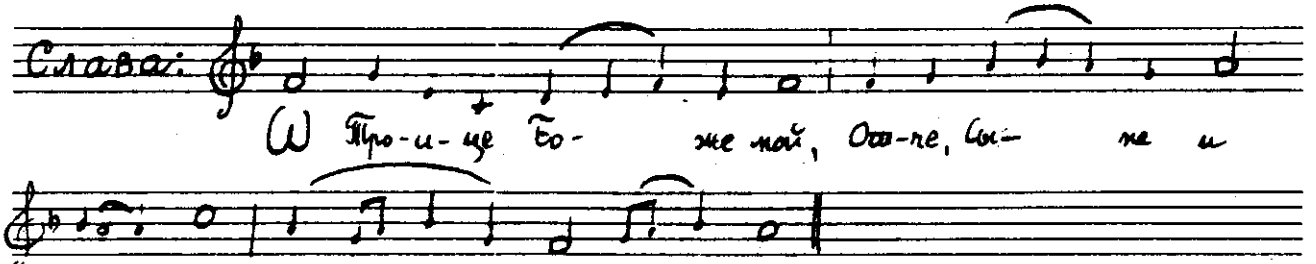

Слава: Ѡ Тро-и-це Бо-же мой, Отче, Сы-не и

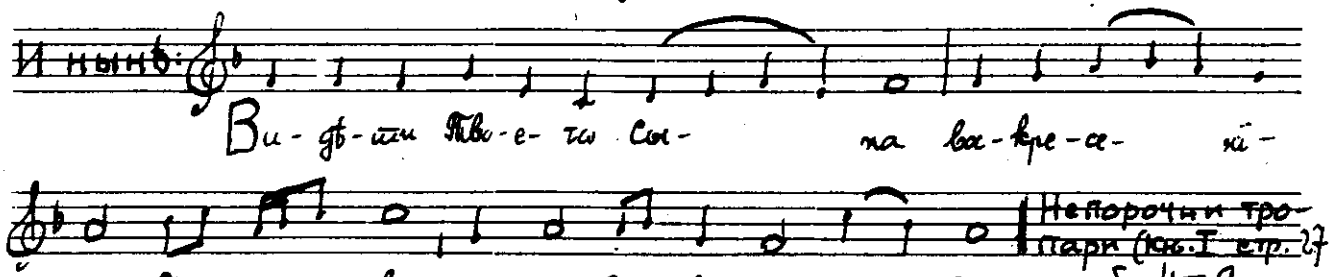

Ду-ше по-ми-луй мїръ.

И нынѣ: Ви-дѣ-ти Тво-е-гѡ Сы-на вос-кре-се-нї-

е Дѣ-во, сто-до-би Тво-я ра-ба.

Непорочни тропари (кн. I стр. 27 бр. 4–9

Сѣдаленъ, гл. 1

Пла-ща-ни-це-ю чи-сто-ю и а-ро-ма-ты бо-же-

ствен-ны-ми, тѣ-ло чест-но-е ис-про-сивъ оу Пі-ла-та по-ма-

зу-етъ, и по-ла-га-етъ Іѡ-сифъ в'но-вомъ гро-бѣ, тѣм-

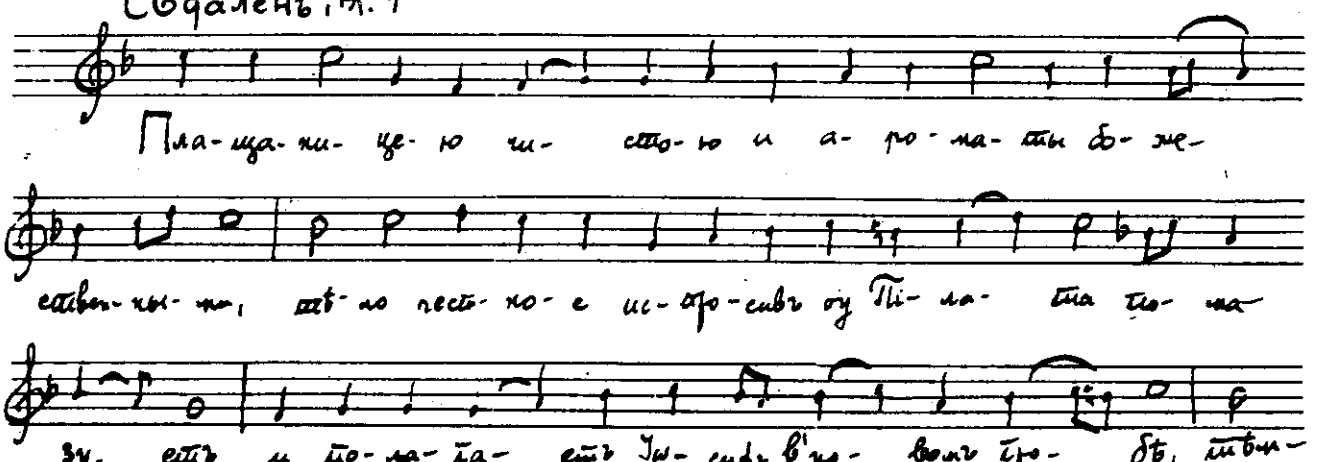

на Вел. Суботу

же оу-ран- ше мѵ-ро-но, си-цы же-ны, во-зо-пи- ша, по-

ка-жи намъ, да-ко-же пре-дре- клъ е- си Хрі-сте, вос-кре-се-

ні- е.

Хвалитне стихире, п. 2

2 Днесь со-дер-житъ гробъ со-дер-жа-ща-го дла- ні-ю тварь, по-

кры-ва-етъ ка-мень по-крыв-ша-го до-бро-дѣ- те-лі-ю

не- бе- са, спитъ жи-вотъ и адъ

тре- пе- щетъ, и А- дамъ ѿ оузъ раз- ша-

ет- ся, сла-ва Тво-е- му смо-тре- ні-

ю, им-же со-вер-шивъ все оу-по-ко-е- ні-е

вѣч- но- е, да-ро-валъ е- си намъ Бо-

же все-свя-то- е изъ мертвыхъ Тво-е во-скре-се- ні-

е.

3

: Что зри-мо-е ви-дѣ-ні-е, ко-е-на-сто-я-

ще-е оу-по-ко-е-ні-е, царь вѣ-ковъ

и-же стра-сті-ю со-вер-шивъ смо-тре-ні-е, во гро-

бѣ су-бот-ству-етъ, но-во-е намъ по-да-я суб-

бот-ство, то-му во-зо-пі-имъ:

вос-кре-сни Бо-же су-дяй зе-мли, за-ки Ты

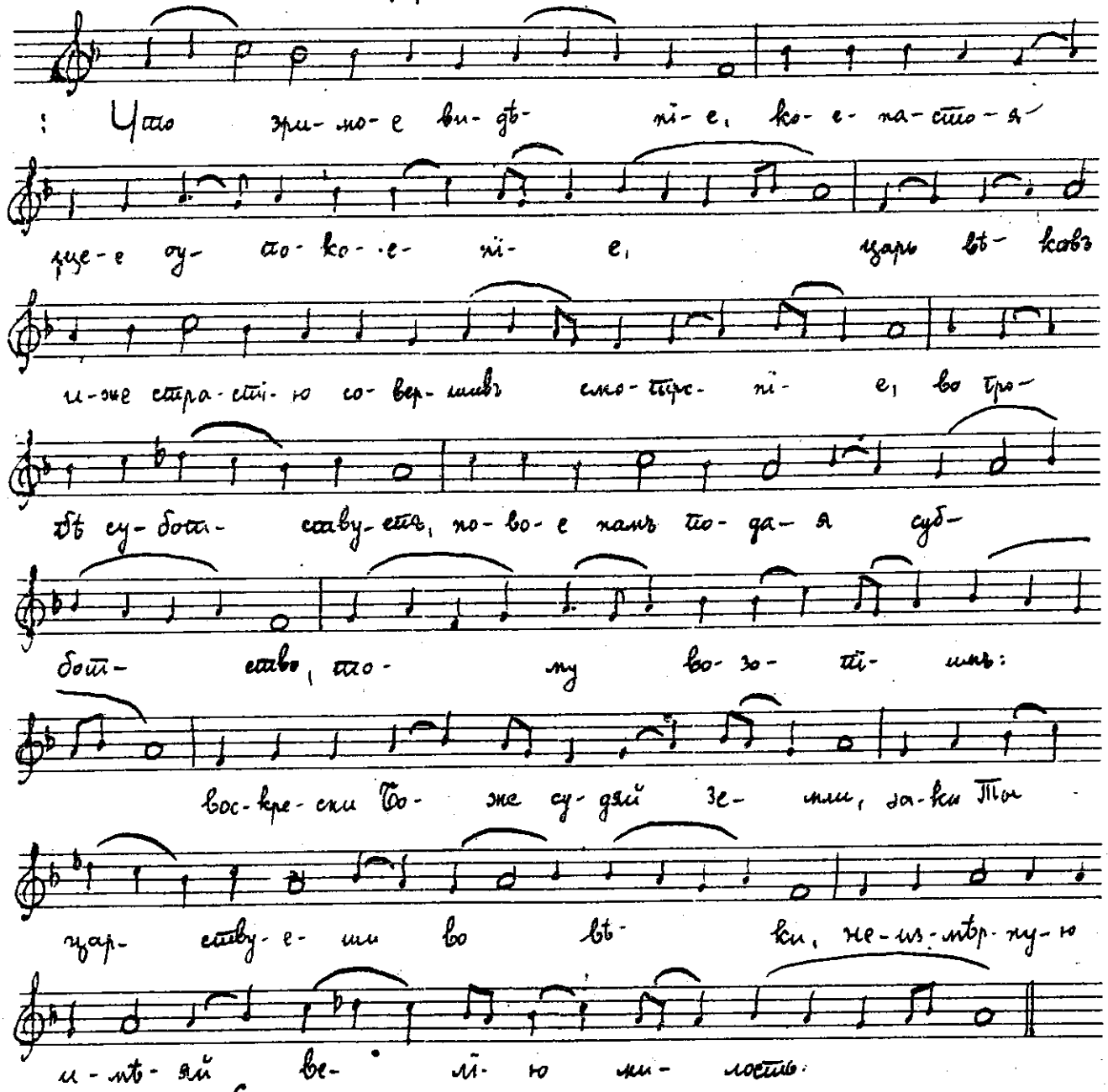

цар-ству-е-ши во вѣ-ки, не-из-мѣр-ну-ю

и-мѣ-яй ве-лі-ю ми-лость.

Слава, гл. 6

4

Дне-шній день тай-но ве-ли-кій Мѡй-сей про-ѡ-бра-зо-

ва-ше гла-го-ля: и бла-го-сло-ви Богъ день сед-

мый, сі-я есть бла-го-сло-вен-на-я суб-бо-та,

сей есть оу-по-ко-е-ні-я день во оп-

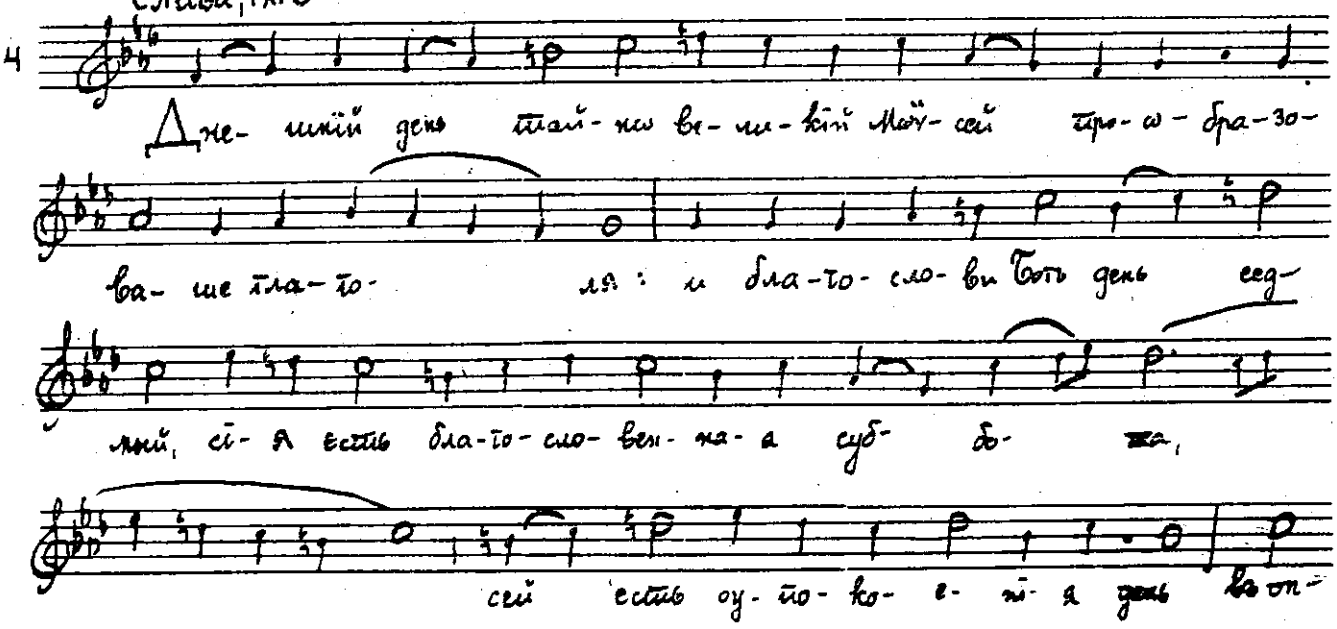

на Вел-Суботу

же по-чи ѿ всѣхъ дѣлъ сво-ихъ е-ди-но-род-ный Сынъ

бо-жій, смо-тре-ні-емъ е-же на смерть пло-ті-

ю суб-бст-ство-вавъ, и во е-же бѣ па-ки

воз-вращ-ся вос-кре-се-ні-емъ, да-ро-ва намъ жи-

вотъ вѣч-ный, за-ко е-динъ благъ

и че-ло-вѣ-ко-лю-бецъ.

I прокимен, гл. 4

5 Вос-кре-сни Го-спо-ди, по-мо-зи намъ, и из-ба-ви насъ и-ме-

не Тво-е-го ра-ди.

Прокимен апостола гл. 7

6 Вос-кре-сни Го-спо-ди По-же мой, да воз-не-сет-ся ру-ка

Тво-я, не за-бу-ди оу-бо-тихъ Тво-ихъ до кон-ца.

После еванђеља

7 Сла-ва дол-то-тер-пѣ-ні-ю Тво-е-му Го-

спо-ди.

ЛИТУРГИЈА НА ВЕЛИКУ СУБОТУ

На Господи воззвахъ, гл. 1 Три стихире из Осмогласника, и дана гл. 8

1

Днесь адъ сте-ня во- пї-етъ: оу-не мнѣ бя-ше,

а- ще быхъ ѿ Ма-рї-и рожд-ша-то-ся не прї-

алъ, при-шедъ бо на мя дер-жа-ву мо-ю раз-

ру-ши, вра-та мѣд- на- я со- кру-

ши, ду- шы я- же со-дер-жахъ пре-жде, Богъ сый

во- скре- си, сла- ва Го-спо-

ди кре- сту Тво-е-му, и вос-кре-се-нї- ю Тво-

е- му.

2

Днесь адъ сте-ня во- пї-етъ: раз-ру-ши- ся

мо-я власть, прї-яхъ мер-тва-го за-кѡ е- ди-на-го ѿ

оу- мер- шихъ, се-го бо дер-жа-ти ѿ-

нюдъ не мо- гу, но по- гу- бля-ю с'нимъ, и- ми- же

цар- ство- вахъ, азъ и-мѣхъ мер- тве-цы б

вѣ- ка, но сей всѣхъ воз- дви- за- етъ,

сла- ва Го- спо- ди кре- сту Тво- е- му, и вос- кре- се-

ні- ю Тво- е- му.

3 Днесь адъ сте- ня во- ті- етъ: по- жер- та мо- я бысть

дер- жа- ва, пастирь рас- пят- ся и А- да- ма вос- кре-

си, и- ми- же цар- ство- вахъ ли- ших- ся, и

я- же по- жрохъ воз- мо- гій всѣхъ из- бле- вахъ,

ис- то- щи гро- бы рас- пный- ся, из- не- мо- га- етъ смерт- на- я

дер- жа- ва, сла- ва Го- спо- ди кре- сту

Тво- е- му и вос- кре- се- ні- ю Тво- е- му

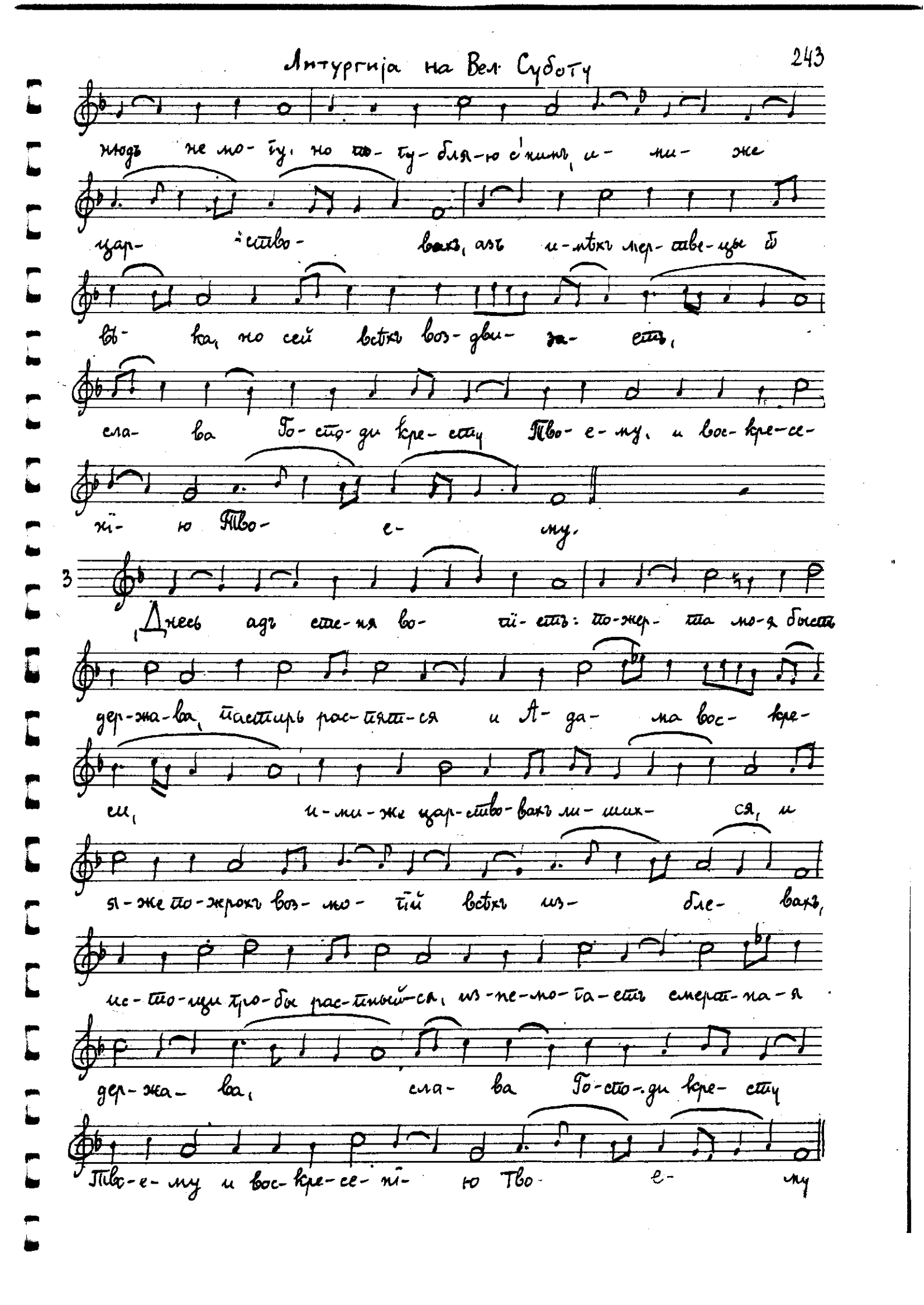

Слава, гл. 6: Днешній день... стр. 240, бр. 4

За време читања паримеја, гл. 5

4 Слав- ни бо про- сла- ви- ся

5 Го- спо- да пой- те и пре- воз- но- си- те Е- го во вѣ- ки.

Прокимен апостола, гл. 5

6 Вся зе- мля да по- кло- нится Те- бѣ и по- етъ Те- бѣ,

да по- етъ же и- ме- ни Тво- е- му Выси- нїй.

После апостола, место Аллилуіа, поје се на глас 7

7 Вос- кре- сни Бо- же су-

ди зе- мли, ꙗ- ко Ты

на- слѣ- ди- ши во

всѣхъ ꙗ- зы- цѣхъ.

Или мало

8 Вос- кре- сни Бо- же су- ди зе- мли, ꙗ- ко Ты на- слѣ-

ди- ши во всѣхъ ꙗ- зы- цѣхъ.

Да молчитъ...

9

Да мол- чить вся- ка-

я плоть че-

ло- вѣ- ча, и

да сто- итъ со стра-

хомъ

стра- хомъ

и тре- пе- томъ, и ни- что- же

зем- но- е въ се-

бѣ. да по- мы- шля, ешь, царь

бо цар- ству-

ю- щихъ. и Го-

сподь го- спод- ству

ю- щихъ при- хо- дитъ за-

кла- ти- ся и да- ти-

ся въ снѣдь да-

ти- ся въ снѣдь вѣр- нымъ, пред- хо- дятъ

же се- му ли- цы

ат- гел- сті-

и со вся- кимъ на- ча- ломъ и

вла- сті- ю, мно- го- о- чи- тіи

хе- ру- ві-

ми и ше- сто- кри- ла- тіи се-

ра- фі- ми ли-

ца за- кры- ва- ю- ще и

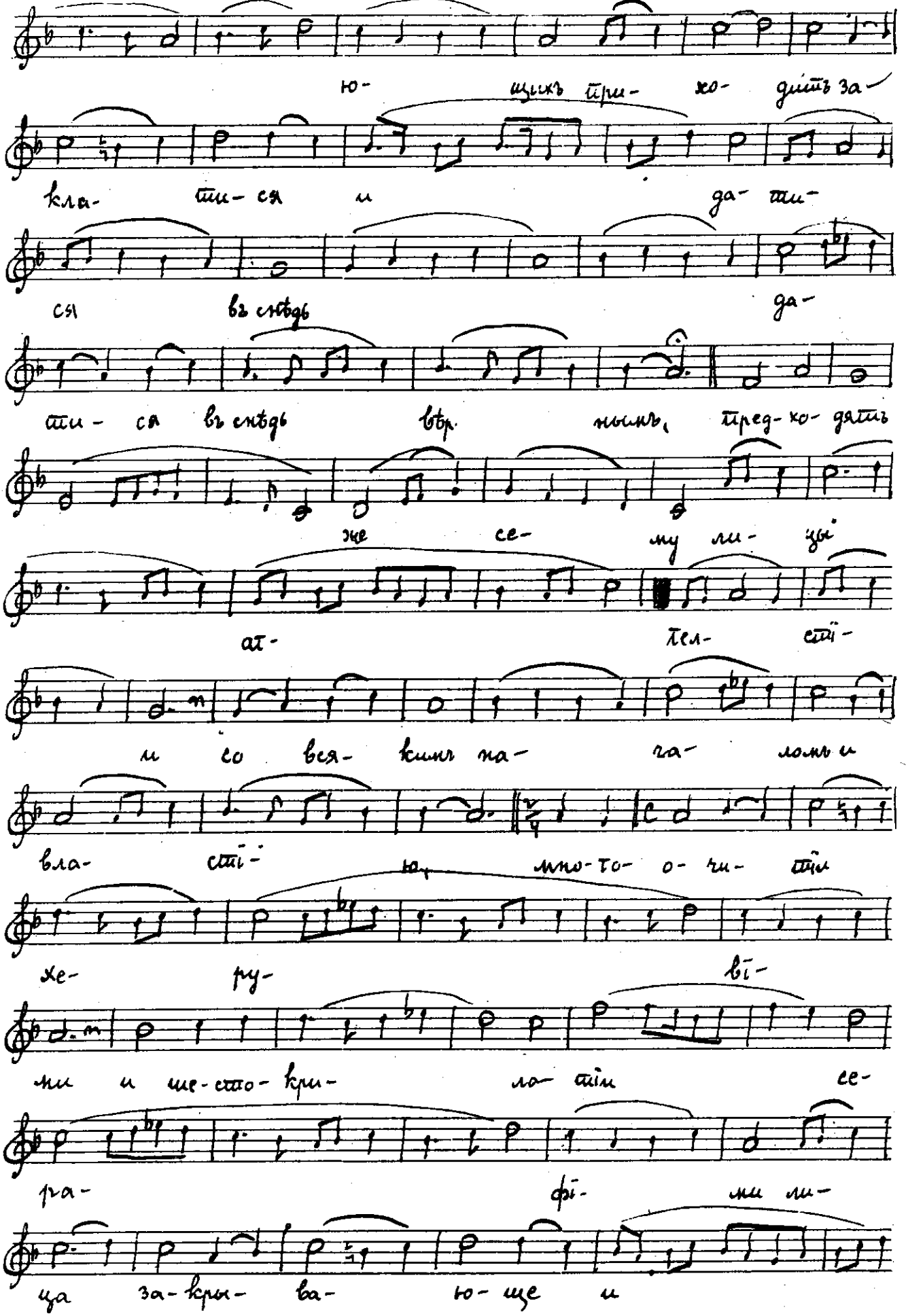

на Вел. Суботу

во- ті-

во- ті- ю- ще пѣ-

снь: Ал-ли-лу-іа, ал-ли-лу-іа, ал-ли-лу- іа-

Иртос Велики, гл. 6

10 Не ры- дай ме-

не Ма- ти зря-

щи зря- щи во

гро- бѣ, є- го- же

во гре- вѣ без- сѣ-

мен- ню за- ча-

ла є- си Сы-

на, во- ста- ну бо и

про- сла- влю- ся и воз- не-

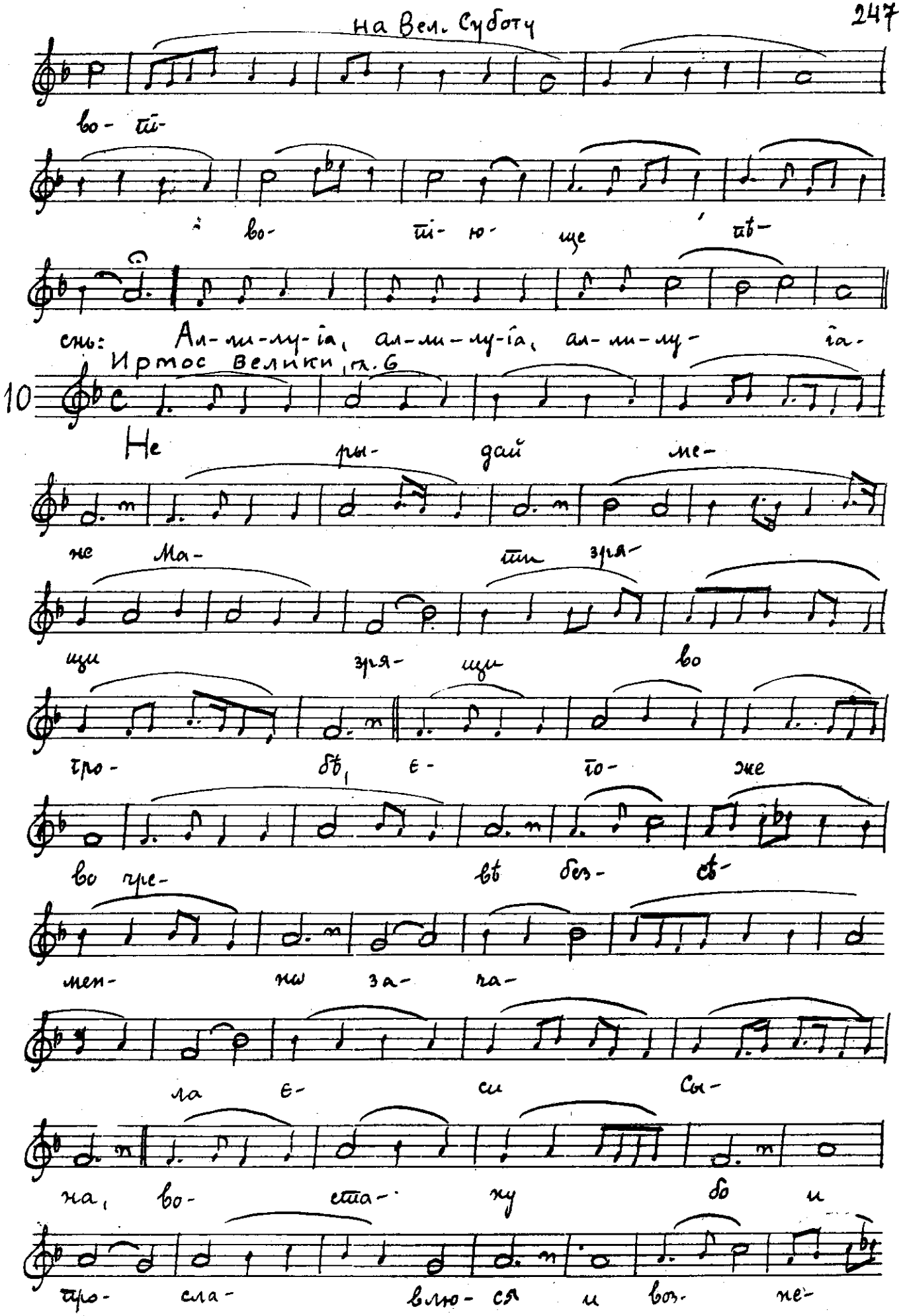

Литургија на Вел. Суботу

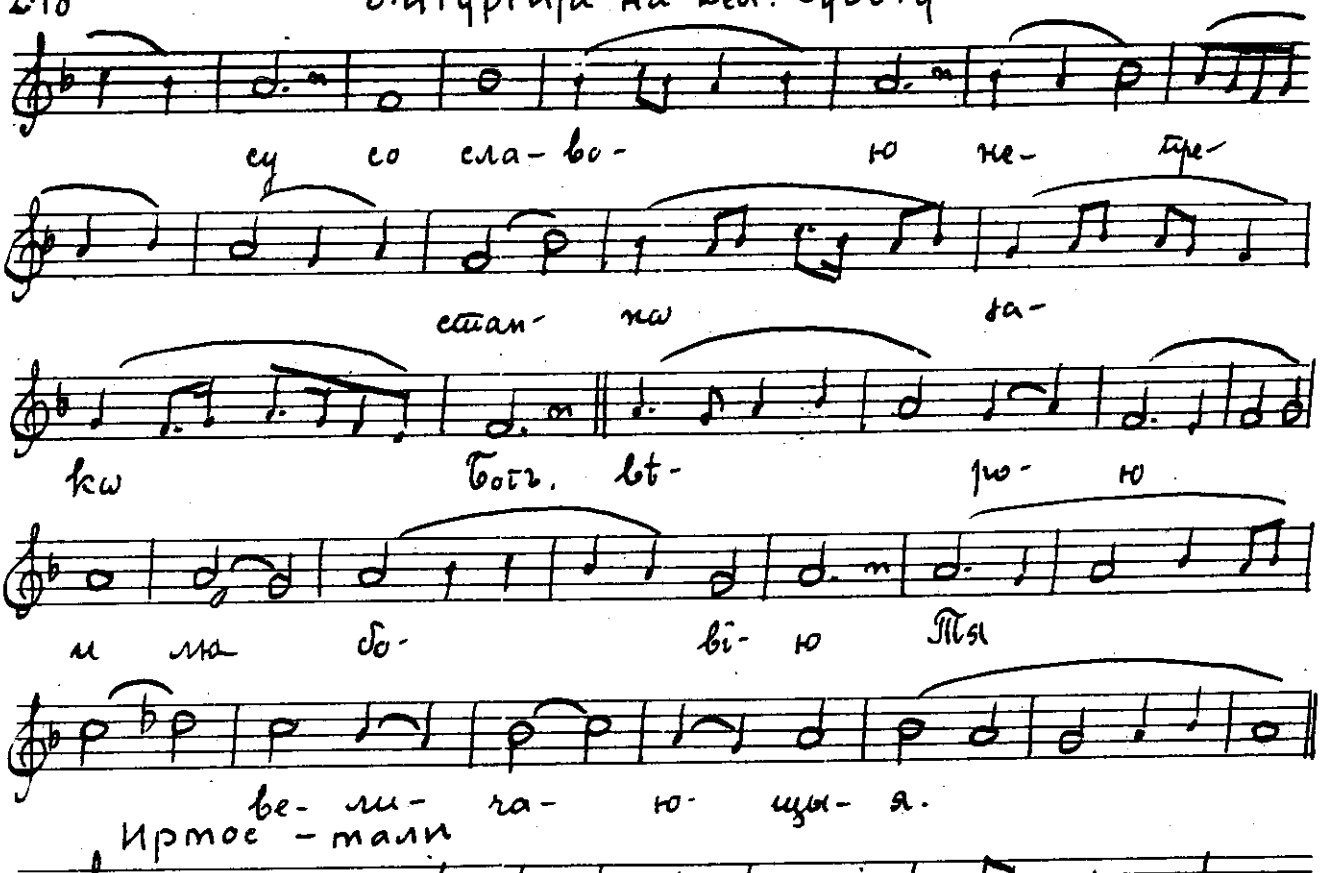

Ирмос - тали

11

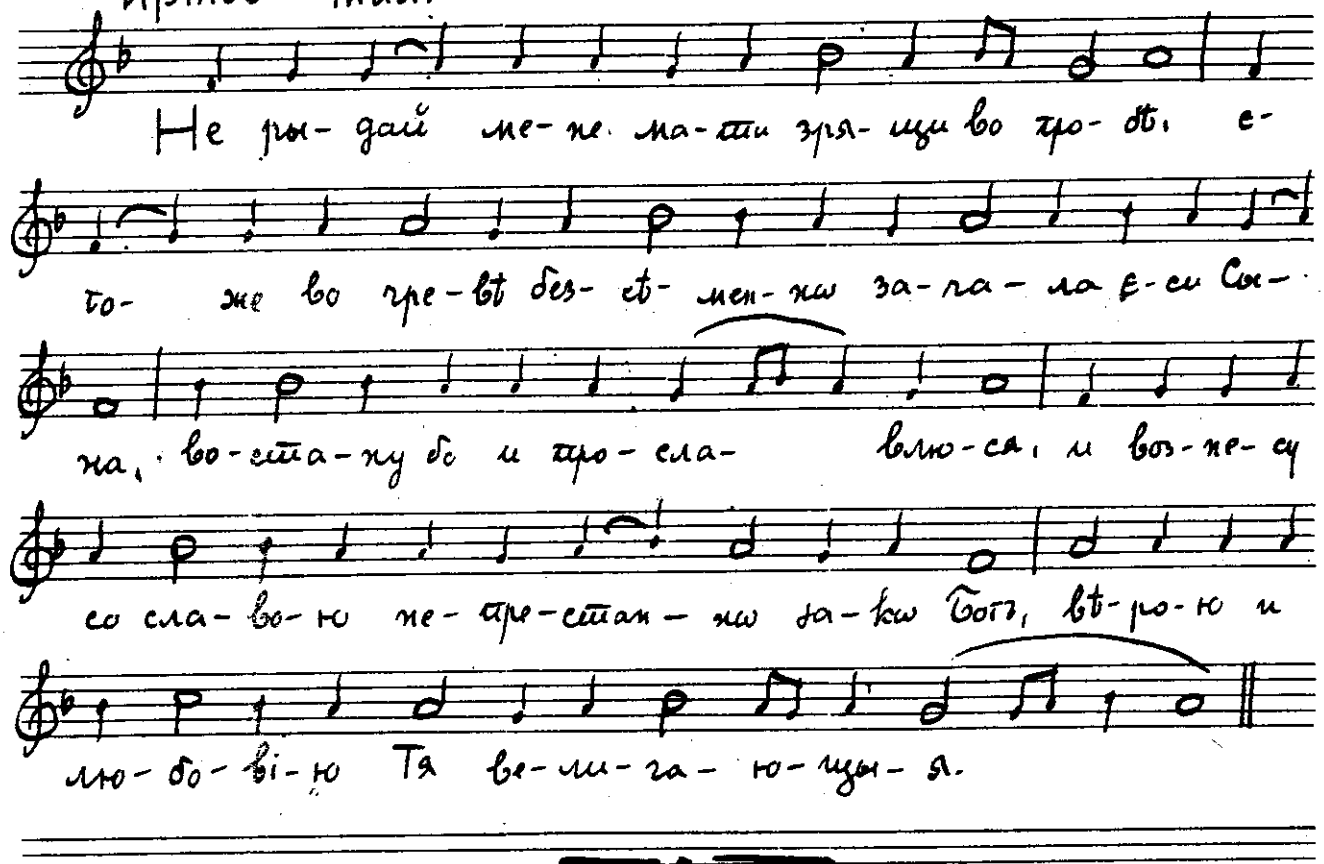

САДРЖАЈ

Уводна реч . . . . . I—II
1. НЕДЕЉА О МИТАРУ И ФАРИСЕЈУ . . . . . 1—9
2. НЕДЕЉА О БЛУДНОМ СИНУ . . . . . 9—17
3. НЕДЕЉА МЕСОПУСНА . . . . . 17—25
4. НЕДЕЉА СИРОПУСНА . . . . . 26—34
5. НЕДЕЉА СИРНА НА ВЕЧЕРЊУ (уочи поста) . . . . . 34—37
6. СРЕДА ПРВЕ СЕДМИЦЕ ПОСТА (чиста). . . . . 38—41
7. ПЕТАК ПРВЕ СЕДМИЦЕ ПОСТА (чисти, Теодоров) . . . 41—45
8. ТЕОДОРОВА СУБОТА . . . . . 45—49
9. ПРВА НЕДЕЉА ПОСТА (чиста, Недеља Православља) . . . 49—57
10. СРЕДА ДРУГЕ СЕДМИЦЕ ПОСТА (пачиста). . . . . 58—61
11. ПЕТАК ДРУГЕ СЕДМИЦЕ ПОСТА (пачисти) . . . . . 61—62
12. ДРУГА НЕДЕЉА УСКРШЊЕГ ПОСТА (пачиста) . . . . 62—70
13. СРЕДА ТРЕЋЕ СЕДМИЦЕ ПОСТА (крстопоклона) . . . . 70—72.
14. ПЕТАК ТРЕЋЕ СЕДМИЦЕ ПОСТА (крстопоклони) . . . . 73—74
15. ТРЕЋА НЕДЕЉА УСКРШЊЕГ ПОСТА (крстопоклона) . . 74—81
16. СРЕДА ЧЕТВРТЕ СЕДМИЦЕ ПОСТА (средопосна) . . . . 82—85
17. ПЕТАК ЧЕТВРТЕ СЕДМИЦЕ ПОСТА (средопосни) . . . 86
18. ЧЕТВРТА НЕДЕЉА ВЕЛИКОГ ПОСТА (средопосна) . . . 86—91
19. СРЕДА ПЕТЕ СЕДМИЦЕ ПОСТА (главна) . . . . . 91—94
20. ЧЕТВРТАК ПЕТЕ СЕДМИЦЕ ПОСТА — Прво бдениј е . . . 94
21. ПЕТАК ПЕТЕ СЕДМИЦЕ ПОСТА (главни) . . . . . 95—96
22. СУБОТА ПЕТЕ СЕДМИЦЕ ПОСТА — Друго бдениј е (субота акатиста) . . . . . 96—102
23. ПЕТА НЕДЕЉА ВЕЛИКОГ ПОСТА (главна) . . . . . 102—107
24. СРЕДА ЦВЕТНА . . . . . 107—109

25. ПЕТАК ЦВЕТНИ . . . . . 109—111
26. ЛАЗАРЕВА СУБОТА . . . . . 112—118
27. ЦВЕТИ . . . . . 118—134

СТРАСНА СЕДМИЦА

28. ВЕЛИКИ ПОНЕДЕЉАК . . . . . 135—138
29. ВЕЛИКИ УТОРАК . . . . . 139—141
30. ВЕЛИКА СРЕДА . . . . . 141—144
31. ЛИТУРГИЈА НА ВЕЛИКИ ЧЕТВРТАК . . . . . 144—151
32. БДЕНИЈЕ НА ВЕЛИКИ ЧЕТВРТАК . . . . . 151—175
33. ВЕЧЕРЊЕ НА ВЕЛИКИ ПЕТАК . . . . . 175—185
34. ЈУТРЕЊЕ НА ВЕЛИКУ СУБОТУ . . . . . 185—241
Прва статија . . . . . 185—210
Друга статија . . . . . 211—230
Трећа статија . . . . . 230—238
35. ЛИТУРГИЈА НА ВЕЛИКУ СУБОТУ . . . . . 242—248
Имена предуписника 251

АКАДЕМИЈА НАУКА И УМЕТНОСТИ
Са потпуном одговорн.
НОВИ САД